



ข่าว

ปีที่ 56 ฉบับที่ 5

เดือนพฤษภาคม พ.ศ. 2559

สหกรณ์ออมทรัพย์จุฬาฯ

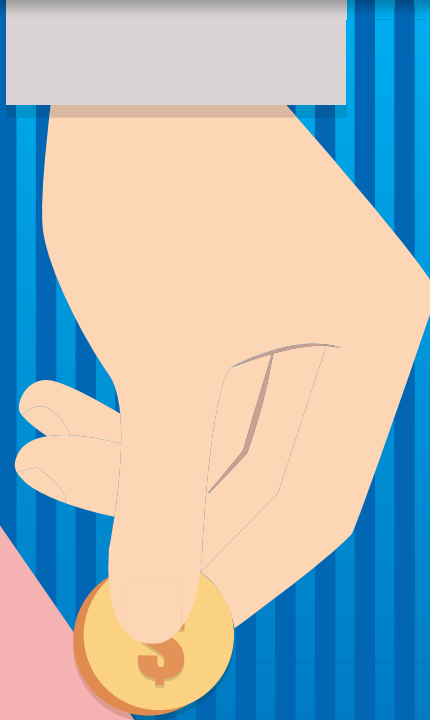

ในเล่ม...

- พระราชพิธีพืชมงคล 5
- 6 โรคที่ไม่ควรมองข้าม ในฤดูร้อน 7
- ฮัสโตรก โรคอันตรายของน้องหมา 10
- ที่มากับหน้าร้อน
- ทุนส่งเสริมการศึกษาบุตรสมาชิก 15
- ปีการศึกษา 2559



พระบาทสมเด็จพระเจ้าอยู่หัวภูมิพลอดุลยเดช

“...คนเราอยู่คนเดียวไม่ได้ จะต้องอยู่เป็นหมู่เป็นคณะและถ้าหมู่คณะนั้นมีความสามัคคีคือเห็นอกเห็นใจซึ่งกันและกันช่วยเหลือในทุกเมื่อ ช่วยกันคิดว่าสิ่งใดสมควร สิ่งใดไม่สมควร สิ่งใดที่จะทำให้นำมาสู่ความเจริญ ความมั่นคง ความสุขก็ทำ สิ่งใดนำมาซึ่งหายนะหรือเสียหายก็เว้น และช่วยกันปฏิบัติทั้งหน้าที่ทางกาย ทั้งหน้าที่ทางใจ...”

พระราชดำรัส

พระราชทาน ในพิธีพระราชทานธงประจำรุ่นลูกเสือชาวบ้าน จังหวัดสระบุรี ณ วัดหนองเขื่อนช้าง อำเภอเมืองสระบุรี วันศุกร์ที่ ๑๖ เมษายน ๒๕๑๙



ดอกเบี้ยเงินฝากออมทรัพย์

เงินฝากออมทรัพย์	อัตราดอกเบี้ย (ร้อยละต่อปี) ไม่เสียภาษี	ดอกเบี้ยทบต้น ณ วันจันทร์สุดท้าย ของเดือน มิ.ย. และ ธ.ค.	อัตราดอกเบี้ย เทียบเท่า เงินฝากประจำ
ไม่จำกัดยอด	1.25	1.2539	1.4752
ตั้งแต่ 1 ล้านบาทขึ้นไป	1.50	1.5056	1.7713
ตั้งแต่ 5 ล้านบาทขึ้นไป	1.75	1.7577	2.0678

เริ่มตั้งแต่ 27 เมษายน 2552

*อัตราดอกเบี้ยเงินฝากออมทรัพย์จะปรับอัตโนมัติตามยอดเงินฝาก ตั้งแต่ 1 มกราคม 2554

อัตราดอกเบี้ยเงินฝากประจำ

ระยะเวลา/วงเงินฝาก	อัตราดอกเบี้ย (ร้อยละต่อปี)	อัตราดอกเบี้ย 12 เดือน หลังหักภาษี 15%
3 เดือน	2.25	1.9125
6 เดือน	2.50	2.1250
12 เดือน		
ไม่ถึง 1 ล้านบาท	2.60	2.2100
ตั้งแต่ 1 ล้านบาทขึ้นไป แต่ไม่ถึง 20 ล้านบาท	2.70	2.2950
ตั้งแต่ 20 ล้านบาทขึ้นไป แต่ไม่ถึง 30 ล้านบาท	2.80	2.3800
ตั้งแต่ 30 ล้านบาทขึ้นไป แต่ไม่ถึง 50 ล้านบาท	2.90	2.4650
ตั้งแต่ 50 ล้านบาทขึ้นไป	3.00	2.5500

เริ่มตั้งแต่วันที่ 8 เมษายน 2559

อัตราดอกเบี้ยตัวสัญญาใช้เงิน

ตัวสัญญาใช้เงินฉบับละ (บาท)	ระยะเวลา 12 เดือน อัตราดอกเบี้ย (ร้อยละต่อปี)	อัตราดอกเบี้ย 12 เดือน หลังหักภาษี 15%
ตั้งแต่ 1 ล้านบาทขึ้นไป แต่ไม่ถึง 20 ล้านบาท	2.70	2.2950
ตั้งแต่ 20 ล้านบาทขึ้นไป แต่ไม่ถึง 30 ล้านบาท	2.80	2.3800
ตั้งแต่ 30 ล้านบาทขึ้นไป แต่ไม่ถึง 50 ล้านบาท	2.90	2.4650
ตั้งแต่ 50 ล้านบาทขึ้นไป	3.00	2.5500

(เริ่มตั้งแต่วันที่ 8 เมษายน 2559)

**ท่านที่ประสงค์จะฝากหรือฝากถอนเงินฝากประจำ หรือตัวสัญญาใช้เงิน สอบถามที่เจ้าหน้าที่ฝ่ายเงินฝากเบอร์ 0-2218-0555 ต่อ 1805

ข่าวสภกรณ์ออมทรัพย์จุฬาฯ เป็นเอกสารภายในของสภกรณ์ออมทรัพย์ จุฬาลงกรณ์มหาวิทยาลัย จำกัด

คณะผู้จัดทำ

รศ.วิสินศักดิ์ อ่วมเพ็ง	น.ส.ปิยะวรรณ เชนโชติ
นายวิศิษฐ์ หินแก้ว	นายณรงค์ เพชรสูง
อ.อรรถิณ บุญสมบูรณ์สกุล	น.ส.อารินี ทองสงฆ์
อ.ชาญวิทย์ อุทัยโต	นางฉัตรชูลีชาติปัญญาภูมิ
ผศ.น.สพ.ดร.ทิดดิษฐ์ รุ่งเรืองกิจไกร	นายธนากร ชูวงค์
	นายเรืองศักดิ์ สิทธิสังข์

หมายเลขโทรศัพท์สภกรณ์ออมทรัพย์จุฬาฯ

โทรศัพท์ 0-2218-0555	โทรสาร 0-2611-7411
ฝ่ายการเงิน	ต่อ 1501, 1503
ฝ่ายเงินกู้	ต่อ 1401, 1806-1811
ฝ่ายเงินฝาก	ต่อ 1502, 1802-1805
ฝ่ายทะเบียนสมาชิก	ต่อ 1301, 1812-1813
ฝ่ายธุรการ	ต่อ 1201-1205
ฝ่ายประชาสัมพันธ์	ต่อ 1101, 1800
ฝ่ายบัญชี	ต่อ 1601-1603
ฝ่ายสินเชื่อและการลงทุน	ต่อ 1701-1703
ฝ่ายนิติการ	ต่อ 2101-2102
ฝ่ายอาคารสถานที่	ต่อ 2201-2202
ฝ่ายเทคโนโลยีสารสนเทศ	ต่อ 2001-2004
ฝ่ายแผนและพัฒนาคณะ	ต่อ 2301-2302
สาขา 1 อาคารจุลจักรพงษ์	0-2218-7037
สาขา 2 คณะเภสัชศาสตร์	0-2218-8430
สาขา 3 คณะแพทยศาสตร์	0-2256-4488
สาขา 4 อาคารบรมราชกุมารี	0-2218-4913
สาขา 5 คณะครุศาสตร์	0-2218-2520
สาขา 6 คณะสหเวชศาสตร์	0-2218-1039
สาขา 7 คณะทันตแพทยศาสตร์	0-2218-8826

เวลาทำการ วันจันทร์ - วันศุกร์

สำนักงาน	08.30 - 15.30 น.
สาขา 1 และ 5	08.45 - 15.15 น.
สาขา 2, 3, 4, 6 และ 7	08.45 - 15.15 น. (พัก 12.30 - 13.30 น.)

อัตราดอกเบี้ยเงินกู้

หน่วย : ร้อยละ

ประเภท	ดอกเบี้ยเงินกู้	เงินเฉลี่ยคืน	ดอกเบี้ยเงินกู้สุทธิ
สมาชิก (ตั้งแต่ 1 พฤษภาคม 2558)	5.00	ประชุมพิจารณาการคิดสรรกำไรสุทธิ	...
	4.75		2.755
	4.00		2.800
	3.00		2.850
สภกรณ์อื่น (ตั้งแต่ 31 มีนาคม 2559)	ประเภท	วงเงินไม่เกิน	ดอกเบี้ยเงินกู้
	ระยะสั้น (ไม่เกิน 60 เดือน)	200 ล้านบาท	4.25
	ระยะยาว (ไม่เกิน 180 เดือน)	ไม่จำกัดวงเงิน	4.75

ผลการดำเนินงาน

สภกรรมการอำนวยการพยาบาลกรมมหาวิทยาลัย จำกัด

หน่วย : บาท

รายการ	2558	ก.พ. 2559	ปี.ค. 2559
จำนวนสมาชิก (ราย)	15,646	15,663	15,695
สมาชิกสมทบกิตติมศักดิ์ (พระองค์)			
สมเด็จพระเทพรัตนราชสุดาฯ สยามบรมราชกุมารี	1	1	1
- สมาชิก	11,570	11,557	11,559
- สมาชิกสมทบ	4,075	4,105	4,135
1. สินทรัพย์รวม	37,239,023,391.83	37,044,105,912.16	38,150,247,650.62
1.1 เงินให้สมาชิกกู้	5,645,460,381.29	5,634,045,057.11	5,671,802,314.28
1.2 เงินให้สหกรณ์อื่นกู้	11,593,889,886.68	10,955,371,354.41	10,700,042,645.60
1.3 เงินลงทุน	19,692,347,625.24	20,143,844,533.53	21,493,354,804.64
1.3.1 เงินสด / เงินฝากธนาคาร	661,969,777.40	600,261,636.14	631,817,949.33
1.3.2 เงินลงทุนระยะสั้นและยาว	17,226,409,783.95	17,645,868,833.50	18,966,534,680.41
1.3.3 เงินฝากชุมนุมสหกรณ์ / สหกรณ์อื่น	1,803,968,063.89	1,897,714,063.89	1,895,002,174.90
1.4 สินทรัพย์อื่น	307,325,498.62	310,844,967.11	285,047,886.10
2. หนี้สินรวม	20,558,902,190.12	20,914,615,359.75	21,884,429,901.24
2.1 เงินกู้ยืม	6,295,000,000.00	5,815,000,000.00	6,794,000,000.00
2.2 เงินรับฝากจากสมาชิก	13,356,344,798.32	14,128,333,898.23	14,099,864,677.44
2.3 ตัวสัญญาใช้เงิน	675,026,222.47	678,414,432.84	678,651,766.84
2.4 หนี้สินอื่น	232,531,169.33	292,867,028.68	311,913,456.96
3. ทุนของสหกรณ์	16,680,121,201.71	16,129,490,552.41	16,265,817,749.38
3.1 ทุนเรือนหุ้น	12,473,453,690.00	12,527,435,210.00	12,571,963,790.00
3.2 ทุนสำรอง	2,147,461,629.40	2,264,242,118.01	2,264,242,118.01
3.3 ทุนสะสม	737,893,460.08	598,884,243.17	594,552,539.10
3.4 อื่นๆ	543,294,510.08	594,762,799.44	600,987,389.79
3.5 กำไรสุทธิ	778,017,912.15	144,166,181.79	234,071,912.48
4. รายได้	1,528,516,638.32	252,910,927.62	395,694,644.12
4.1 ดอกเบี้ยรับจากเงินให้สมาชิกกู้	253,710,303.16	40,039,123.80	60,201,783.30
4.2 ดอกเบี้ยรับจากเงินให้สหกรณ์อื่นกู้	539,961,576.28	86,481,083.91	128,229,150.32
4.3 ผลตอบแทนจากเงินลงทุน	690,963,930.87	119,798,249.63	197,494,204.83
4.4 รายได้อื่น	43,880,828.01	6,592,470.28	9,769,505.67
5. ค่าใช้จ่าย	750,498,726.17	108,744,745.83	161,622,731.64
5.1 ดอกเบี้ยจ่าย	561,953,390.86	94,008,108.71	141,401,356.83
5.2 ค่าใช้จ่ายในการบริหาร	188,545,335.31	14,736,637.12	20,221,374.81



ประธานกลาง

สวัสดิ์ครับ พบกันอีกครั้งสำหรับชาวสหกรณ์ฉบับเดือนพฤษภาคม ก่อนอื่นผมขอแสดงความยินดีกับสหกรณ์ ทั้ง 7 แห่งที่ได้รับคัดเลือกให้เข้ารับพระราชทานโล่รางวัลสหกรณ์ดีเด่นแห่งชาติ ประจำปี 2559 จากสมเด็จพระบรมโอรสาธิราช เจ้าฟ้ามหาวชิราลงกรณ สยามมกุฎราชกุมาร เมื่อวันที่จันทร์ที่ 9 พฤษภาคม 2559 ที่ผ่านมา รางวัลพระราชทานนี้ นับเป็นความภาคภูมิใจของสมาชิกและทุกคนที่ทุ่มเททำงานให้กับสหกรณ์ครับ

สมาชิกครับ ปีนี้สหกรณ์ของเรายังไม่มีการจัดกิจกรรมสัมมนา หรือกิจกรรมอื่นใด เนื่องจากการประชุมใหญ่ฯ ยังไม่เสร็จสิ้นเรียบร้อย อีกทั้งการประชุมใหญ่ฯ ครั้งที่ผ่านมาสมาชิกในที่ประชุมฯ มีมติไม่อนุมัติงบประมาณจ่าย ในการดำเนินงานของสหกรณ์ ประจำปี 2559 ทำให้สหกรณ์ต้องนำวาระดังกล่าวกลับมาพิจารณาแก้ไขและไปนำเสนอ สมาชิกพิจารณาอีกครั้งในการประชุมใหญ่สามัญ ซึ่งสหกรณ์จะนัดสมาชิกประชุมอีกครั้งหลังการประชุมใหญ่สามัญ ประจำปี 2558 เสร็จสิ้นเรียบร้อยแล้ว จากการไม่อนุมัติดังกล่าวทำให้สหกรณ์ไม่มีงบประมาณในการดำเนินกิจกรรม บางอย่างตามที่กำหนดแผนการไว้ สมาชิกไม่ต้องวิตกกังวลแต่ประการใดนะครับ สหกรณ์ยังให้บริการสมาชิกโดยทั่วไป ที่ไม่ต้องใช้งบประมาณใหม่ได้ตามปกติอย่างต่อเนื่องไม่มีสะดุดติดขัดแต่ประการใด

เดือนนี้สหกรณ์เปิดให้สมาชิกยื่นเรื่องขอรับเงินสวัสดิการทุนอุดหนุนการศึกษา ประเภททุนส่งเสริมการศึกษา ประจำปี 2559 ตั้งแต่วันที่ 2 พฤษภาคม - 16 กันยายน 2559 ครอบครัวยละ 1 ทุน ทุนละ 4,000 บาท สมาชิกที่มีบุตร กำลังศึกษาสามารถยื่นเอกสารขอรับเงินสวัสดิการได้ โปรดดูรายละเอียดเพิ่มเติมได้ในข่าวสหกรณ์ฉบับนี้

ในช่วงนี้ธนาคารพาณิชย์ต่างๆ พากันลดอัตราดอกเบี้ยเงินฝาก เมื่อเทียบอัตราดอกเบี้ยเงินฝากประจำและ ตัวสัญญาใช้เงินระหว่างสหกรณ์และธนาคารพาณิชย์แล้วจะมีความต่างกันมาก ทำให้สหกรณ์ต้องแบกรับต้นทุน การดำเนินงานที่สูงเกินไป คณะกรรมการจึงมีมติปรับลดอัตราดอกเบี้ยเงินฝากประจำ และตัวสัญญาใช้เงินลงตั้งแต่วันที่ 8 เมษายน 2559 อย่างไรก็ตามสหกรณ์ก็ยังให้ดอกเบี้ยเงินฝากแก่สมาชิกในอัตราที่สูงกว่าธนาคารพาณิชย์ทั่วไป จึงขอเชิญสมาชิกนำเงินมาฝากกับสหกรณ์ครับ เพราะนอกจากจะได้รับอัตราดอกเบี้ยที่สูงแล้ว ยังเป็นการส่งเสริม สนับสนุนกิจการของสหกรณ์ให้เจริญก้าวหน้าและมั่นคงอีกด้วย

สุดท้ายหากสมาชิกมีข้อแนะนำหรือสอบถามเพิ่มเติม สามารถติดต่อผมโดยตรงได้ที่เบอร์ 081-617-1358

ครับ...สวัสดิ์

รองศาสตราจารย์ ดร.สวัสดิ์ แสงบางปลา

ประธานกรรมการดำเนินการ

สหกรณ์ออมทรัพย์จุฬาลงกรณ์มหาวิทยาลัย จำกัด



พระราชพิธีพืชมงคล จรดพระนังคัลแรกนาขวัญ

ขวัญ...กำลังใจ เกษตรกรไทย

เรียบเรียงโดย ขวัญแผ่นดิน

พระราชพิธีพืชมงคลจรดพระนังคัลแรกนาขวัญ เป็นพิธีที่มีความมุ่งหมาย เพื่อบำรุงขวัญและเตือนให้เริ่มเพาะปลูกพืชผล โดยเฉพาะการทำนา ซึ่งเป็นธัญญาหารหลักที่สำคัญยิ่งของการดำรงชีวิต เมื่อถึงฤดูกาล ผู้ปกครองหรือผู้เป็นประมุขของประเทศ จะเริ่มลงมือเพาะปลูกพืชผล โดยลงมือไถหว่านพืชพันธุ์ธัญญาหารเป็นตัวอย่างเพื่อเตือนว่าถึงเวลาประกอบกรการเพาะปลูกตามฤดูกาลแล้ว

การจัดงานพระราชพิธีพืชมงคลจรดพระนังคัลแรกนาขวัญ ได้กระทำเต็มรูปแบบประเพณีครั้งสุดท้ายในปี พ.ศ. 2479 แล้วก็ว่างเว้นไปจนกระทั่งในปี พ.ศ. 2503 โดยคณะรัฐมนตรีได้มีมติให้ฟื้นฟูพระราชประเพณีนี้ขึ้นใหม่ และได้กระทำติดต่อกันมาทุกปีจนถึงปัจจุบัน ด้วยเห็นว่าเป็นการรักษาพระราชประเพณีอันดีงาม มีผลในการบำรุงขวัญและจิตใจของคนไทย พระบาทสมเด็จพระเจ้าอยู่หัวภูมิพลอดุลยเดช ทรงมีพระราชกระแสรับสั่งให้ปรับปรุงพิธีการบางอย่างให้เหมาะสมกับยุคสมัย และเสด็จพระราชดำเนินมาเป็นองค์ประธานในพระราชพิธีนี้ทุกปีสืบมามิได้ขาด

เมื่อได้มีการฟื้นฟูพระราชประเพณีจรดพระนังคัลแรกนาขวัญขึ้นมาในระยะแรกนั้น พระยาแรกนา ได้แก่ อธิบดีกรมการข้าวโดยตำแหน่ง สำหรับเทพีทั้งสี่พิจารณาคัดเลือกจากภริยาข้าราชการชั้นผู้ใหญ่ในกระทรวงเกษตรและสหกรณ์ ภายหลังพระยาแรกนา ได้แก่ ปลัดกระทรวงเกษตรและสหกรณ์โดยตำแหน่ง ส่วนผู้ที่มาทำหน้าที่เป็นเทพีคู่หาบทองและคู่หาบเงินนั้น ได้ทำการพิจารณาคัดเลือกจากข้าราชการหญิงโสดในสังกัดกระทรวงเกษตรและสหกรณ์ที่มีตำแหน่งตั้งแต่ข้าราชการพลเรือนสามัญชั้นโทขึ้นไป

พระราชพิธีพืชมงคลเป็นพิธีทำขวัญพืชพันธุ์ธัญญาหาร ที่พระบาทสมเด็จพระเจ้าอยู่หัวทรงอธิษฐานเพื่อความอุดมสมบูรณ์ของพืชพันธุ์ธัญญาหารแห่งราชอาณาจักรไทย ข้าว นั่นถือว่าเป็นอาหารหลักของประชาชน ในภาษาบาลีเรียกว่า *บุพพัณณะ* หรือ *บุพพัณณะ* หรือ *บุพพัณณชาติ* ส่วนพืชอื่นๆ ที่เป็นอาหารเรียกว่า *อปรัณณ* หรือ *อปรัณณชาติ* หมายถึง พืชจำพวกถั่ว งา เป็นต้น ถ้าเรียกควบทั้งสองอย่างก็เรียกว่า *บุพพัณณปรัณณชาติ* ที่หมายถึงพืชที่เป็นอาหารทุกชนิด

บุพพัณณปรัณณชาติที่นำเข้าพิธีพืชมงคลนั้น เป็นข้าวเปลือกมีทั้งข้าวเจ้าและข้าวเหนียว นอกจากนี้มีเมล็ดพืชต่างๆ รวม 40 อย่าง แต่ละอย่างบรรจุถุงผ้าขาวกับเปลือกมันต่างๆ พันธุ์พืชเหล่านี้เป็นของปลูกงอกได้ทั้งสิ้น นอกจากนี้ยังมีข้าวเปลือกที่หว่านในพิธีแรกนาบรรจุกระเช้าทองคู่หนึ่งและเงินคู่หนึ่ง เป็นข้าวพันธุ์ดีที่โปรดให้ปลูกในสวนจิตรลดา และพระราชทานมาเข้าพิธีพืชมงคล พันธุ์ข้าวพระราชทานนี้จะใช้หว่านในพระราชพิธีแรกนาส่วนหนึ่งอีกส่วนหนึ่งที่เหลือทางการจะบรรจุของแล้วส่งไปแจกจ่ายแก่ชาวนาและประชาชนในจังหวัดต่างๆ ให้เป็นมิ่งขวัญและเป็นสิริมงคลแก่พืชผลที่จะเพาะปลูกในปีนี้

อนึ่ง นับตั้งแต่ปี พ.ศ. 2509 เป็นต้นมา คณะรัฐมนตรีได้ประชุมปรึกษาลงมติให้วันพระราชพิธีพืชมงคลจรดพระนังคัลแรกนาขวัญนี้เป็นวันเกษตรกรประจำปีอีกด้วย ทั้งนี้เพื่อให้ผู้มีอาชีพทางการเกษตรพึงระลึกถึงความสำคัญของการเกษตร และร่วมมือกันประกอบพระราชพิธีพืชมงคลจรดพระนังคัลแรกนาขวัญเพื่อเป็นสิริมงคลแก่อาชีพของตน ทั้งยังก่อให้เกิดประโยชน์แก่เศรษฐกิจของประเทศชาติ จึงได้จัดงานวันเกษตรกรควบคู่ไปกับงานพระราชพิธีพืชมงคลจรดพระนังคัลแรกนาขวัญตลอดมา

ในการจัดพระราชพิธีพืชมงคลจรดพระนังคัลแรกนาขวัญปี พ.ศ. 2559 พลเอก ฉัตรชัย สาริกัลยะ รัฐมนตรีว่าการกระทรวงเกษตรและสหกรณ์ เปิดเผยถึงการเตรียมการจัดงานพระราชพิธีพืชมงคลจรดพระนังคัลแรกนาขวัญ ประจำปี พ.ศ. 2559 ว่า ในปีนี้ปฏิทินหลวงได้กำหนดวันพระราชพิธีพืชมงคลจรดพระนังคัลแรกนาขวัญ ซึ่งประกอบด้วยพระราชพิธี 2 พิธีรวมกัน คือ พระราชพิธีพืชมงคล อันเป็นพิธีสงฆ์ เป็นวันสวดมนต์เริ่มการพระราชพิธีพืชมงคล ประกอบพระราชพิธี ณ พระอุโบสถวัดพระศรีรัตนศาสดาราม ในวันอาทิตย์ที่ 8 พฤษภาคม 2559 ตั้งแต่เวลา 15.00 น. และถือเป็นวันเกษตรกรด้วย สำหรับในวันถัดมาของการประกอบพระราชพิธี คือ พระราชพิธีจรดพระนังคัลแรกนาขวัญ (วันไถหว่าน) อันเป็นพิธีพราหมณ์ จะประกอบพระราชพิธีในวันจันทร์ที่ 9 พฤษภาคม 2559 ฤกษ์ไถหว่านระหว่างเวลา 08.29 - 09.09 น. ณ มณฑลพิธีท้องสนามหลวง โดยกำหนดผู้ทำหน้าที่ในพระราชพิธีพืชมงคลจรดพระนังคัลแรกนาขวัญไว้ ดังนี้

1. พระยาแรกนา คือ

นายธีรภัทร ประยูรสิทธิ

ปลัดกระทรวงเกษตรและสหกรณ์

2. เทพีคู่หอบทอง ได้แก่

นางสาวอมรรัตน์ แขวงโสภา

นักวิชาการเงินและบัญชีชำนาญการพิเศษ

สำนักงานการปฏิรูปที่ดินเพื่อเกษตรกรรม

ว่าที่ร้อยตรีหญิงณัฐมน อยู่เล่าห์

นักวิชาการคอมพิวเตอร์ชำนาญการ

กรมชลประทาน

3. เทพีคู่หอบเงิน ได้แก่

นางสาวนันทินี ทองคงเหย้า

นักวิชาการส่งเสริมการเกษตรชำนาญการ

กรมส่งเสริมการเกษตร

นางสาวฉมาพันธ์ สุพรมอินทร์

นักวิชาการตรวจสอบบัญชีปฏิบัติการ

กรมตรวจบัญชีสหกรณ์

โดยคู่เคียงมีจำนวน 16 ราย และผู้เชิญเครื่องอิสริยยศ จำนวน 4 ราย พระโคแรกนา ได้แก่ พระโคเพิ่ม และพระโคพูล พระโคสำรอง ได้แก่ พระโคพอ และพระโคเพียง

อนึ่ง ในปีนี้กรมการข้าวทำหน้าที่ในการจัดเตรียมพันธุ์ข้าวพระราชทานและพันธุ์พืช ซึ่งนำมาใช้ในงานพระราชพิธีฯ โดยขอพระราชทานพระบรมราชานุญาตนำพันธุ์ข้าวทรงปลูกในฤดูนาปี 2559 โครงการนาทดลองในโครงการส่วนพระองค์ สวนจิตรลดา มาใช้ในงานพระราชพิธีฯ ประจำปี 2559 ประกอบด้วย ข้าวนาสวน 7 พันธุ์ (ปทุมธานี 1 , สังข์หยดพัทลุง , ขาวดอกมะลิ 105 , กข 57 , กข 41 , กข 61 , กข 6) ข้าวไร่ 3 พันธุ์ (ดอกพะยอม , ชิวแม่จัน และลิ้มผิว) เมล็ดพันธุ์ข้าวเปลือกที่นำเข้าไปในพระราชพิธีมีน้ำหนักรวมทั้งสิ้น 2,667 กิโลกรัม และจัดเป็น “พันธุ์ข้าวทรงปลูกพระราชทาน” บรรจุในซองพลาสติก แจกจ่ายให้บรรดาพสกนิกร ประชาชนผู้สนใจ และชาวนาทั่วประเทศรับไปเป็นมิ่งขวัญและสิริมงคลในการประกอบอาชีพการเกษตรตามประเพณีนิยม เพื่อให้เป็นไปตามพระราชประสงค์สืบไป

ขอบคุณข้อมูลจาก เว็บไซต์ กระทรวงเกษตรและสหกรณ์ <http://www.moac.go.th>

6 โรคที่ไม่ควรมองข้าม

ในฤดูร้อน

เรียบเรียงโดย Health-care

ในปัจจุบันนี้ประเทศไทยกำลังอยู่ในช่วงฤดูร้อนและเกิดความแห้งแล้งในหลายพื้นที่ซึ่งเหมาะแก่การเจริญเติบโตของเชื้อโรคอย่างมาก โดยเฉพาะเชื้อแบคทีเรีย ยิงพื้นที่ที่ขาดแคลนน้ำดื่มที่สะอาด ยังมีความเสี่ยงสูงที่จะเกิดโรคเกี่ยวกับระบบทางเดินอาหาร จึงควรระมัดระวังเป็นพิเศษและยึดหลักในชีวิตประจำวันแบบง่ายๆ ได้แก่ กินร้อน คือ กินอาหารที่ปรุงสุกใหม่ๆ มีช้อนกลางในการกินอาหาร ล้างมือทุกครั้งในการกินอาหาร และ หลังจากเข้าห้องน้ำและควรดื่มน้ำที่สะอาด

โรคที่มักจะเกิดในฤดูร้อนเป็นประจำทุกปีมี 6 โรคได้แก่

1. โรคอุจจาระร่วงเฉียบพลัน (acute diarrhea) เกิดจากการรับประทานอาหารที่ไม่สุกหรือน้ำดื่มที่ไม่สะอาดที่มีเชื้อแบคทีเรีย ไวรัส โปโตซัว พยาธิปะปนมากับอาหาร ทำให้มีการถ่ายอุจจาระเหลวบ่อยๆ และ ถ่ายเป็นมูกเลือด

2. โรคอาหารเป็นพิษ (food poisoning) ส่วนมากจะพบในอาหารที่มีการปรุงแบบสุกๆ ดิบๆ อาหารที่ไม่สดและอาหารที่เก็บไว้นาน เชื้อที่ได้รับจะเกิดการอักเสบที่กระเพาะอาหาร อาการที่พบได้แก่ มีไข้ ปวดท้อง คลื่นไส้ อาเจียนหรือการติดเชื้อจากอวัยวะอื่นเช่น ข้อกระดูก หนองน้ำดี หัวใจ ปอด ไต จนถึงติดเชื้อในกระแสโลหิต อาจถึงขั้นเสียชีวิตได้

3. โรคบิด (dysentery) เกิดจากแบคทีเรียหรืออมีบา ติดต่อกับการรับประทานอาหารและดื่มน้ำที่ไม่สะอาด อาการที่พบคือ อุจจาระบ่อย มีไข้ หรือมีมูกปนเลือด

4. อหิวาตกโรค (cholera) เกิดจากการติดเชื้อแบคทีเรียที่ลำไส้เล็ก ทำให้ถ่ายอุจจาระเป็นน้ำครวระลามากๆ กระจายน้ำ อ่อนเพลีย หัวใจเต้นเร็วผิดปกติ อาจเกิดสภาวะช็อกในรายที่มีอาการรุนแรงและอาจเสียชีวิตได้

5. ไข้ไทฟอยด์หรือไข้รากสาดน้อย (typhoid) ติดต่อกับอาหารและน้ำ ซึ่งมีเชื้อแบคทีเรียปนเปื้อนมาด้วยทำให้เกิดอาการ มีไข้ ปวดหัว เมื่อย เบื่ออาหาร การรักษาเริ่มแรกโดยการดื่มน้ำเกลือแร่ และควรดื่มน้ำและอาหารเหลว เช่น น้ำข้าว น้ำแกงจืด น้ำผลไม้ เป็นประจำ จะช่วยบรรเทาและลดอาการลงได้

6. โรคพิษสุนัขบ้า (rabies) หรือโรคกลัวน้ำ เกิดจากสัตว์ที่เลี้ยงลูกด้วยนมเป็นพาหะนำโรคมานำสู่คน ส่วนใหญ่มักพบในสุนัขและแมว ซึ่งติดต่อกับการโดนกัดหรือโดนเลียบริเวณที่เป็นแผลหรือถลอกซึ่งอาการจะเกิดภายใน 15-60 วัน ควรไปพบแพทย์และฉีดวัคซีนป้องกัน ซึ่งในปัจจุบันโรคพิษสุนัขบ้ายังไม่มียารักษา ซึ่งทำให้ผู้ป่วยเสียชีวิตมาแล้วหลายราย

ขอบคุณข้อมูลจาก กรมประชาสัมพันธ์



ชาวสทกรณ้อมทรัพย์จุฬา

■ สหกรณ์ดีเด่นแห่งชาติ ประจำปี 2559

สหกรณ์ออมทรัพย์จุฬาลงกรณ์มหาวิทยาลัย จำกัด ขอแสดงความยินดีกับ 7 สหกรณ์ที่ได้รับการคัดเลือกเข้ารับพระราชทานโล่รางวัลสหกรณ์ดีเด่นแห่งชาติในงานพระราชพิธีพืชมงคลจรดพระนังคัลแรกนาขวัญ ประจำปี พ.ศ. 2559 ในวันจันทร์ที่ 9 พฤษภาคม 2559 ณ พลับพลาที่ประทับมณฑลพิธีท้องสนามหลวง ดังนี้

ประเภทสหกรณ์ดีเด่น		รายชื่อสหกรณ์ดีเด่น ประจำปี 2559	จังหวัด
สหกรณ์การเกษตร	สหกรณ์การเกษตร	สหกรณ์ผู้เลี้ยงโคขุนในเขตปฏิรูปที่ดินปางศิลาทอง จำกัด	กำแพงเพชร
	สหกรณ์โคนม	-	-
	สหกรณ์ผู้ผลิตยางพารา	สหกรณ์กองทุนสวนยางโนนสุวรรณ จำกัด	บุรีรัมย์
สหกรณ์ประมง		-	-
สหกรณ์นิคม		สหกรณ์นิคมแม่แตง จำกัด	เชียงใหม่
สหกรณ์ร้านค้า		ร้านสหกรณ์โรงพยาบาลมหาสารคามนครศรีธรรมราช จำกัด	นครศรีธรรมราช
สหกรณ์บริการ		สหกรณ์เดินรถกระทุ้มแบน จำกัด	สมุทรสาคร
สหกรณ์ออมทรัพย์		สหกรณ์ออมทรัพย์โรงพยาบาลตำรวจ จำกัด	กรุงเทพฯ
สหกรณ์เครดิตยูเนียน		สหกรณ์เครดิตยูเนียนเขื่อนเพชรโค้งช้อย จำกัด	เพชรบุรี

■ จัดพิธีบั้งสุกุลอุทิศส่วนกุศลให้แก่สมาชิกผู้ล่วงลับ และพิธีรดน้ำขอพรผู้อาวุโสเนื่องในเทศกาลสงกรานต์

เนื่องในเทศกาลสงกรานต์ ประจำปี 2559 สหกรณ์ออมทรัพย์จุฬาฯ จัดให้มีพิธีบั้งสุกุลอุทิศส่วนกุศลให้แก่สมาชิกที่ล่วงลับไปแล้ว โดยมี **รศ.ดร.สวัสดิ์ แสงบางปลา** ประธานกรรมการเป็นประธานในพิธี และเพื่อร่วมสืบสานประเพณีอันดีงามของไทย ในโอกาสเดียวกันนี้สหกรณ์ยังได้จัดพิธีรดน้ำขอพรจากกรรมการอาวุโสและสมาชิกอาวุโส ณ สหกรณ์ออมทรัพย์จุฬาฯ อาคารจามจุรี 9 เมื่อวันที่ 12 เมษายน 2559



ร่วมพิธีเปิดการแข่งขันกีฬาภายในของบุคลากรจุฬาฯ ครั้งที่ 38 ประจำปี 2559



นายวิศิษฐ์ หินแก้ว เภรัญญิก นำคณะกรรมการและเจ้าหน้าที่สหกรณ์ออมทรัพย์จุฬาฯ ร่วมเดินขบวนพาเหรดในพิธีเปิดการแข่งขันกีฬาภายในของบุคลากรจุฬาฯ ครั้งที่ 38 ประจำปี 2559 ณ สนามกีฬาจุฬาฯ เมื่อวันที่ 22 เมษายน 2559



ร่วมสนับสนุนโครงการอุทยานจามจุรีศรีจุฬาฯ “จุฬาฯ รักษาโลก”

จุฬาลงกรณ์มหาวิทยาลัย จัดโครงการอุทยานจามจุรีศรีจุฬาฯ “จุฬาฯ รักษาโลก” เพื่อเฉลิมพระเกียรติสมเด็จพระนางเจ้าสิริกิติ์ พระบรมราชินีนาถ เนื่องในโอกาสทรงเจริญพระชนมพรรษาครบ 7 รอบ โดยมีกิจกรรมปลูกต้นไม้ภายในบริเวณจุฬาฯ ลดภาวะโลกร้อน ซึ่งสหกรณ์ออมทรัพย์จุฬาฯ ได้ร่วมสนับสนุนเงินในการจัดกิจกรรมครั้งนี้จำนวน 100,000 บาท



โอกาสนี้ รศ.วิสนศักดิ์ อ่วมเพ็ง รองประธานกรรมการ เข้ารับมอบของที่ระลึกจาก ศ.นพ.ภิรมย์ กมลรัตนกุล อธิการบดี บริเวณโถงชั้น 1 อาคารเฉลิมราชกุมารี 60 พรรษา เมื่อวันที่ 29 เมษายน 2559

ศึกษาดูงานและเยี่ยมชมกิจการ

รศ.ดร.สวัสดี แสงบางปลา ประธานกรรมการ กรรมการและเจ้าหน้าที่สหกรณ์ออมทรัพย์จุฬาฯ ร่วมให้การต้อนรับคณะกรรมการและเจ้าหน้าที่ จากสหกรณ์ออมทรัพย์พนักงานบริษัท ท่าอากาศยานไทย จำกัด จำนวน 8 คน เข้าศึกษาดูงานและเยี่ยมชมกิจการด้านระบบสารสนเทศ ห้องประชุมสวัสดี แสงบางปลา เมื่อวันที่ 27 เมษายน 2559



ฮีทสโตรก

โรคอันตรายของน้องหมาที่มากับหน้าร้อน



พศ.บ.บว.ดร.กิลดิษฐ์ รุ่งเรืองกิจไกร

เดือนเมษายนและพฤษภาคมจัดเป็นช่วงที่ร้อนสุดๆ สำหรับบ้านเรา การที่แดดจัดร่วมกับอากาศร้อนอบอ้าว เช่นนี้ สิ่งที่เราควรระวังสำหรับทั้งตัวเจ้าของเองและสัตว์เลี้ยง ก็คือการช็อกหมดสติเนื่องจากภาวะที่อุณหภูมิในร่างกายสูงผิดปกติ หรือที่เราคุ้นเคยกับคำว่า “โรคลมแดด” ครับ

สาเหตุของโรค

โรคลมแดด หมายถึง สภาวะที่เกิดจากการที่อุณหภูมิในร่างกายสูงขึ้นอย่างรวดเร็ว จนร่างกายระบายความร้อนออกไปไม่ทัน มีผลทำให้อวัยวะภายในถูกทำลายและหยุดทำงาน โดยเฉพาะตับ ไต สมอง และลำไส้ เป็นเหตุให้สัตว์เสียชีวิตในที่สุด

โรคลมแดดเกิดในสัตว์เลี้ยงได้ด้วยหรือไม่? ทุกท่านทราบหรือไม่ครับ ว่าสุนัขและแมวนั้น มีโอกาสเป็นโรคลมแดดได้ง่ายกว่าในคนเสียอีกนะครับ เนื่องจากผิวหนังของสุนัขนั้นถูกปกคลุมด้วยขนที่หนา อีกทั้งผิวหนังก็ยังไม่มีต่อมเหงื่อที่จะระบายความร้อนออกจากร่างกายโดยเหงื่อเหมือนคนอีกด้วย (เพราะสามารถพบต่อมเหงื่อได้เฉพาะที่อุ้งเท้า รอบปาก และรอบก้นของสุนัขเท่านั้น) ดังนั้นกลไกการระบายความร้อนออกจากร่างกายของสุนัขจึงไม่ดีเท่าของคน โดยปกติ สุนัขจะมีอุณหภูมิของร่างกายประมาณ 102 องศาฟาเรนไฮต์ แต่ถ้าร่างกายมีอุณหภูมิสูงขึ้นถึง 106 องศาฟาเรนไฮต์ จะทำให้สมองเกิดความเสียหาย อวัยวะต่างๆ ล้มเหลว จนเป็นเหตุให้เสียชีวิตได้ครับ ปัจจัยที่ทำให้สัตว์เลี้ยงมีอุณหภูมิร่างกายสูงขึ้นอย่างรวดเร็ว นั้น ได้แก่ อากาศที่ร้อนจัด การถูกล่ามหรือถูกขังตากแดดเป็นเวลานาน รวมถึงการออกกำลังกายอย่างหนักกลางแจ้ง เป็นต้น เมื่ออุณหภูมิร่างกายสูงขึ้น ร่างกายสัตว์จะพยายามปรับตัวโดยอ้าปากหายใจถี่ๆ เพื่อขับความร้อนออกจากร่างกาย ดังนั้นการหอบจึงเป็นทางระบายความร้อนที่ดีและเร็วที่สุดสำหรับสุนัขครับ อันตรายที่เกิดจะทวีความรุนแรงมากขึ้น โดยเฉพาะในสุนัขอ้วน สุนัขพันธุ์ขนยาว และสุนัขพันธุ์หน้าสั้น เช่น Pug และ Bulldog เป็นต้น

อาการที่พบ

อาการที่พบ ได้แก่ การหอบ หายใจเร็ว ลิ้นและเหงือกแดงเข้มกว่าปกติ กระวนกระวาย ตัวร้อน ตาเหลือก น้ำลายไหล ลูกไม่ไหว ม่านตาขยาย มองไม่เห็น อาเจียน ถ่ายเหลว ช็อก และหมดสติในที่สุด

เมื่อเกิดแล้ว เราควรปฐมพยาบาลเบื้องต้นอย่างไร?

1. ให้นำสุนัขออกจากบริเวณที่ร้อนนั้น นำเข้าที่ร่ม หรือที่มีอากาศถ่ายเทสะดวก เปิดพัดลมหรือแอร์ เพื่อระบายความร้อน ถอดเสื้อและปลอกคอออก แล้วรีบนำส่งสัตวแพทย์โดยเร็วที่สุด
2. ระหว่างนั้นให้พยายามลดอุณหภูมิของร่างกายของสุนัข โดยเช็ดตัวด้วยน้ำเย็น อาบน้ำ หรือใช้ Cold pack ประคบตามข้อพับ ท้อง ศีรษะ และขาหนีบ ควรวัดอุณหภูมิทุกๆ 5-10 นาที เพื่อตรวจว่าอุณหภูมิของร่างกายลดลงแล้วหรือยัง
3. ถ้าสุนัขยังมีสติอยู่ สามารถให้สุนัขกินน้ำได้ เพื่อช่วยลดอุณหภูมิร่างกายและลดภาวะแห้งน้ำ (dehydration) แต่หากสุนัขไม่รู้สีกตัวห้ามบังคับป้อนน้ำเด็ดขาด เพราะอาจทำให้สุนัขสำลักและเสียชีวิตได้เร็วขึ้น
4. สิ่งที่สำคัญ ควรรีบนำส่งโรงพยาบาลโดยเร็วที่สุด

หลักในการรักษา

1. การลดอุณหภูมิของร่างกายสุนัขให้อยู่ในระดับที่ปลอดภัย
2. การให้สารน้ำเพื่อแก้ไขภาวะการขาดน้ำ และการให้ร่างกายได้รับออกซิเจนอย่างเพียงพอ
3. การให้ยารักษาตามอาการ
4. การติดตามและการเฝ้าระวัง ป้องกันไม่ให้เกิดการเกิดภาวะช็อก การหายใจที่ผิดปกติ ภาวะไตวาย ความผิดปกติของระบบหัวใจและหลอดเลือด รวมถึงภาวะแทรกซ้อนอื่นๆ ที่อาจเกิดขึ้น



เราสามารถป้องกันโรคลมแดดได้อย่างไร

1. จัดที่อยู่ของสัตว์ให้อยู่ในสถานที่ที่เย็นสบาย มีร่มเงาตลอดทั้งวัน เลี่ยงการล่ำสุนัขในบริเวณที่มีความร้อนสูง เช่น พื้นคอนกรีต หิน หรือทราย
2. ในช่วงอากาศร้อนจัด ต้องระมัดระวังเรื่องการออกกำลังกาย โดยเฉพาะสุนัขที่มีความเสี่ยงสูง เช่น เป็นโรคหัวใจ อ้วน อายุมาก หรือมีปัญหากระเพาะอาหาร
3. ควรมีภาชนะบรรจุน้ำสะอาดให้สัตว์กินอย่างเพียงพอตลอดเวลา
4. “ห้าม” ปล่อยให้สุนัขทิ้งไว้ในรถ แม้จอดไว้ในร่ม เพราะอุณหภูมิภายในรถสามารถเพิ่มขึ้นได้อย่างรวดเร็วอย่างกะฉับใจหรือคิดว่าไม่เป็นไร แม้จะเป็นเวลาไม่นานก็ตาม
5. ควรพิจารณาและระวังเป็นพิเศษในการใส่ Muzzle หรืออุปกรณ์ที่ใช้ปิดปากในช่วงอากาศร้อน เพราะจะทำให้สุนัขหายใจเพื่อระบายความร้อนได้ลำบากยิ่งขึ้น
6. ในวันที่อากาศร้อนจัด ควรอาบน้ำให้สุนัขเพื่อลดอุณหภูมิของร่างกาย

ขอเรียนว่า นอกจากสุนัขแล้ว สัตว์เลี้ยงอื่นๆ ก็สามารถประสบปัญหา “โรคลมแดด” ได้เช่นกันนะครับ ไม่ว่าจะเป็น แมว หนูหรือกระต่าย วิธีป้องกันที่ดีที่สุดก็คือ ให้สัตว์เลี้ยงอยู่ในบริเวณที่มีอากาศถ่ายเทสะดวก โดยอยู่ในตัวบ้าน หรือในที่ร่ม และปฏิบัติตามคำแนะนำที่ผมได้กล่าวไว้แล้วข้างต้น ก็จะสามารถป้องกันสัตว์เลี้ยงของเราให้ห่างไกลจากโรคลมแดดได้แล้วล่ะครับ

ข่าว บริการสมาชิก

ขาย/ให้เช่าบ้านพร้อมที่ดิน

◆ **ขายหมู่บ้านชื่อตรง-จันทรินทร์** เนื้อที่ 63 ตร.ว. ถ.รัตนนิเบศร์ ต.บางรักน้อย อ.เมือง จ.นนทบุรี (2 ชั้น 3 ห้องนอน 2 ห้องน้ำ) ราคา 5,900,000 บาท สนใจติดต่อ **รศ.ดร.อนันต์ อัครฐ** คณะวิทยาศาสตร์ การกีฬา โทร. 081-808-3709

◆ **ให้เช่าบ้านเลขที่ 63/235** ซ.หมอมเสนาอ ถ.เทพารักษ์ อ.เมืองใหม่ จ.สมุทรปราการ (ห้องเหมือนคอนโดมิเนียม) ราคาเช่าห้องละ 1,500 บาทต่อเดือน สนใจติดต่อ **นางศิริวรรณ วิณิชำณ** คณะครุศาสตร์ โทร. 02-753-3254

ขาย/ขายดาวน์/ให้เช่าคอนโดมิเนียม

◆ **ขายลุมพินีวิลล์** ลาซาล-แบร์ริง เนื้อที่ 30 ตร.ม. ซอยสุขุมวิท 105 กรุงเทพฯ (ชั้น 12 ฝั่งทิศตะวันออก ห้องอยู่ใกล้ลิฟท์และบันไดหนีไฟ สวนพักผ่อน สนามเด็กเล่น ห้องออกกำลังกาย สระว่ายน้ำ ร้านค้าต่างๆ ทำเลใกล้ BTS สถานีแบร์ริง เดินทางสะดวก ฟรีแอร์ 2 เครื่อง เต้าไฟฟ้า 2 หัวพร้อมที่ดูดควัน) สนใจติดต่อ **นางสาวสุรัสวดี พาณิช** สำนักงานจัดการทรัพย์สิน โทร. 094-221-7855, 02-218-9853-5 ต่อ 313

◆ **ขายดาวน์ศุภาลัย** ซิตีร์สอร์ท เนื้อที่ 40.5 ตร.ม. ชั้น 5 ซ. สุขุมวิท 105 (รถไฟฟ้าสถานีแบร์ริง 1 ห้องนอน โครงการคาดว่าจะแล้วเสร็จปลายปี 2559) ราคา 450,350 บาท สนใจติดต่อ **นางพรทิพย์ โภคโดยอุดม** ข้าราชการบำนาญ โทร. 085-937-1111

◆ **ให้เช่า Life@Pahol-Ari Renovate** เนื้อที่ 41 ตร.ว. 300 เมตร จาก BTS สะพานควาย ติดถนนใหญ่ (ชั้น 17 แดกเข้า 1 ห้องนอน 1 ห้องนั่งเล่น 1 ห้องครัว 1 ห้องน้ำ พร้อมสระว่ายน้ำ ชานว่นา และพิตเนส พร้อมร้านอาหารมากมายโดยรอบ) สนใจติดต่อ **นพ.ปรัตถ์ ธิราตี** คณะแพทยศาสตร์ โทร. 087-021-0142 หรือที่ Line Id : thebun

ขาย/ให้เช่าทาวน์เฮาส์

◆ **ขายการเคหะทุ่งสองห้อง** เนื้อที่ 19 ตร.ว. ซ. 3 ถ.วิภาวดีรังสิต แขวงทุ่งสองห้อง เขตหลักสี่ กรุงเทพฯ สนใจติดต่อ **นายมิตร น่วมนิวงษ์** คณะวิทยาศาสตร์ โทร. 091-491-3971

◆ **ให้เช่าทาวน์เฮาส์** หมู่บ้านร่มเกล้า เนื้อที่ 34 ตร.ว. ติดถนนใหญ่พระราม 5 นครอินทร์ (3 ชั้น ห้องริม 4 ห้องนอน 4 ห้องน้ำ ติดแอร์ทุกห้อง วอลเปเปอร์ทั้งหลัง เหล็กดัด ฝ้ามางาน มีพื้นที่ใช้สอย ด้านข้าง และด้านหลัง จอดรถ 2 คัน) ให้เช่าเดือนละ 20,000 บาท สนใจติดต่อ **นางเบญจวรรณ พลพิช** สถาบันภาษา โทร. 087-046-0990

ขายรถยนต์

◆ **ฮอนด้า** รุ่นแอดคอร์ท ปี 2002 สีน้ำตาลทอง (ระยะวิ่ง 208,000 กม. เข้าศูนย์ตลอด อะไหล่แท้ทุกชิ้น ไม่เคยติดแก๊ส ช่วงล่างดี เกียร์ดี ล้อแม็กซ์ ราคา 150,000 บาท สนใจติดต่อ **นายวิชิต ศรีตระกูล** คณะวิทยาศาสตร์ โทร. 084-499-3632

อื่นๆ

◆ **บริการเคลื่อนย้ายศพผู้เสียชีวิต** และจำหน่ายโลงศพ จัดดอกไม้หน้าหีบศพ ของที่ระลึกงานศพ และโลงศพฟรีสำหรับศพไร้ญาติ สนใจติดต่อ **นายประทีป เขาวกุล** โรงพิมพ์แห่งจุฬาฯ โทร. 085-073-1069, 095-761-2744 Id Line : 0850731069

◆ **บริการให้เช่ารถตู้พร้อมคนขับ** เพื่อการเดินทางท่องเที่ยว เป็นหมู่คณะ ทักคนศึกษา สัมมนา ดูงานตลอดจนการเดินทางพักผ่อน ที่งานยินดีให้บริการ สนใจติดต่อ **นายวรวิทย์ ไก่สกุล** คณะอักษรศาสตร์ โทร. 087-099-6969

◆ **รับออกแบบสื่อสิ่งพิมพ์** ออกแบบโลโก้ โบรชัวร์ แผ่นพับ ใบปลิว สื่อโฆษณาประชาสัมพันธ์ รับจัดเลย์เอาท์รายงานประจำปี วารสารรายเดือน-รายสัปดาห์ สนใจติดต่อ **นายทศพร ชี้นรส** สมาชิกสมทบ โทร. 081-428-7785, 089-481-4281

◆ **รับจ้างล้างแอร์** ในเขตกรุงเทพฯ และปริมณฑล ให้บริการวันเสาร์-อาทิตย์ สนใจติดต่อ **นายสุเมธ ชี้นรส** โทร. 094-889-6895, 080-770-4438, 098-246-1486

◆ **รับเหมาก่อสร้าง** ต่อเติมทุกชนิด ราคาย่อมเยา รับประกันงานและมีมือ สนใจติดต่อ **นางสุภา บุญศรี** สำนักวิทยบริการ โทร. 081-422-0102

***สมาชิกสามารถฝากข่าวบริการสมาชิกได้ โดยกรอกแบบพิมพ์ "ข่าวบริการสมาชิก" ขอรับได้ทุกสาขา หรือส่งมาที่ E-mail : sav.coop@chula.ac.th, **นำส่งก่อนวันที่ 15 ของเดือน** สหกรณ์ฯ จะประชาสัมพันธ์ให้ในเดือนถัดไป

ขอแสดงความอาลัย แด่สมาชิกถึงแก่กรรม

นางคำพล จันท์ศรี
นางเอี่ยมพร ศชการ

คณะครุศาสตร์
วิทยาลัยวิทยาศาสตร์สาธารณสุข



เกม “จับคู่คำสลับ”

หน้านี้มีรางวัล
ส่วนที่หนึ่ง

วิธีเล่น

สลับคำแต่ละช่องแล้ว
เขียนคำตอบไว้บนเส้นประ
จากนั้นโยงเส้นจับคู่
ฝั่งซ้ายและขวาให้เป็นคำ
ที่ถูกต้องสมบูรณ์

ส	น	ว	→	←	ง	ท	ส
พ	ห	ง	→	←	า	ล	ว
ส	า	เ	→	←	แ	ง	ข
พ	เ	ต	→	←	ว	บ	ด
ง	น	า	→	←	ส	ผ	ม
ร	ก	ร	→	←	อ	ท	ง
ด	พ	า	→	←	ร	วิ	ก
ข	ด	า	→	←	ก	ม	ร
แ	ง	ก	→	←	อ	ต	น
น	ก	ห	→	←	ร	ว	ส

ส่วนที่สอง

คำถามประจำเดือน พ.ค. 2559

สมาชิกสามารถยื่นเอกสารขอรับเงิน
สวัสดิการเกื้อกูลสมาชิกอาวุโสเมื่อมีอายุ
ตั้งแต่.....เป็นต้นไป

เฉลย ส่วนที่สอง

สมาชิกที่ผิदनัดการส่งเงินงวดชำระหนี้
(ไม่ว่าต้นเงินหรือดอกเบี้ย)
ในปีใดจะมีได้รับเงินเฉลี่ยคืนสำหรับปีนั้น

นาย, นาง, นางสาว.....
เลขประจำตัวสมาชิก.....
คณะ/สังกัด.....
โทร.....

ทำทั้งสองส่วน เสร็จแล้วถ่ายเอกสารและส่งคำตอบมาให้ฝ่ายประชาสัมพันธ์
ภายในวันที่ 27 พฤษภาคม 2559 ห้ามฉีกออกจากหนังสือข่าว ส่งมาถือว่า
ผิดกติกา กรรมการและเจ้าหน้าที่ไม่มีสิทธิ์ส่งคำตอบ

เฉลย หน้านี้มีรางวัลประจำเดือน เมษายน 2559

- คำตอบ ส่วนที่หนึ่ง
1. 8220
 2. 1030
 3. 3147
 4. 007711
 5. 1200

รายชื่อผู้ได้รับรางวัลเกมเดือน เมษายน 2559

จับรางวัลโดย นายประทีป เขาวกุล สังกัดโรงพิมพ์แห่งจุฬาฯ

มีผู้ส่งคำตอบทั้งหมดจำนวน 111 คน

ตอบถูก 80 คน

ตอบผิด 31 คน

รายชื่อผู้ได้รับรางวัล	เลขประจำตัวสมาชิก	คณะ / สังกัด
1. นายสุพัฒน์ แสนคำ	234274	นิติศาสตร์
2. นางวิณา เสลาคุณ	432878	อักษรศาสตร์
3. นางสาวเนชนกร จินเอม	370155	สถาบันวิจัยทรัพยากรทางน้ำ
4. นายอดิสร อดิเรกถาวร	393257	สัตวแพทยศาสตร์
5. นายชิตชัย ชลันธร	450959	ครุศาสตร์

รายชื่อผู้ได้รับรางวัล	เลขประจำตัวสมาชิก	คณะ / สังกัด
6. นางสาวศจี น้อยตั้ง	452093	สถาบันเทคโนโลยีชีวภาพฯ
7. นางสาวกัลยาภรณ์ นำทอง	530110	วิศวกรรมศาสตร์
8. นางสาวมารีสา นวลกุล	542769	เภสัชศาสตร์
9. นางสาวสมฤทัย บัวเพ็ชร	554681	ศูนย์หนังสือแห่งจุฬาฯ
10. นางสาวจุฬาทิพย์ ดีแท้	570900	สำนักงานจัดการทรัพย์สินแห่งจุฬาฯ

ผู้ได้รับรางวัลโปรดถ่ายสำเนาบัตรประจำตัวมาขอรับรางวัลได้ที่

ฝ่ายประชาสัมพันธ์สหกรณ์ออมทรัพย์จุฬาฯ อาคารจามจุรี 9 โทร. 0-2218-0555

ชาวสหกรณ์ออมทรัพย์จุฬาฯ

มุมมอง สมาชิก

คำถามจากสมาชิก :

คำถาม

หลักเกณฑ์การเบิกสวัสดิการรักษายาบาล มีอย่างไรบ้าง

คำตอบ

ระเบียบสหกรณ์ออมทรัพย์จุฬาลงกรณ์มหาวิทยาลัย จำกัด ได้ระบุหลักเกณฑ์การให้ทุนสวัสดิการสมาชิกเพื่อสวัสดิการรักษายาบาล พ.ศ. 2554 สรุปใจความสำคัญได้ดังนี้

1. สหกรณ์จะจ่ายเงินสวัสดิการรักษายาบาลในแต่ละครั้งที่สมาชิกเข้ารับการรักษายาบาลเป็นคนไข้ในไม่น้อยกว่า 3 คืน ในอัตราคืนละ 400 บาท แต่ทั้งนี้รวมกันแล้วในแต่ละครั้งต้องไม่เกิน 12,000 บาท
2. ให้สมาชิกที่เข้ารับการรักษายาบาลเป็นคนไข้ใน แจ้งเป็นหนังสือ (แบบพิมพ์ขอรับเงินสวัสดิการสมาชิก) พร้อมทั้งแนบหลักฐานสำเนาบัตรประจำตัวสมาชิก หรือสำเนาบัตรประจำตัวประชาชน หรือสำเนาบัตรข้าราชการ และสำเนาใบเสร็จค่ารักษายาบาล (นำใบเสร็จฉบับจริงมาแสดง) หรือสำเนาหลักฐานจากสถานพยาบาลรับรองการเป็นคนไข้ในไม่น้อยกว่า 3 คืน
3. ส่งเอกสารถึงคณะกรรมการเพื่อขอรับเงินภายในกำหนด 120 วัน นับตั้งแต่วันที่ออกจากสถานพยาบาล *ขอย้ำว่าต้องออกจากสถานพยาบาลแล้วเท่านั้น และเมื่อพ้นกำหนดนี้แล้วเป็นอันหมดสิทธิ์ในการขอรับเงินสวัสดิการรักษายาบาลของครั้งนั้น

เพียงสมาชิกปฏิบัติตามข้อกำหนดดังกล่าวเงินสวัสดิการก็จะโอนเข้าบัญชีออมทรัพย์สหกรณ์ให้สมาชิก และสวัสดิการนี้ยังไม่จำกัดจำนวนครั้งในการส่งเอกสารขอรับเงินสวัสดิการอีกด้วย

สหกรณ์ออมทรัพย์จุฬาฯ จัดสวัสดิการให้สมาชิก (ที่ไม่ใช่สมาชิกสมทบ) ทั้งหมด 16 ประเภทสมาชิกสามารถดูข้อมูลของสวัสดิการทั้งหมดได้ที่ www.savings.chula.ac.th หรือสอบถามที่ 02-218-0555 ต่อ 1301, 1812-3 ฝ่ายทะเบียนสมาชิก ได้ทุกวันจันทร์ถึงวันศุกร์ เวลา 08.30 – 15.30 น.

**สมาชิกสามารถส่งคำถามได้ที่สหกรณ์ สำนักงาน อาคารจามจุรี 9 และทุกสาขา หรือ
E-mail : sav.coop@chula.ac.th, คำถามที่ได้รับการคัดเลือกสหกรณ์จะตอบในข่าวสหกรณ์ฉบับต่อไป



สวัสดิการ ทุนส่งเสริมการศึกษาบุตรสมาชิก ปีการศึกษา 2559

ครอบครัวละ 1 ทุน
ทุนละ 4,000 บาท

คุณสมบัติสมาชิกผู้ขอรับทุน

1. เป็นสมาชิกสหกรณ์ฯ ก่อนวันที่ 29 พฤษภาคม 2558 หรือ เลขประจำตัวไม่เกิน 581547 (ไม่รวมสมาชิกสมทบ)
2. มีบุตรกำลังศึกษาอยู่ในปีการศึกษา 2559 (ไม่รวมบุตรบุญธรรม)

คุณสมบัติบุตรสมาชิกผู้ขอรับทุน

1. อายุตั้งแต่ 5 ปี ไม่เกิน 25 ปีบริบูรณ์ (เกิดวันที่ 1 พฤษภาคม 2534 ถึงวันที่ 1 พฤษภาคม 2554)
2. กำลังศึกษาในชั้นประถมศึกษาปีที่ 1 ถึง อุดมศึกษา (หลักสูตรปริญญาบัณฑิต) ในปีการศึกษา 2559 หรือกำลังศึกษาในระบบการศึกษานอกระบบและการศึกษาตามอัธยาศัย (กศน.) ในปีการศึกษา 2559

- ▶ ไม่จำกัดอัตราเงินเดือน
- ▶ เลขประจำตัวสมาชิกไม่เกิน 581547
- ▶ จะเรียนในประเทศ ต่างประเทศ หรือ กศน. ก็ยื่นขอรับทุนได้

หลักฐาน

1. หนังสือรับรองการศึกษา (ตามแบบพิมพ์ของสหกรณ์) หรือหนังสือรับรองของสถานศึกษา ปีการศึกษา 2559 หรือสำเนาใบเสร็จรับเงินค่าบำรุงการศึกษา ปีการศึกษา 2559 (ประทับตราสถานศึกษา) หรือใบแสดงแบบจ่าหนังสือบริจาคเพื่อพัฒนาการศึกษาพร้อมใบเสร็จรับเงินที่ท่านไปชำระเคาน์เตอร์เซอร์วิสหรือธนาคาร
2. สำเนาทะเบียนบ้านที่มีชื่อบุตรที่ขอรับทุน
3. สำเนาสูติบัตรหรือสำเนาหนังสือสำคัญการเปลี่ยนชื่อ-นามสกุล (กรณีใช้นามสกุลไม่เหมือนผู้ขอรับสวัสดิการ)

รับ-ยื่นใบสมัคร
2 พ.ค. ถึง
16 ก.ย. 2559

ดูรายละเอียดที่
www.savings.chula.ac.th

สอบถามรายละเอียด
02-218-0555 ต่อ 1812-3

รับใบสมัคร

: สหกรณ์ออมทรัพย์จุฬาฯ อาคารจามจุรี 9 และสาขาของสหกรณ์ฯ ทุกแห่ง
ผู้ประสานงานประจำหน่วย หรือดาวน์โหลดที่ www.savings.chula.ac.th

ยื่นเอกสาร

: ฝ่ายทะเบียนสมาชิก สหกรณ์ออมทรัพย์จุฬาฯ อาคารจามจุรี 9

สอบถามเพิ่มเติม

: โทร 0 2218 0555 ต่อ 1812-13 ฝ่ายทะเบียนสมาชิก

การฝากเงินสหกรณ์ออมทรัพย์ โดยโอนเงินผ่านธนาคาร

การฝากโดยการโอนเงินผ่านสาขาของธนาคารทำการ ได้เฉพาะ
7 ธนาคาร ที่สหกรณ์ออมทรัพย์ฯ ได้เปิดบัญชีไว้ดังนี้

บัญชีเงินฝากออมทรัพย์

ชื่อบัญชี “สหกรณ์ออมทรัพย์จุฬาลงกรณ์มหาวิทยาลัย จำกัด”

ธนาคาร	สาขา	เลขที่บัญชี
 กรุงเทพ	สยามสแควร์	152-0-00001-7
 กรุงเทพ	สุรวงศ์	023-1-19265-7
 กสิกรไทย	สะพานเหลือง	011-2-25379-3
 ไทยพาณิชย์	สภากาชาดไทย	045-2-35809-1
 กรุงศรีอยุธยา	สะพานเหลือง	131-1-00001-6
 ทหารไทย	จามจุรีแสดควร์	238-2-11007-6
 ธนชาติ	บำรุงเมือง	214-2-13538-1
 ธนชาติ	สยามสแควร์	044-6-00635-5

โดยปฏิบัติดังนี้ : เขียนใบฝากที่ธนาคารเข้าชื่อบัญชี “สหกรณ์ออมทรัพย์
จุฬาลงกรณ์มหาวิทยาลัย จำกัด” ตามเลขที่บัญชี ธนาคารและสาขา
(ที่ระบุไว้ข้างต้น) พร้อมสำเนา และนำสำเนาใบฝากมาที่สหกรณ์ออมทรัพย์ฯ
เพื่อเขียนใบนำฝากเข้าบัญชีของผู้ฝากในวันเดียวกัน วิธีปฏิบัติเช่นนี้จะเหมือน
ว่าท่านได้นำเงินสดไปฝากที่เคาน์เตอร์ของสหกรณ์ออมทรัพย์ฯ นั่นเอง

New! CU SAVINGS COOP Application On Smart Phone

...รวดเร็ว
ทันใจ...

ข้อมูลครบถ้วน

ดาวน์โหลดเลย...!!



ลงทะเบียนเครื่องโทรศัพท์

- เมนู >> เลือก ความปลอดภัย
- >> ใสรหัสผ่าน
- >> กด ตรวจสอบรหัสผ่าน
- >> กด ลงทะเบียนเครื่อง

- ☑ ตรวจสอบข้อมูลการเป็นสมาชิก หุ่น เงินฝากออมทรัพย์ ฯลฯ
- ☑ ดู Statement ย้อนหลัง 6 เดือน
- ☑ ตรวจสอบสิทธิการกู้ การค้ำประกันเงินกู้ และบุคคลค้ำประกัน
- ☑ ตรวจสอบสวัสดิการที่ควรได้รับจากสหกรณ์
- ☑ และอื่นๆ อีกมากมาย

สอบถามรายละเอียดการใช้งาน การติดตั้ง และขอรหัสการใช้งานได้...
ฝ่ายประชาสัมพันธ์ สหกรณ์ออมทรัพย์ฯ โทร. 02-218-0555 ต่อ 1800



ช่วงเวลาการใช้งานระบบ ATM ผ่านระบบ Krungsri ATM



กิจกรรม	เวลาดำเนินการให้บริการ ATM	เวลาใช้ ATM ได้
การคำนวณดอกเบี้ยเงินฝาก ออมทรัพย์ครึ่งปี และสิ้นปี	งดให้บริการ วันเสาร์-อาทิตย์ สัปดาห์สุดท้าย ของเดือนมิถุนายน และ ธันวาคมของทุกปี	วันทำการหลังจาก วันเสาร์-อาทิตย์ ที่คำนวณดอกเบี้ยเงินฝากครึ่งปีแรกและสิ้นปี
คำนวณเงินปันผล และเงินเฉลี่ยคืน	งดให้บริการ ตั้งแต่เวลา 16.00 น. ของ วันประชุมใหญ่สามัญประจำปี ถึง 08.30 น. ของวันทำการถัดไป	หลังจากเวลา 08.30 น. ของวันทำการถัดไป หลังการประชุมใหญ่สามัญประจำปีเสร็จสิ้น
จ่ายเงินบำนาญแก่ข้าราชการ และลูกจ้างประจำ	งดให้บริการ เวลา 06.00-08.30 น. (ก่อนวันทำการสุดท้ายของเดือน 5 วัน)	หลังจากเวลา 08.30 น. เป็นต้นไป ของวันจ่ายเงินบำนาญ
จ่ายเงินเดือน ข้าราชการ ลูกจ้าง และพนักงานมหาวิทยาลัย	งดให้บริการ เวลา 06.00-08.30 น. (ก่อนวันทำการสุดท้ายของเดือน 3 วัน)	หลังจากเวลา 08.30 น. เป็นต้นไป ของวันจ่ายเงินเดือน
หักชำระเงินค่าหุ้นและหนี้	งดให้บริการ เวลา 16.30-22.00 น. (วันทำการสุดท้ายของเดือน)	หลังจากเวลา 22.00 น. เป็นต้นไป ของวันทำการสุดท้ายของเดือน

สหกรณ์ออมทรัพย์จุฬาลงกรณ์มหาวิทยาลัย จำกัด

อาคารจามจุรี 9 จุฬาลงกรณ์มหาวิทยาลัย ถนนพญาไท แขวงวังใหม่ เขตปทุมวัน กทม. 10330
โทรศัพท์ 0-2218-0555 โทรสาร 0-2611-7411 <http://www.savings.chula.ac.th> Email: sav.coop@chula.ac.th