



ข่าว

ปีที่ 56 ฉบับที่ 2

เดือนกุมภาพันธ์ พ.ศ. 2559

สหกรณ์ออมทรัพย์จุฬาฯ

ในเล่ม...

อยากตลาด **5**
ต้องไม่พลาด 10 วิธี

บัตรสมาชิกสหกรณ์+ATM Krungsri
Version ใหม่ ใช้ดี มีประโยชน์ **6**

สวัสดิการสงเคราะห์เกี่ยวกับศพ
และประสบอุบัติเหตุ **15**



ออกแบบปกโดย
นายภัทรกร กัมมารพัฒน์
นิสิตคณะสถาปัตยกรรมศาสตร์
จุฬาลงกรณ์มหาวิทยาลัย

พระบาทสมเด็จพระเจ้าอยู่หัวภูมิพลอดุลยเดช



“หนังสือเป็นการสะสมความรู้และทุกสิ่งทุกอย่างที่มนุษย์ได้สร้างมา ทำมา คิดมา แต่โบราณกาล จนทุกวันนี้ หนังสือจึงเป็นสิ่งสำคัญ เป็นคล้ายๆ ธนาคารความรู้ และเป็นออมสิน เป็นสิ่งที่จะทำให้ มนุษย์ก้าวหน้าได้โดยแท้”

พระบรมราชโองการ พระราชทานแก่คณะสมาชิกห้องสมุดทั่วประเทศ
ในโอกาสที่เข้าเฝ้าทูลละอองธุลีพระบาท
วันพฤหัสบดีที่ ๒๕ พฤศจิกายน ๒๕๑๔

ดอกเบี้ยเงินฝากออมทรัพย์

เงินฝากออมทรัพย์	อัตราดอกเบี้ย (ร้อยละต่อปี) ไม่เสียภาษี	ดอกเบี้ยทบต้น ณ วันจันทร์สุดท้าย ของเดือน มิ.ย. และ ธ.ค.	อัตราดอกเบี้ย เทียบเท่า เงินฝากประจำ
ไม่จำกัดยอด	1.25	1.2539	1.4752
ตั้งแต่ 1 ล้านบาทขึ้นไป	1.50	1.5056	1.7713
ตั้งแต่ 5 ล้านบาทขึ้นไป	1.75	1.7577	2.0678

เริ่มตั้งแต่ 27 เมษายน 2552

**อัตราดอกเบี้ยเงินฝากออมทรัพย์จะปรับอัตโนมัติตามยอดเงินฝาก ตั้งแต่ 1 มกราคม 2554

อัตราดอกเบี้ยเงินฝากประจำ

ระยะเวลา/วงเงินฝาก	อัตราดอกเบี้ย (ร้อยละต่อปี)	อัตราดอกเบี้ย 12 เดือน หลังหักภาษี 15%
3 เดือน	2.75	2.3375
6 เดือน	3.00	2.5500
12 เดือน		
ไม่ถึง 1 ล้านบาท	3.10	2.6350
ตั้งแต่ 1 ล้านบาทขึ้นไป แต่ไม่ถึง 20 ล้านบาท	3.20	2.7200
ตั้งแต่ 20 ล้านบาทขึ้นไป แต่ไม่ถึง 30 ล้านบาท	3.30	2.8050
ตั้งแต่ 30 ล้านบาทขึ้นไป แต่ไม่ถึง 50 ล้านบาท	3.40	2.8900
ตั้งแต่ 50 ล้านบาทขึ้นไป	3.50	2.9750

เริ่มตั้งแต่วันที่ 1 สิงหาคม 2558

อัตราดอกเบี้ยตัวสัญญาใช้เงิน

ตัวสัญญาใช้เงินฉบับละ (บาท)	ระยะเวลา 12 เดือน อัตราดอกเบี้ย (ร้อยละต่อปี)	อัตราดอกเบี้ย 12 เดือน หลังหักภาษี 15%
ตั้งแต่ 1 ล้านบาทขึ้นไป แต่ไม่ถึง 20 ล้านบาท	3.20	2.7200
ตั้งแต่ 20 ล้านบาทขึ้นไป แต่ไม่ถึง 30 ล้านบาท	3.30	2.8050
ตั้งแต่ 30 ล้านบาทขึ้นไป แต่ไม่ถึง 50 ล้านบาท	3.40	2.8900
ตั้งแต่ 50 ล้านบาทขึ้นไป	3.50	2.9750

เริ่มตั้งแต่วันที่ 1 สิงหาคม 2558

**ท่านที่ประสงค์จะฝากหรือฝากต่อเงินฝากประจำ หรือตัวสัญญาใช้เงิน
สอบถามที่เจ้าหน้าที่ฝ่ายเงินฝากเบอร์ 0-2218-0555 ต่อ 1805

ข่าวสภกรณ์ออมทรัพย์จุฬาฯ เป็นเอกสารภายในของสภกรณ์ออมทรัพย์ จุฬาลงกรณ์มหาวิทยาลัย จำกัด

คณะผู้จัดทำ

รศ.วิสินศักดิ์ อ่วมเพ็ง	น.ส.ปิยะวรรณ เชนโชติ
นายวิศิษฐ์ หินแก้ว	นายณรงค์ เพชรสูง
อ.อริรัตน์ บุญสมบูรณ์สกุล	น.ส.อารินี ทองสงฆ์
อ.ชาญวิทย์ อุทัยไธ	นางฉัตรชูลีชาติปัญญาภูมิ
ผศ.น.สพ.ดร.ทิลดิสร์ รุ่งเรืองกิจไกร	นายธนากร ชูวงค์
	นายเรืองศักดิ์ สิทธิสังข์

หมายเลขโทรศัพท์สภกรณ์ออมทรัพย์จุฬาฯ

โทรศัพท์ 0-2218-0555	โทรสาร 0-2611-7411
ฝ่ายการเงิน	ต่อ 1501, 1503
ฝ่ายเงินกู้	ต่อ 1401, 1806-1811
ฝ่ายเงินฝาก	ต่อ 1502, 1802-1805
ฝ่ายทะเบียนสมาชิก	ต่อ 1301, 1812-1813
ฝ่ายธุรการ	ต่อ 1201-1205
ฝ่ายประชาสัมพันธ์	ต่อ 1101, 1800
ฝ่ายบัญชี	ต่อ 1601-1603
ฝ่ายสินเชื่อและการลงทุน	ต่อ 1701-1703
ฝ่ายนิติการ	ต่อ 2101-2102
ฝ่ายอาคารสถานที่	ต่อ 2201-2202
ฝ่ายเทคโนโลยีสารสนเทศ	ต่อ 2001-2004
ฝ่ายแผนและพัฒนาคณะ	ต่อ 2301-2302
สาขา 1 อาคารจุลจักรพงษ์	0-2218-7037
สาขา 2 คณะเภสัชศาสตร์	0-2218-8430
สาขา 3 คณะแพทยศาสตร์	0-2256-4488
สาขา 4 อาคารบรมราชกุมารี	0-2218-4913
สาขา 5 คณะครุศาสตร์	0-2218-2520
สาขา 6 คณะสหเวชศาสตร์	0-2218-1039
สาขา 7 คณะทันตแพทยศาสตร์	0-2218-8826

เวลาทำการ วันจันทร์ - วันศุกร์

สำนักงาน	08.30 - 15.30 น.
สาขา 1 และ 5	08.45 - 15.15 น.
สาขา 2, 3, 4, 6 และ 7	08.45 - 15.15 น. (พัก 12.30 - 13.30 น.)

อัตราดอกเบี้ยเงินกู้

หน่วย : ร้อยละ

ประเภท	ดอกเบี้ยเงินกู้	เงินเฉลี่ยคืน	ดอกเบี้ยเงินกู้สุทธิ
สมาชิก (ตั้งแต่ 1 พฤษภาคม 2558)	5.00	ประชุมพิจารณาการจตุรศกทำใสรุทธิ	...
	4.75		2.755
	4.00		2.800
	3.00		2.850
สภกรณ์อื่น (ตั้งแต่วันที่ 29 มกราคม 2559)	ประเภท	วงเงินไม่เกิน	ดอกเบี้ยเงินกู้
	ระยะสั้น (ไม่เกิน 40 งวด)	80 ล้านบาท	4.25
	ระยะสั้น (ไม่เกิน 50 งวด)	100 ล้านบาท	4.50
	ระยะยาว (ไม่เกิน 180 งวด)	ไม่จำกัดวงเงิน	5.00

ผลการดำเนินงาน

สหกรณ์ออมทรัพย์จุฬาลงกรณ์มหาวิทยาลัย จำกัด

หน่วย : บาท

รายการ	2557	พ.ย. 2558	ร.ค. 2558
จำนวนสมาชิก (ราย)	15,320	15,609	15,646
สมาชิกสมทบกิตติมศักดิ์ (พระองค์)			
สมเด็จพระเทพรัตนราชสุดาฯ สยามบรมราชกุมารี	1	1	1
- สมาชิก	11,468	11,548	11,570
- สมาชิกสมทบ	3,851	4,060	4,075
1. สินทรัพย์รวม	34,270,020,165.65	38,310,794,955.28	37,239,023,391.83
1.1 เงินให้สมาชิกกู้	5,237,213,789.56	5,586,516,171.64	5,645,460,381.29
1.2 เงินให้สหกรณ์อื่นกู้	10,669,417,544.10	11,990,194,854.06	11,593,889,886.68
1.3 เงินลงทุน	18,084,273,452.48	20,249,792,934.06	19,692,347,625.24
1.3.1 เงินสด / เงินฝากธนาคาร	789,271,784.77	745,882,611.31	661,969,777.40
1.3.2 เงินลงทุนระยะสั้นและยาว	15,394,880,813.88	17,670,422,033.90	17,226,409,783.95
1.3.3 เงินฝากขุมมสหกรณ์ / สหกรณ์อื่น	1,900,120,853.83	1,833,488,288.85	1,803,968,063.89
1.4 สินทรัพย์อื่น	279,115,379.51	484,290,995.52	307,325,498.62
2. หนี้สินรวม	18,007,315,880.17	21,733,099,487.25	20,558,902,190.12
2.1 เงินกู้ยืม	5,300,000,000.00	7,415,000,000.00	6,295,000,000.00
2.2 เงินรับฝากจากสมาชิก	11,659,513,566.26	13,280,413,647.15	13,356,344,798.32
2.3 ตัวสัญญาใช้เงิน	845,575,413.08	672,824,972.17	675,026,222.47
2.4 หนี้สินอื่น	202,226,900.83	364,860,867.93	232,531,169.33
3. ทุนของสหกรณ์	16,262,704,285.48	16,577,695,468.03	16,680,121,201.71
3.1 ทุนเรือนหุ้น	11,932,198,250.00	12,412,929,330.00	12,473,453,690.00
3.2 ทุนสำรอง	1,989,886,203.09	2,145,551,994.56	2,147,461,629.40
3.3 ทุนสะสม	763,513,079.43	739,766,098.84	737,893,460.08
3.4 อื่นๆ	540,211,576.58	486,610,005.83	543,294,510.08
3.5 กำไรสุทธิ	1,036,895,176.38	792,838,038.80	778,017,912.15
4. รายได้	1,797,825,411.57	1,460,495,889.07	1,528,516,638.32
4.1 ดอกเบี้ยรับจากเงินให้สมาชิกกู้	249,456,232.42	232,750,084.74	253,710,303.16
4.2 ดอกเบี้ยรับจากเงินให้สหกรณ์อื่นกู้	598,047,362.54	497,183,991.64	539,961,576.28
4.3 ผลตอบแทนจากเงินลงทุน	837,503,396.67	640,309,244.49	690,963,930.87
4.4 รายได้อื่น	112,818,419.94	90,252,568.20	43,880,828.01
5. ค่าใช้จ่าย	760,930,235.19	667,657,850.27	750,498,726.17
5.1 ดอกเบี้ยจ่าย	568,771,475.15	513,937,351.95	561,953,390.86
5.2 ค่าใช้จ่ายในการบริหาร	192,158,760.04	153,720,498.32	188,545,335.31



ประธานกลาง

ผ่านไปแล้วกับการประชุมเสนอแนะการจัดสรรผลกำไรสุทธิ ประจำปี 2558 เมื่อวันที่ 20 มกราคม 2559 ที่ห้องประชุมคณะวิศวกรรมศาสตร์ ที่ประชุมเห็นชอบให้จัดสรรกำไรสุทธิ ดังนี้ จัดสรรเงินปันผล ให้สมาชิกในอัตราร้อยละ 5.5 และเงินเฉลี่ยคืนในอัตราร้อยละ 45 (เงินเฉลี่ยคืนจากอัตราดอกเบี้ยเงินกู้ ร้อยละ 5) ทั้งนี้คณะกรรมการดำเนินการจะนำผลการประชุมเสนอต่อที่ประชุมใหญ่สามัญประจำปี 2558 ในวันพฤหัสบดีที่ 11 กุมภาพันธ์ 2559 ต่อไป

การเข้าร่วมประชุมใหญ่เพื่อออกเสียง และเสนอความคิดเห็น เป็นหน้าที่ของสมาชิก ผมจึงอยากเชิญชวนให้สมาชิกทุกท่านเข้าร่วมการประชุมใหญ่สามัญประจำปี 2558 โดยพร้อมเพรียงกัน ในวันพฤหัสบดีที่ 11 กุมภาพันธ์ 2559 ตั้งแต่เวลา 14.00 น. ณ อาคารมหิตลาลิเบศร สำหรับสมาชิก อาวุโส อายุเกินกว่า 60 ปี ขึ้นไปที่มาลงชื่อเข้าร่วมประชุมจะได้ได้รับค่าพาหนะ ท่านละ 400 บาท เช่นเดิมครับ

เมื่อวันที่ 13 มกราคม 2559 ที่ผ่านมา นอกจากจะเป็นวันครบรอบ 55 ปี สหกรณ์ออมทรัพย์จุฬาฯ สหกรณ์ยังได้ก้าวไปสู่นวัตกรรมใหม่อีกขั้นหนึ่ง ก็คือ การพัฒนาระบบการถอนเงินจากบัญชีสหกรณ์ ผ่านตู้ ATM ของธนาคารกรุงศรีแบบ Online ซึ่งจะเป็นประโยชน์ต่อสมาชิกในการใช้งานเป็นอย่างมาก สามารถดูยอดคงเหลือหลังการเบิกถอน ผ่านแอปพลิเคชันของสหกรณ์ได้ทันที และระบบยังปรับวงเงิน ให้สมาชิกเบิกถอนได้ตามจริง สูงสุดไม่เกิน 100,000 บาทต่อวัน อีกด้วย สมาชิกสามารถติดตามอ่านรายละเอียดได้ในเล่มนี้ได้เลยครับ

อีกประเด็นหนึ่งที่จะแจ้งให้สมาชิกทราบ คือเรื่องการปรับเพิ่มสวัสดิการสงเคราะห์ เกี่ยวกับการศพและประสบอุบัติเหตุ สหกรณ์จะจ่ายเงินสงเคราะห์ศพสมาชิกที่ถึงแก่กรรมตามระเบียบสวัสดิการฯ เสียชีวิตปกติ จากเดิม 500,000 บาท **เพิ่มเป็น 600,000 บาท** หากเสียชีวิตด้วยอุบัติเหตุ สหกรณ์จ่ายสมทบให้เพิ่มอีก 500,000 บาท เท่าเดิม รวมเป็นเงิน 1,100,000 บาท สมาชิกสามารถติดตามอ่านรายละเอียดได้ในเล่มนี้ได้เช่นกันครับ

สุดท้ายหากสมาชิกมีข้อสงสัยประการใดจะสอบถามผมเพิ่มเติม สามารถติดต่อผมได้โดยตรง ที่เบอร์โทร. 081-617-1358 สวัสดีครับ

รองศาสตราจารย์ ดร.สวัสดิ์ แสงบางปลา
ประธานกรรมการดำเนินการ
สหกรณ์ออมทรัพย์จุฬาลงกรณ์มหาวิทยาลัย จำกัด

อยากฉลาด ต้องไม่พลาด 10 วิธี

ชิงช้าหมุน

“คนเราเลือกเกิดไม่ได้แต่สามารถเลือกที่จะเป็นได้”

ประโยคทองนี้ยังคงใช้ได้ทุกยุคทุกสมัย และก็เช่นกัน ที่คนทุกคนเกิดมาไม่ได้เป็นคน “ฉลาด” ตั้งแต่เกิด อยู่ที่เราเป็นคนกำหนดเองทั้งนั้น และหากคุณอยากเป็นคนฉลาดรับปีใหม่ 2559 วันนี้ขอเสนอ 10 วิธีช่วยทำให้เรากลายเป็นคนฉลาดได้

1. คิด 10 ไอเดียใหม่ๆ ในทุกๆ วัน

การเริ่มต้นคิดอะไรใหม่ๆ ก็เหมือนเป็นการออกกำลังกายของกล้ามเนื้อสมองอย่างหนึ่งที่จะช่วยพัฒนาสมอง ไม่จำเป็นต้องเป็นความคิดที่ตีเลิศเสมอไป ขอแค่ลองคิด ผึกคิดก็เพียงพอแล้ว และอย่าท้อเด็ดขาด เพราะคุณอาจมีเงินร้อยล้านจากความคิดง่ายๆ ก็ได้

2. อ่านหนังสือพิมพ์

คุณจะได้รับรู้ข้อมูลข่าวสารที่สดใหม่เสมอ เมื่อเวลาเช้าสังคมคุณจะได้คุยกับเพื่อนๆ แบบรู้เรื่อง

3. สร้างความเห็นที่แตกต่างกัน

พยายามแสดงความคิดเห็นในแง่มุมที่แตกต่างออกไป คิดหลายๆ ด้าน คิดนอกกรอบ มันจะช่วยให้คุณเปิดรับสิ่งใหม่ๆ และต้องยอมรับความคิดเห็นของผู้อื่นด้วย

4. อ่านหนังสือหนึ่งบทในชีวิตประจำวัน

จะเป็นนิยายหรือไม่ใช่นิยายก็ได้ ที่สำคัญ คือ การอ่านเป็นหัวใจสำหรับการออกกำลังกายของสมอง และพอกพูนความรู้ไปเรื่อยๆ

5. หาเรื่องที่สนใจและศึกษาอย่างจริงจัง

ค้นหาตัวเองให้เจอว่าชอบอะไรหรือสนใจเรื่องไหนเป็นพิเศษ และพยายามค้นคว้าอย่างจริงจังให้เป็นผู้รู้จริงในเรื่องๆ นั้น จากการที่คุณสนใจเรื่องใดเรื่องหนึ่ง อาจต่อยอดให้ไปในอีกหลายๆ เรื่อง เลยก็ได้

6. หาบุคคลที่เป็นแรงบันดาลใจ

จะเป็นใครก็ได้ขอแค่เป็นคนที่มีแนวคิดที่แจ่มๆ มีวิถีชีวิตที่น่าเป็นแบบอย่าง หากคิดไม่ออกลองถามดูก็ได้

7. แบ่งปันความรู้สู่ผู้อื่น

การสอนผู้อื่นเสมือนเป็นการทบทวนความรู้ที่เราได้อ่าน คิด แสวงหา มา เป็นการช่วยเสริมสร้างความรู้ของคุณ อีกทั้งมันยังทำให้คุณฉลาดขึ้นอีกด้วย

8. บันทึกสิ่งที่คุณเรียนรู้

จะจดใส่กระดาษหรือเขียนเป็นบล็อกลงในโซเชียลมีเดียก็ได้ เมื่อคุณลืมเรื่องราวที่สำคัญใดก็สามารถนำมาอ่านทบทวนได้ ทั้งการจดบันทึกจะทำให้คุณเป็นคนมีความรับผิดชอบอีกด้วย

9. คบบัณฑิต บัณฑิตพาไปหาผล

ถ้าเป็นไปได้จริงควรจะไปเที่ยวกับคนที่มีความรู้ความฉลาดกว่าคุณ เพราะคนเหล่านี้จะสอนสิ่งใหม่ๆ เวลาที่คุณเห็นพวกเขาทุกคนพูดถึงความรู้ใหม่ๆ มันจะช่วยสร้างแรงบันดาลใจให้คุณด้วย

10. เอาชนะความกลัว

อย่ามัวแต่กลัวที่จะทำ อย่าผัดวันประกันพรุ่ง จงเอาชนะความขี้เกียจ เพื่อความสำเร็จของคุณเอง

ไม่มีคำว่าแก่เกินไป ไม่มีคำว่าสายเกินไป ... เริ่มเลยนะ

วันสหกรณ์แห่งชาติ



วันสหกรณ์แห่งชาติ ตรงกับวันที่ 26 กุมภาพันธ์ ของทุกปี สืบเนื่องมาจากสหกรณ์ในประเทศต่างๆ เจริญก้าวหน้าส่งผลดีในการพัฒนาประเทศ สำหรับประเทศไทยเมื่อ พ.ศ.2458 นโยบายแห่งรัฐ เห็นสมควรนำวิธีการสหกรณ์ เข้ามาช่วยพัฒนาประเทศ ให้ประชาชนได้หลุดพ้นจากความยากจน โดยเฉพาะเกษตรกร

พระราชกรณียกิจของ กรมหมื่นพิทยาลงกรณ์ พระบิดาแห่งการสหกรณ์ไทย ได้ทรงส่งเสริมให้ก่อตั้งสหกรณ์แห่งแรกคือ สหกรณ์วัดจันทร์ ไม่จำกัดสินใช้ ณ ตำบลวัดจันทร์ อำเภอเมือง จังหวัดพิษณุโลก และทรงเป็นนายทะเบียนสหกรณ์ (พระองค์แรก) รับผิดชอบเป็นสหกรณ์แห่งแรก เมื่อวันที่ 26 กุมภาพันธ์ พ.ศ. 2459 ตามรูปแบบสหกรณ์ เครดิตแบบโรฟี่ไฟเชน ที่ได้รับความสำเร็จมาแล้วในอินเดีย และพม่า ซึ่งทั้งสองประเทศได้ส่งคนไปศึกษาจากประเทศเยอรมนี และเมื่อวันที่ 9 ตุลาคม พ.ศ. 2527 ที่ประชุมคณะรัฐมนตรีมีมติกำหนดให้วันที่ 26 กุมภาพันธ์ ของทุกปี เป็น “วันสหกรณ์แห่งชาติ”

ปัจจุบันกฎกระทรวงได้กำหนดประเภทสหกรณ์ที่จะรับผิดชอบเงิน พ.ศ. 2548 กำหนดไว้ 7 ประเภท ดังต่อไปนี้

1. สหกรณ์การเกษตร ดำเนินธุรกิจด้านเกษตรกรรม รวบรวม จำหน่ายผลิตผลทางการเกษตร
2. สหกรณ์ประมง ดำเนินธุรกิจด้านการประมงและเพาะเลี้ยงสัตว์น้ำ
3. สหกรณ์นิคม ดำเนินธุรกิจจัดสรรที่ดินให้แก่สมาชิก เพื่อประกอบอาชีพเกษตรกรรม
4. สหกรณ์ร้านค้า ดำเนินธุรกิจด้านการจำหน่ายสินค้าอุปโภคและบริโภค
5. สหกรณ์บริการ ดำเนินธุรกิจด้านให้สินเชื่อ ด้านเคหสถานการขนส่ง และจำหน่ายสินค้าหัตถกรรม
6. สหกรณ์ออมทรัพย์ ดำเนินธุรกิจด้านการรับฝากและให้สินเชื่อ
7. สหกรณ์เครดิตยูเนียน ดำเนินธุรกิจด้านรับฝากเงิน ให้สินเชื่อ จัดหาสินค้า รวบรวมผลิตผล และให้บริการ

ที่มา www.cpd.go.th และ www.sanook.com

จากหน้า 7

เปรียบเทียบระหว่าง ATM ระบบเดิมและระบบใหม่แบบ Online

	ระบบเดิม	ระบบใหม่
1. ฝาก-ถอนเงิน เข้าบัญชีสหกรณ์	ค่าธรรมเนียม 10 บาท (เฉพาะรายการฝาก)	ฟรี
2. วงเงินเบิกถอนเงินสูงสุดต่อวัน	50,000 บาท	100,000 บาท
3. ถอนเงินวันหยุดทำการ/วันหยุดราชการ	วงเงินเดียวกัน ก่อนวันหยุด	วงเงินต่อวัน ไม่เว้นวันหยุด
4. ถอนเงินผ่าน ATM และหน้าเคาน์เตอร์ ยอดเงินอัปเดตทันที ตรวจสอบยอดผ่าน CU Savings Coop Application หรือปรับ สมุดรายงานเงินฝาก	รอปรับยอด 1 วันทำการ	ปรับทันที



บัตรสมาชิกสหกรณ์ + Krungsri ATM Version ใหม่ ใช้งานได้ มีประโยชน์

PR_CUSavCoop

สมาชิกหลายท่านกำลังสงสัยกันอยู่ใช่ไหมล่ะครับว่า บัตรสมาชิกสหกรณ์ออมทรัพย์ฯ ที่เป็นบัตร ATM ของธนาคารกรุงศรีฯ นั้น มีประโยชน์และ มีความเปลี่ยนแปลงอย่างไร และที่สำคัญคื้ค่ากับการเปิดใช้บริการขนาดไหน วันนี้ผมจะหาคำตอบมาให้ทุกท่าน ได้คลายความสงสัยกันครับ

1. เพียงบัตรเดียวใช้ได้ทั้งบัญชีออมทรัพย์สหกรณ์และธนาคารกรุงศรีฯ

ในการใช้งานบัตรนี้ สมาชิกสามารถถอนเงินสดได้ตามความต้องการ ทั้งเงินที่ฝากอยู่กับธนาคารกรุงศรีฯ และเงินที่ฝากไว้กับสหกรณ์ ซึ่งมีขั้นตอนการถอนเงินเหมือนธนาคารทั่วไป แต่ถ้าหากสมาชิกต้องการเบิกถอนเงินจากบัญชีออมทรัพย์สหกรณ์ ต้องเข้าสู่ระบบการถอนจากหน้าตู้ Krungsri ATM ทำให้ท่านสามารถถอนเงินจากบัญชีออมทรัพย์ของสหกรณ์ได้ง่ายทุกที่ทุกเวลาที่ต้องการใช้เงิน ตามขั้นตอนดังนี้

1. สอดบัตร + กดรหัสส่วนตัว
2. เลือกบริการอื่นๆ
3. เลือกเงินฝากสหกรณ์
4. เลือกถอนเงิน
5. เลือกถอนเงินเป็นเงินสด
6. รอรับเงินและบัตรสมาชิกคืน พร้อมกับรับสลิปแสดงรายละเอียดการเบิกถอน

เพียงเท่านี้ สมาชิกก็สามารถถอนเงินที่มีความสะดวกสบายขึ้นแน่นอน

2. วงเงินเบิกถอนตามจริง สูงสุด 100,000 บาทต่อวัน เพียงแค่ทำบันทึกข้อตกลงในการใช้งาน

เดิมที่การเบิกถอนเงินจากบัญชีออมทรัพย์สหกรณ์ผ่านระบบกรุงศรีเอทีเอ็ม จะต้องมีการทำบันทึกข้อตกลงการใช้งานและต้องกำหนดวงเงินในการเบิกถอน สูงสุด ได้ไม่เกิน 50,000 บาท ต่อวัน ดังนั้น เพื่อให้สมาชิกเกิดความสะดวกมากขึ้น สหกรณ์จึงปรับปรุงระบบถอนเงินใหม่ โดยสมาชิกสามารถถอนเงินผ่านระบบกรุงศรีเอทีเอ็มได้ตามยอดเงินในบัญชีจริงที่มี สูงสุด 100,000 บาทต่อวัน โดยสมาชิกต้องทำบันทึกข้อตกลงในการเบิกถอนเงินเช่นเดิม แต่ไม่ต้องกำหนดวงเงินการใช้งาน ระบบจะปรับเป็นวงเงินสูงสุด 100,000 บาทต่อวันให้อัตโนมัติ จะถอนเงินจากตู้ ATM ในวันเสาร์-อาทิตย์ หรือวันหยุดราชการก็ได้ ยอดที่เห็นหน้าตู้ก็จะเท่ากับจำนวนเงินคงเหลือในบัญชีออมทรัพย์ของสหกรณ์ ยอดไม่เกิน 100,000 บาท นอกจากจะถอนเงินผ่านตู้ ATM ธ.กรุงศรีฯ ได้แล้ว ยังสามารถถอนผ่านตู้ ATM ธนาคารอื่นๆ ได้ ผ่าน ATM Pool ทุกตู้ทั่วประเทศ โดยค่าธรรมเนียมการเบิกถอน สหกรณ์จะเป็นผู้รับผิดชอบให้กับสมาชิกทุกรายการ สำหรับสมาชิกที่มีการใช้งาน ATM เป็นประจำอยู่แล้ว ระบบจะปรับเป็นวงเงินใหม่ให้โดยอัตโนมัติเช่นกัน ส่วนสมาชิกที่ต้องการถอนเงินที่เคาน์เตอร์ก็ยังสามารถถอนได้เช่นเดิม เพียงแค่เตรียมใบถอนเงินและแสดงบัตรประชาชนก็ถอนเงินสดมาใช้ได้ทันที ยอดเงินคงเหลือจะปรับให้ทันทีทั้ง 2 วิธีการถอนเงิน

3. ฝากเงินเข้าบัญชีออมทรัพย์สหกรณ์ได้แล้วนะ...ที่สำคัญ ฟรี

หลายท่านสงสัยว่าทำไมสหกรณ์ไม่ทำระบบฝากเงินผ่านตู้ฝากเงินสด (ADM) ของธนาคารกรุงศรีฯ เข้าบัญชีออมทรัพย์ของสหกรณ์บ้าง? คำตอบคือ จริงแล้วระบบนี้เดิมที่มีอยู่แล้ว เพียงแต่ก่อนหน้านี้ สมาชิกที่มีการใช้บริการฝากเงินผ่านตู้ฝากเงินสด (ADM) จะต้องเสียค่าธรรมเนียมให้กับธนาคารกรุงศรีฯ ครั้งละ 10 บาท แต่ตั้งแต่วันที่ 13 มกราคม 2559 เป็นต้นไป สหกรณ์จะเป็นผู้รับผิดชอบค่าใช้จ่ายส่วนนี้ให้กับสมาชิกเอง เพื่อเป็นการอำนวยความสะดวกให้กับสมาชิกที่ไม่สะดวกเดินทางมาฝากเงินที่สหกรณ์ สรุปง่ายๆ ก็คือ...ฝากเงินผ่านเครื่อง Krungsri ADM ...ฟรี

สหกรณ์ออมทรัพย์ฯ ก้าวทันเทคโนโลยี เพื่อพัฒนาระบบการให้บริการให้กับสมาชิกให้เกิดประโยชน์สูงสุด หากสมาชิกมีข้อสงสัยหรือต้องการรายละเอียดเพิ่มเติมเกี่ยวกับบัตรสมาชิกสหกรณ์ หรือระบบ ATM รูปแบบใหม่ สมาชิกสามารถติดต่อสหกรณ์ได้โดยตรง หรือโทรสอบถามได้ที่ 02-218-0555 สหกรณ์ยินดีที่จะให้ข้อมูลและแนะนำวิธีการใช้งานครับ

(สามารถดูตารางเปรียบเทียบระหว่าง ATM ระบบเดิมและระบบใหม่แบบ ONLINE ได้ในตารางหน้า 6)



สมเด็จพระเทพรัตนราชสุดาฯ สยามบรมราชกุมารี เสด็จฯ ร่วมพิธีทรงบาตร ในโอกาสครบรอบ 99 ปี วันคล้ายวันสถาปนา คณะอักษรศาสตร์จุฬาฯ

สมเด็จพระเทพรัตนราชสุดาฯ สยามบรมราชกุมารี เสด็จพระราชดำเนินร่วมพิธีทรงบาตร เนื่องในโอกาสครบรอบ 99 ปี วันคล้ายวันสถาปนาคณะอักษรศาสตร์ โดยมีคณะและหน่วยงานภายในจุฬาลงกรณ์มหาวิทยาลัย รวมทั้ง รศ.ดร.สวัสดิ์ แสงบางปลา ประธานกรรมการ พร้อมด้วยผู้จัดการ และเจ้าหน้าที่ สหกรณ์ออมทรัพย์จุฬาฯ เฝ้ารับเสด็จ ณ ลานอาคารมหาจุฬาลงกรณ์ คณะอักษรศาสตร์ เมื่อวันที่ 4 มกราคม 2559

จุฬาลงกรณ์มหาวิทยาลัยจัดพิธีทำบุญตักบาตรเนื่องในวันวาระขึ้นปีใหม่ 2559

จุฬาลงกรณ์มหาวิทยาลัย จัดงานทำบุญตักบาตร เนื่องในโอกาสขึ้นปีพุทธศักราชใหม่ 2559 โอกาสนี้

รศ.ดร.สวัสดิ์ แสงบางปลา ประธานกรรมการ และ ผศ.น.สพ.ดร.ทิลดิสร์ รุ่งเรืองกิจไกร กรรมการ และเจ้าหน้าที่ ร่วมทำบุญตักบาตร หลังจากเสร็จสิ้นพิธีทำบุญตักบาตรแล้ว ศ.กิตติคุณ ดร.คุณหญิงสุชาดา กิระนันทน์ นายกสภามหาวิทยาลัย กล่าวอวยพรแก่ผู้เข้าร่วมงานเพื่อเป็นสิริมงคล ณ ลานพระศรีมหาโพธิ์ เมื่อวันที่ 6 มกราคม 2559



พิธีทำบุญครบรอบ 55 ปี แห่งการก่อตั้งสหกรณ์ออมทรัพย์จุฬาฯ

สหกรณ์ออมทรัพย์จุฬาฯ จัดพิธีทำบุญถวายภัตตาหารเช้าแด่พระภิกษุสงฆ์ เนื่องในโอกาสครบรอบ 55 ปี แห่งการก่อตั้ง มีคณะกรรมการเจ้าหน้าที่ สมาชิก และผู้แทนจากหน่วยงานต่างๆ ภายในจุฬาฯ และหน่วยงานภายนอก ร่วมในพิธีดังกล่าว

จากนั้น ผู้แทนหน่วยงานต่างๆ ได้มอบของที่ระลึกเพื่อร่วมแสดงความยินดี ณ สหกรณ์ออมทรัพย์จุฬาฯ อาคารจามจุรี 9 เมื่อวันที่ 13 มกราคม 2559



พิธีเปิดการให้บริการระบบ CO-OP Online สหกรณ์ออมทรัพย์จุฬาฯ

สหกรณ์ออมทรัพย์จุฬาฯ จัดพิธีเปิดให้บริการระบบ CO-OP Online ผ่านระบบเอทีเอ็มธนาคารกรุงศรีอยุธยา เพื่ออำนวยความสะดวกในการฝาก-ถอนเงินของสมาชิกผ่านธนาคารกรุงศรีอยุธยา โดยมี รศ.ดร.สวัสดิ์ แสงบางปลา ประธานกรรมการ นายเจศักดิ์ บุญบรรดาลชัย รองประธานกรรมการ นายวิศิษฐ์ หินแก้ว เทรย์ญิก นางศิริวรรณ ปัญญาธรรม ผู้จัดการอาวุโส นายสุรธันว์ คงทน ผู้ช่วยกรรมการผู้จัดการใหญ่ ประธานคณะกรรมการเจ้าหน้าที่ ด้านลูกค้าธุรกิจและพาณิชย์ นางบานช้อย พัฒนพงษ์ไพบลีย์ ผู้อำนวยการอาวุโส ผู้บริหารสายงานธุรกรรมการเงิน น.ส.ช่อมก สินหาทกถากุล ผู้อำนวยการอาวุโส ผู้บริหารสายงานร่วม สายงานธุรกรรมการเงิน ธนาคารกรุงศรีอยุธยา รวมทั้งคณะกรรมการ เจ้าหน้าที่ สมาชิก ร่วมเป็นเกียรติในพิธีดังกล่าว เมื่อวันที่ 13 มกราคม 2559



แสดงความยินดี

นายเจศักดิ์ บุญบรรดาลชัย รองประธานกรรมการและ นายเฉลิมพร เศรษฐี รองผู้จัดการ มอบกระเช้าร่วมแสดงความยินดีในโอกาสครบรอบ 99 ปี การสถาปนาคณะอักษรศาสตร์

โดย รศ.ดร.กิงกาญจน์ เทพกาญจนา คณบดี เป็นผู้รับมอบ ณ อาคารมหาจุฬาลงกรณ์ คณะอักษรศาสตร์จุฬาฯ เมื่อวันที่ 4 มกราคม 2559

รศ.ดร.สวัสดิ์ แสงบางปลา ประธานกรรมการ และคณะกรรมการ มอบกระเช้าอวยพรปีใหม่ แต่ผู้บริหารจุฬาลงกรณ์มหาวิทยาลัย และหน่วยงานภายนอก ระหว่างวันศุกร์ที่ 25 ธันวาคม 2558 ถึงวันพุธที่ 13 มกราคม 2559 ดังนี้



ศ.กิตติคุณ ดร.คุณหญิงสุชาติ ธีระนันท์
นายกสภาจุฬาลงกรณ์มหาวิทยาลัย



ศ.นพ.ภิรมย์ กมลรัตนกุล
อธิการบดี



ศ.น.สพ.ดร.มงคล เตชะกำพู่
รองอธิการบดี



ศ.ดร.ธราพงษ์ วิฑิตสานต์
รองอธิการบดี



รศ.ทพ.นพ.ดร.สิทธิชัย ทัดศรี
รองอธิการบดี



รศ.นพ.เจษฎา แสงสุพรรณ
รองอธิการบดี



ผศ.ดร.มร.กัลยา ดิงศภิตย์
รองอธิการบดี



รศ.ดร.ดนุชา คุณพนิชกิจ
รองอธิการบดี



รศ.นอ.นพ.เพิ่มยศ โกศลพันธุ์
รองอธิการบดี



รศ.ดร.ธนิต ธงทอง
รองอธิการบดี



รศ.ดร.พรพจน์ เปี่ยมสมบูรณ์
รองอธิการบดี



รศ.ดร.บุญไชย สถิตมั่นในธรรม
รองอธิการบดี



นายเร็กซ์คัตต์ บุญบรรดาลชัย
รักษาการ รองผู้อำนวยการศูนย์รักษา
ความปลอดภัยและจัดการจราจรแห่งจุฬาฯ



ดร.วิณะโรจน์ ทรัพย์ส่งสุข
อธิบดีกรมส่งเสริมสหกรณ์



นายสมปอง อินทร์ทอง
อธิบดีกรมตรวจบัญชีสหกรณ์



พ.ต.อ.จารุต ศรุตยาพร
ผู้กำกับ สน.ปทุมวัน



นายวิชพงษ์ สุวรรณมัย
ผู้ช่วยผู้อำนวยการเขตปทุมวัน

สหกรณ์ฯ จัดประชุมการแสดงความคิดเห็นและ ข้อเสนอแนะ การจัดสรรกำไรสุทธิ ประจำปี 2558

สหกรณ์ออมทรัพย์จุฬาฯ จัดให้สมาชิกร่วมแสดงความคิดเห็นและให้ข้อเสนอแนะ การจัดสรรกำไรสุทธิ ประจำปี 2558 เมื่อวันพุธที่ 20 มกราคม 2559 เวลา 12.00 ณ ห้องประชุม 117 คณะวิศวกรรมศาสตร์ ทั้งนี้ จะนำผลการจัดสรรกำไรสุทธิ เสนอที่ประชุมใหญ่สามัญประจำปี 2558 ในวันพฤหัสบดีที่ 11 กุมภาพันธ์ 2559 เวลา 14.00 น. ณ ห้องประชุม อาคารมหิตลดาภิเศก จุฬาลงกรณ์มหาวิทยาลัย ต่อไป





สมาชิกสหกรณ์ออมทรัพย์จุฬาฯ

อยู่ก็สบาย...จากไปก็ไม่ต้องห่วง

ธารินี

เข้าสู่ปี 2559 มาหมาดๆ ชาวการเสียชีวิตของผู้คนในช่วงเทศกาลปีใหม่ 7 วันอันตราย และแควดงต่างๆ ทั้งวงการบันเทิง ทั้งไทยและต่างประเทศ วงการกีฬา นั้น ถูกนำเสนอผ่านสื่อต่างๆ ให้ความรู้ไม่เว้นแต่ละวัน ทำให้คิดได้ว่า ความตายเป็นสิ่งที่อยู่คู่กับคนเรา เกิดขึ้นได้เสมอ โดยไม่เลือกเพศ อายุ ชนชั้น เวลา ฯลฯ ฉะนั้น ทุกคนจึงไม่ควรใช้ชีวิตอย่างประมาท และมีการเตรียมพร้อมเสมอเมื่อถึงเวลาที่เรา หรือคนในครอบครัวต้องจากไป

หนึ่งในหลายสิ่งที่จะต้องเตรียมพร้อมนั้น คือ เรื่องความมั่นคงในชีวิตและความมั่นคงทางการเงิน เมื่อผู้ที่เป็นเสาหลักของครอบครัวต้องจากไป หรือตัวเราเองที่เป็นเสาหลัก เมื่อจากไปแล้วคนที่อยู่เบื้องหลังจะมีชีวิตดำเนินต่อไปอย่างไร

ในขณะที่หลายคน “เข้มงวด” กับตัวเองเพื่อรอความสุขในวัยเกษียณ จนหลายครั้งการใช้ชีวิตก็ตึงเกินไป ระหว่างทางเดินของชีวิตแทบจะไม่แสวงหาความสุข เพราะหวังจะสร้างความมั่งคั่งเพื่อความมั่นคง สุขสบายตอนแก่ แต่วันนั้นกลับไม่เคยมาถึง เพราะใครๆ ก็มีสิทธิ์ตายก่อนวัยอันควรได้ทั้งนั้น ส่วนอีกหลายคนก็ “หละหลวม” เกินไป ขาดวินัยและถือคติว่า ใช้ชีวิตให้เหมือนวันสุดท้าย ไม่เก็บออม และตอบสนองความต้องการของตัวเองแบบไม่เผื่อเหลือเผื่อขาด สุดท้ายก็ต้องทนทุกข์ในวันบั้นปลายของชีวิต

เมื่อไม่รู้ว่า จะตายเมื่อไหร่ ก็เตรียมตัวตายให้สง่างาม และใช้ชีวิตทุกวันอย่างพอเหมาะพอดี ไม่เบียดบังความสุขทั้งวันนี้ และวันหน้า วางแผนเผื่ออนาคต เพื่อให้ภาวะก่อนตายเป็นไปอย่างสมดุลงับหน้าที่ที่ยังมีลมหายใจ

ท่านเจ้าคุณพระเทพประสิทธิคุณ อดีตเจ้าอาวาสวัดประยุรวงศาวาสวรวิหาร ได้เคยเทศน์เรื่อง “เตรียมตัวก่อนตาย” ไว้ว่า “เกิดเป็นคนแล้วต้องเตรียม ถ้าไม่เตรียมเสียเหลี่ยมของความเป็นคน” และเสนออุบายวิธีเตรียมตัวก่อนตายไว้ 4 วิธี นั่นคือ 1. ทำบุญเป็นนิตย 2. คิดถึงความตาย 3. วิจัยสมบัติ และ 4. จัดการเรื่องหนี้

ท่านเจ้าคุณกล่าวว่า ประการที่ 1 คำว่า “บุญ” เป็นชื่อของความสุข ความดี เป็นที่พึงของสัตว์ทั้งหลายทั้งในโลกนี้และโลกหน้า การสั่งสมบุญเป็นเหตุนำมาซึ่งความสุข ชีวิตจะราบรื่นหรือล้มลุกก็เพราะบุญที่ทำกรรมที่สร้าง ดังคำที่ท่านกล่าวว่า “ยามบุญมาวาสนาช่วย ที่ป่วยก็หาย ที่หน่ายก็รัก หากบุญไม่มา วาสนาไม่ช่วย ที่ป่วยก็หนัก ที่รักก็หน่าย” เพราะฉะนั้น พึงทำบุญไว้ให้มากจักได้สุขสบายทั้งในปัจจุบันและอนาคต

ประการที่ 2 การระลึกถึงความตายเป็นอารมณ์อยู่เสมอ จัดเป็นมรณานุสติ จักได้คลายความประมาทหมัวเมา ความยึดมั่นถือมั่น ผีกจิตให้คืนชินกับความตาย จนกระทั่งมองเห็นเป็นเรื่องธรรมดา จัดเป็นผู้มีขวัญดี ไม่หวั่นไหว ยามร้ายคือมรณะมาถึง

ประการที่ 3 คำว่า “วิจัยสมบัติ” หมายถึง แยกแยะ แบ่งปัน บันส่วน ในทรัพย์สินมรดกให้เรียบร้อย หรือทำพินัยกรรมไว้ให้ดี ป้องกันลูกหลานที่ขาดคุณธรรมและจิตสำนึกทะเลาะเบาะแว้งแย่งชิงสมบัติ ภายหลังการจากไปของพ่อแม่ปู่ย่าตายาย “สมบัติ” จะกลายเป็น “วิบัติ” หากไม่จัดการแยกแยะ จัดการแบ่งปันส่วนให้เรียบร้อย

สมาชิกสหกรณ์ออมทรัพย์จุฬาฯ อยู่ก็สบาย...จากไปก็ไม่ต้องห่วง

ประการที่ 4 จัดการเรื่องหนี้ คำว่า “หนี้” หมายถึงสิ่งที่เราจะต้องจ่ายต้องใช้ทดแทน จะหลบเลี่ยงบ้ายเบี่ยงไม่ได้ ถือว่ามีความผิด ไม่ผิดกฎหมาย ก็ผิดกฎแห่งศีลธรรมทุกชีวิตที่เกิดมาต่างก็หนี้หนี้ไม่พันด้วยกันทั้งสิ้น หนี้อะไรบ้างที่ผูกพันกับชีวิตอยู่ตลอดเวลา เช่น หนี้ชีวิต หนี้บุญคุณ หนี้ทรัพย์สินเงินทอง และ หนี้เวรหนี้กรรม

หนี้ทั้งสี่ประเภทนี้ หนี้ชีวิตถือว่าสำคัญที่สุด พ่อแม่เป็นเจ้าหนี้รายใหญ่ของคุณ เพราะท่านให้ยอดของทรัพย์ คือ ชีวิตเลือดเนื้อ เมื่อมีโอกาสพึงจัดการชำระหนี้ ด้วยวิธีกตัญญูทดแทน ตอบแทนความดีของท่าน ด้วยการเลี้ยงดูท่านทั้งกายและใจ อย่าปล่อยให้ท่านอดอยากลำบากกายใจยามแก่ชรา พึงแบ่งเบาภาระด้วย ช่วยเหลือกิจการงานของท่าน รักษาวงศ์ดั่งระดุมแก้วไว้ ประพฤติปฏิบัติตนอยู่ในศีลธรรมให้ท่านไว้วางใจ เพื่อท่านจะมอบมรดกให้ครอบครองในภายหน้า ยามท่านเจ็บไข้ไม่สบายต้องเยียวยารักษา ถึงคราวมรณาต้องจัดการงานศพให้

ผู้ที่เตรียมพร้อมได้ครบทั้ง 4 วิธีดังกล่าวนี้ ย่อมมีหลักประกันได้ว่า “อยู่ก็สบาย ไปก็สะดวก” เหมือนเดินทางในที่โล่ง ย่อมโปร่งใสทั้งในโลกนี้และโลกหน้า

สำหรับสมาชิกสหกรณ์ออมทรัพย์จุฬาฯ สหกรณ์ฯ มีสวัสดิการเพื่อเสริมสร้างความมั่นคงในชีวิตให้แก่สมาชิกและครอบครัว เมื่อถึงเวลาต้องจากไป นั่นคือ สวัสดิการสมาชิกเพื่อสงเคราะห์เกี่ยวกับการศพและประสบอุบัติเหตุ **คือ ถ้าสมาชิกเสียชีวิต จะมีสิทธิได้รับสวัสดิการดังนี้**

สมาชิกที่มีอายุการเป็นสมาชิกตั้งแต่ 1 เดือนขึ้นไป ได้รับเงินเดือนละ 1,250 บาท ตามจำนวนเดือนที่เป็นสมาชิกบวกอีก 100,000 บาท **สูงสุดไม่เกิน 600,000 บาท เริ่มตั้งแต่ 1 กุมภาพันธ์ 2559** (เพิ่มเติมจากเดิมสูงสุดไม่เกิน 500,000 บาท)

สหกรณ์ฯ จ่ายเงินเป็นค่าใช้จ่ายในการศพ **เฉพาะตัวสมาชิก** ในอัตราร้อยละ 20 ของสิทธิที่สมาชิกได้รับ แต่สูงสุดไม่เกิน 80,000 บาท

คู่สมรสของสมาชิก (ที่ไม่ได้เป็นสมาชิก) หากถึงแก่กรรม มีสิทธิได้รับเงินครึ่งหนึ่งของสิทธิสมาชิก

บุตรของสมาชิกที่ยังไม่บรรลุนิติภาวะ หากถึงแก่กรรม มีสิทธิได้รับเงินหนึ่งในสี่ของสิทธิสมาชิก

หาก**สมาชิก**เสียชีวิตด้วยอุบัติเหตุ มีสิทธิได้รับเงินสวัสดิการเงินสงเคราะห์ศพเนื่องจากประสบอุบัติเหตุอีก 500,000 บาท

ทั้งนี้ ต้องแจ้งสหกรณ์ให้ทราบภายใน 180 วัน นับตั้งแต่วันที่ถึงแก่กรรม

สหกรณ์ออมทรัพย์นอกจากจะเป็นสถาบันการเงินที่มีทั้งบริการเงินฝาก บริการเงินกู้ดอกเบี่ยถูกแล้ว ยังเป็นองค์กรสวัสดิการที่สามารถช่วยเหลือแบ่งเบาภาระของผู้ที่เป็นสมาชิกได้ตามสมควร

การตายเป็นเรื่องธรรมดา สิ่งที่ต้องเตรียมตัวก่อนตายเป็นสิ่งสำคัญว่า ขอให้ทุกท่านดำรงอยู่ด้วยความไม่ประมาทนะคะ

ข่าว บริการสมาชิก

ขายอาคาร/ตึก

◆ **เนื้อที่ 400 ตร.ว.** หมู่บ้านตะวันธรรม ใกล้วัดพระธรรมกาย คลอง 2 จ.ปทุมธานี (ที่ดินถมเรียบร้อยแล้ว) ราคาตารางวาละ 16,000 บาท สนใจติดต่อ **นางบุญญาภา คงแนวดี** คณะแพทยศาสตร์ โทร. 081-484-7421

ขายทาวน์เฮาส์

◆ **การเคหะทุ่งสองห้อง** เนื้อที่ 18 ตร.ว. ถ.พหลโยธิน แขวงหลักสี่ เขตหลักสี่ กรุงเทพฯ ราคา 860,000 บาท สนใจติดต่อ **นางศรีพร วงศ์ศิลา** คณะทันตแพทยศาสตร์ โทร. 087-028-5006

◆ **หมู่บ้านสุขสันต์ 6** เนื้อที่ 26 ตร.ว. ทาวน์เฮาส์ 3 ชั้น 4 ห้องนอน 3 ห้องน้ำ ถ.กาญจนาภิเษก แขวงหลักสอง เขตบางแค กรุงเทพฯ ราคา 2,000,000 บาท สนใจติดต่อ **นางปริณดา ทองร่มโพธิ์** โทร. 02-218-0141

ขายคอนโดมิเนียม

◆ **เดอะวีวาคอนโด** เนื้อที่ 28.13 ตร.ม. ถ.เพชรบุรี 68 เขตบางแค กรุงเทพฯ (คอนโดพร้อมอยู่ แคม แอร์ 2 เครื่อง, เครื่องทำน้ำอุ่น, เฟอร์นิเจอร์, โซฟา, ม่าน, มุ้งลวด) ราคา 1,850,000 บาท สนใจติดต่อ **น.ส.พุทธิกาญจน์ นิกบุญ** คณะแพทยศาสตร์ โทร. 096-549-9366

เช่าคอนโดมิเนียม

◆ **ห้องพักแบบสตูดิโอ** ใกล้อนุเสาวรีย์ชัยสมรภูมิ ใกล้ BTS และระบบขนส่งอย่างอื่น ๆ ให้เช่ารายเดือน ติดต่อ **นางกัญหาทิพย์ สิงหะเนติ** สถาบันภาษา โทร. 089-512-0247

เช่าห้องชุด

◆ **สุรวงศ์ซีทีรีสอร์ท** เนื้อที่ 35 ตร.ม. ถ.นเรศ เขตบางรัก กรุงเทพฯ 1 ห้องนอน 1 ห้องน้ำ 1 ห้องนั่งเล่น มีห้องครัว เครื่องกรองน้ำ เต้าไฟฟ้า ตู้เย็น เครื่องซักผ้า แอร์ เฟอร์นิเจอร์พร้อมเตียง 5 ฟุต ตู้เสื้อผ้า โต๊ะเครื่องแป้ง โต๊ะเขียนหนังสือ โซฟา เข้าอยู่ได้เดือนพฤษภาคม 2559 ราคาเช่า เดือนละ 12,000 บาท สนใจติดต่อ **อ.ดร.ประภัสสร จันทรสถิตย์พร** คณะนิเทศศาสตร์ โทร. 081-399-0008 Line ID : Prapassornch

ขายรถยนต์

◆ **รถเก๋ง TOYOTA (AE111)** ปี 1997 สีแดง เครื่อง 1500 ซีซี เกียร์อัตโนมัติ ติดแก๊ส LPG ราคา 55,000 บาท สนใจติดต่อ **นายสัญญาทัศน์ วรรณดี** ศูนย์หนังสือจุฬาฯ โทร 089-492-7822

อื่น ๆ

◆ **บริการแปลเอกสารวิชาการ** (อังกฤษเป็นไทย) พิสูจน์ตัวอักษร เรียบเรียงข้อมูลจากงานวิจัยเป็นบทความวิชาการ สนใจติดต่อ **นายพลกิตต์ เบศรภิญโญวงศ์** สมาชิกสมทบ โทร. 085-996-7047 E-mail:rapong@hotmail.com

◆ **น้ำส้มสด** สะอาด ทำใหม่ทุกวัน บรรจุกววด เพื่อนำไปจำหน่ายหรือจัดงานเลี้ยงต่างๆ ราคาถูก สนใจติดต่อ **นายนิยม สายโน** คณะวิศวกรรมศาสตร์ โทร. 087-101-3586

***สมาชิกสามารถฝากข่าวบริการสมาชิกได้ โดยกรอกแบบพิมพ์ "ข่าวบริการสมาชิก" ขอรับได้ทุกสาขา หรือส่งมาที่ E-mail : sav.coop@chula.ac.th, **นำส่งก่อนวันที่ 15 ของเดือน** สหกรณ์ฯ จะประชาสัมพันธ์ให้ในเดือนถัดไป

ขอแสดงความอาลัย แด่สมาชิกถึงแก่กรรม

น.ส.เบญจวรรณ ผ่องแผ้ว

สถาบันภาษา

นายสุนทร

ณ รังสี

สำนักงานมหาวิทยาลัย

นายสามารถ

ณ บางช้าง

ศูนย์รักษาความปลอดภัยและจัดการจราจรแห่งจุฬาฯ



เกม “สวัสดิ์ AEC”

หน้านี้มีรางวัล

ส่วนที่หนึ่ง

วิธีเล่น สวัสดิ์ เป็นคำท้าทาย
ของภาษาไทย จงโยงเส้นจับคู่
คำท้าทายต่อไปนี้ให้ตรงกับ
ประเทศที่ให้มาให้ถูกต้อง

- | | |
|------------------|-------------|
| 1. ชิน จ่าว | ลาว |
| 2. ขำบายดี | เมียร์มาร์ |
| 3. ชัวชโดย | ฟิลิปปินส์ |
| 4. มิงกาลาบา | สิงคโปร์ |
| 5. ซาลามัต ดาตัง | กัมพูชา |
| 6. ซาลามัต เชียง | อินโดนีเซีย |
| 7. ซาลามัต ดาตัง | เวียดนาม |
| 8. กุมสตา | มาเลเซีย |
| 9. หนึ่ท่าว | บรูไน |

ส่วนที่สอง

คำถามประจำเดือน ก.พ. 2559

ผลการประชุมสมาชิกแสดงความคิดเห็นและให้ข้อเสนอ
แนะการจัดสรรกำไรสุทธิ ประจำปี 2558

เงินปันผล ร้อยละ:

เงินเฉลี่ยคืน ร้อยละ:

(เงินเฉลี่ยคืนจากอัตราดอกเบี้ยร้อยละ 5)

ทั้งนี้ เงินปันผลอัตราดังกล่าวต้องได้รับการอนุมัติจากที่ประชุมใหญ่สามัญประจำปี 2559 แล้ว

นาย, นาง, นางสาว.....
เลขประจำตัวสมาชิก.....
คณะ/สังกัด.....
โทร.....

ทำทั้งสองส่วน เสร็จแล้วถ่ายเอกสารและส่งคำตอบมาที่ฝ่ายประชาสัมพันธ์
ภายในวันที่ 25 กุมภาพันธ์ 2559 ห้ามฉีกออกจากหนังสือข่าว ส่งมาถือว่า
ผิดกติกา กรรมการและเจ้าหน้าที่ไม่มีสิทธิ์ส่งคำตอบ

เฉลย หน้านี้มีรางวัลประจำเดือน

มกราคม 2559

เฉลย ส่วนที่หนึ่ง คำตอบ

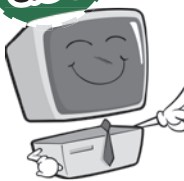

1. $568 \div 71 + 4 \times 103 - 236 = 1,000$
 2. $24 + 618 \times 15 \div 9 - 70 = 1,000$
 3. $203 - 65 \times 64 + 168 \div 9 = 1,000$

เฉลย

ส่วนที่สอง

สหกรณ์ออมทรัพย์จุฬาฯ จัดการประชุม
จัดสรรกำไรสุทธิ ประจำปี 2558
ในวัน พุธที่ 20 มกราคม 2559

ณ ห้องประชุม 117
คณะวิศวกรรมศาสตร์

รายชื่อผู้ได้รับรางวัลเกมเดือน มกราคม 2559

จับรางวัลโดย นางราชิ เอื่องงามขำ คณะพาณิชยศาสตร์และการบัญชี

มีผู้ส่งคำตอบทั้งหมดจำนวน **189** คน ตอบถูก **168** คน ตอบผิด **21** คน



รายชื่อผู้ได้รับรางวัล	เลขประจำตัวสมาชิก	คณะ / สังกัด
1. นางณิชาพัฒน์ นิยม	330857	สำนักงานจัดการทรัพย์สิน
2. น.ส.เสาวลักษณ์ อ่อนเจริญ	580965	นิติศาสตร์
3. รศ.ดร.เก็จวลี พุกษาทร	473792	วิทยาศาสตร์
4. นางสาวปัทมา ชูชื่น	474815	ครุศาสตร์
5. น.ส.นภมณฑ์ เจียมสุข	570990	สำนักบริหารวิรัชกิจและเครือข่ายนานาชาติ

รายชื่อผู้ได้รับรางวัล	เลขประจำตัวสมาชิก	คณะ / สังกัด
6. น.ส.สุภาวดี วุฒาพิทักษ์	472246	วิศวกรรมศาสตร์
7. น.ส.สุกฤตา สมุทรประภูติ	492386	เภสัชศาสตร์
8. นายชลัม เหนียงแจ่ม	582090	แพทยศาสตร์
9. นางเซอร์ลี สว่างคง	D91088	สมาชิกสมทบ
10. น.ส.อุดมศรี จงเสถียร	E71686	สมาชิกสมทบ

ผู้ได้รับรางวัลโปรดถ่ายสำเนาบัตรประจำตัวมาขอรับรางวัลได้ที่

ฝ่ายประชาสัมพันธ์สหกรณ์ออมทรัพย์จุฬาฯ อาคารจามจุรี 9 โทร. 0-2218-0555

ข่าวสหกรณ์ออมทรัพย์จุฬาฯ

คำถาม

ยื่นกู้โดยใช้หลักทรัพย์ที่ดินค้ำประกันการกู้ จะต้องไปทำนิติกรรมที่สำนักงานที่ดิน มีขั้นตอนดำเนินการอย่างไร

คำตอบ

ขั้นตอนการยื่นกู้จนถึงวันอนุมัติ

เมื่อสมาชิกได้ยื่นกู้โดยใช้หลักทรัพย์ค้ำประกันแล้ว เจ้าหน้าที่จะโทรแจ้งและนัดวันไปประเมินราคาหลักทรัพย์ เมื่อกรรมการไปประเมินหลักทรัพย์ตามวันที่ได้นัดหมาย จะนำเรื่องของสมาชิกเข้าพิจารณาในที่ประชุมคณะกรรมการประเมินราคาหลักทรัพย์ หลังจากนั้นจะนำเสนออนุมัติในที่ประชุมคณะกรรมการดำเนินการ และเมื่อได้รับอนุมัติแล้ว เจ้าหน้าที่จะโทรแจ้งสมาชิกเพื่อนัดทำนิติกรรมและนัดหมายให้สมาชิกนำเอกสารประกอบการกู้ต่างๆ มาให้สหกรณ์

กรณีหลักทรัพย์โฉนดอยู่กับสมาชิกหรือสหกรณ์ออมทรัพย์จุฬาฯ

เจ้าหน้าที่จะนัดหมายสมาชิกที่สำนักงานที่ดินตามวันเวลาที่ได้นัดหมาย

- ในกรณีดังนี้
1. ติดจำนองธนาคารหรือบุคคล (ได้ถอน)
 2. ชื่อหลักทรัพย์ใหม่

ขั้นตอนก่อนไปทำนิติกรรมที่สำนักงานที่ดิน

1. สมาชิกติดต่อธนาคาร/โครงการ/หรือเจ้าของโฉนดที่จะขาย
2. สมาชิกติดต่อกับสหกรณ์ตามวัน เวลา ที่นัดหมาย เพื่อแจ้งยอดเงินที่ต้องการนำไปชำระตามหนังสือสัญญาซื้อขายให้เจ้าหน้าที่ทราบ จากนั้นเจ้าหน้าที่จะดำเนินการออกเช็คส่งจ่ายให้กับธนาคาร/โครงการ/หรือเจ้าของโฉนดที่จะขายในขั้นตอนต่อไป
3. สมาชิกนำเจ้าหน้าที่สหกรณ์ไปธนาคารเพื่อทำแคชเชียร์เช็คไปชำระที่สำนักงานที่ดิน (กรณีซื้อขายได้ถอน)

ขั้นตอนการทำนิติกรรมที่สำนักงานที่ดิน

1. สมาชิกและเจ้าหน้าที่สหกรณ์ฯ นัดพร้อมกันที่สำนักงานที่ดินที่หลักทรัพย์ตั้งอยู่
2. ยื่นเอกสารเกี่ยวกับเจ้าของโฉนด/สัญญาจำนองพร้อมโฉนดที่เจ้าหน้าที่ประชาสัมพันธ์เพื่อรับบัตรคิว
3. นั่งรอเจ้าหน้าที่นิติกรรมเรียกคิว
 - 3.1 เจ้าหน้าที่นิติกรรมสอบปากคำ/ตรวจสอบอายุ และเรียกสารบบของกรมที่ดินมาตรวจสอบ (เอกสารต่างๆ ที่เกี่ยวข้องกับโฉนดตั้งแต่ครั้งแรก)
 - 3.2 เจ้าหน้าที่ออกใบสั่งให้ไปชำระเงินที่การเงิน
 - 3.3 รอเจ้าหน้าที่แก้หลังโฉนดและติดใบสำคัญรับเงินที่สัญญาจำนองฉบับกรมที่ดิน
 - 3.4 รอหัวหน้าฝ่ายทะเบียนจดจำนอง
 - 3.5 รอเจ้าหน้าที่ประทับตรา
 - 3.6 เจ้าหน้าที่สหกรณ์รอรับโฉนด
4. เจ้าหน้าที่สหกรณ์โอนเงินเข้าบัญชีออมทรัพย์

**สมาชิกสามารถส่งคำถามได้ที่สหกรณ์ สำนักงาน อาคารจามจุรี 9 และทุกสาขา หรือ E-mail : sav.coop@chula.ac.th, คำถามที่ได้รับการคัดเลือกสหกรณ์จะตอบในข่าวสหกรณ์ฉบับต่อไป

หนังสือรับรอง แสดงฐานะการเงิน



**สมาชิกสามารถขอรับหนังสือรับรอง

แสดงฐานะการเงินได้ **ฟรี**

บัญชีละ 3 ชุด หากเกินกว่านี้

สหกรณ์คิดค่าธรรมเนียม ชุดละ 50 บาท**

สมาชิกที่มีความประสงค์ให้สหกรณ์ออกหนังสือรับรองเพื่อแสดง
ฐานะการเงิน ทั้งภาษาไทยและภาษาอังกฤษ สามารถปฏิบัติได้ ดังนี้

1. กรอกแบบพิมพ์แจ้งความประสงค์ที่สหกรณ์ สำนักงานอาคารจามจุรี 9 และทุกสาขา
หรือดาวน์โหลดแบบพิมพ์จากเว็บไซต์สหกรณ์
2. ส่งแบบพิมพ์ให้สหกรณ์ได้ที่
 - สำนักงานอาคารจามจุรี 9 และทุกสาขา
 - โทรสารหมายเลข 0-2611-7411
 - E-mail : sav.coop@chula.ac.th
3. ติดต่อบริการเอกสารด้วยตัวเองได้ในวันทำการถัดไป

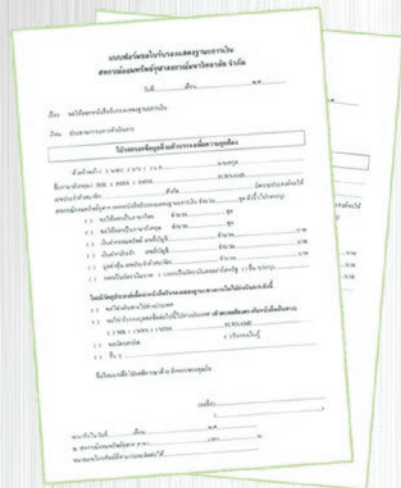

สหกรณ์ออมทรัพย์จุฬาลงกรณ์มหาวิทยาลัย จำกัด

ปรับเปลี่ยน สวัสดิการสงเคราะห์เกี่ยวกับการศพและประสูติเหตุ สูงสุดไม่เกิน 600,000 บาท

สหกรณ์จะจ่ายเงินสงเคราะห์ศพแก่สมาชิกที่ถึงแก่กรรมตามระเบียบสวัสดิการฯ

เสียชีวิตปกติ

สูงสุด 600,000 บาท

- เงินสงเคราะห์ศพสมาชิกเดือนละ 1,250 บาท ตามจำนวนเดือนที่เป็นสมาชิก บวก 100,000 บาท
- คู่สมรสเสียชีวิต จะได้รับ 1/2 ของสิทธิ์สมาชิก ● บุตรที่ยังไม่บรรลุนิติภาวะเสียชีวิต จะได้รับ 1/4 ของสิทธิ์สมาชิก
- เฉพาะตัวสมาชิก สหกรณ์จ่ายเป็นค่าใช้จ่ายในการศพ ในอัตราร้อยละ 20 ของเงินที่คำนวณตามหลักเกณฑ์ สูงสุดไม่เกิน 80,000 บาท

เสียชีวิตจากอุบัติเหตุ

สูงสุด 500,000 บาท

Non Heartbeat

*ผู้รับโอนประโยชน์ยื่นเอกสารขอรับเงินสวัสดิการภายใน 180 วัน นับตั้งแต่สมาชิกเสียชีวิต
ทั้งนี้ตั้งแต่ 1 กุมภาพันธ์ 2559 เป็นต้นไป

Non Heartbeat

สอบถามเพิ่มเติมโทร. 0-2218-0555 ต่อ 1301, 1812-3

การฝากเงินสหกรณ์ออมทรัพย์

โดยการโอนเงินผ่านธนาคาร

การฝากโดยการโอนเงินผ่านสาขาของธนาคารทำการ ได้เฉพาะ 7 ธนาคาร ที่สหกรณ์ออมทรัพย์ฯ ได้เปิดบัญชีไว้ดังนี้

บัญชีเงินฝากออมทรัพย์

ชื่อบัญชี “สหกรณ์ออมทรัพย์จุฬาลงกรณ์มหาวิทยาลัย จำกัด”

ธนาคาร	สาขา	เลขที่บัญชี
 กรุงเทพ	สยามสแควร์	152-0-00001-7
 กรุงเทพ	สุรวงศ์	023-1-19265-7
 กสิกรไทย	สะพานเหลือง	011-2-25379-3
 ไทยพาณิชย์	สภากาชาดไทย	045-2-35809-1
 กรุงศรีอยุธยา	สะพานเหลือง	131-1-00001-6
 TMB	ทหารไทย	จามจุรีแสดควร์ 238-2-11007-6
 ธนชาติ	บำรุงเมือง	214-2-13538-1
 ธนชาติ	สยามสแควร์	044-6-00635-5

โดยปฏิบัติดังนี้ : เขียนใบฝากที่ธนาคารเข้าชื่อบัญชี “สหกรณ์ออมทรัพย์จุฬาลงกรณ์มหาวิทยาลัย จำกัด” ตามเลขที่บัญชี ธนาคารและสาขา (ที่ระบุไว้ข้างต้น) พร้อมสำเนา และนำสำเนาใบฝากมาที่สหกรณ์ออมทรัพย์ฯ เพื่อเขียนใบนำฝากเข้าบัญชีของผู้ฝากในวันเดียวกัน วิธีปฏิบัติเช่นนี้จะเหมือนว่าท่านได้นำเงินสดไปฝากที่เคาน์เตอร์ของสหกรณ์ออมทรัพย์ฯ นั่นเอง

โปรดทราบ

ทำไมจึงไม่ควร พิดนัดชำระหนี้???

ตามข้อบังคับสหกรณ์ฯ
ข้อ 64 (2) สมาชิกที่พิดนัด
การส่งเงินงวดชำระหนี้
(ไม่ว่าเงินต้นหรือดอกเบี้ย)
ในปีใด **จะไม่ได้รับเงิน
เฉลี่ยคืนสำหรับปีนั้น**

มีบัตรสมาชิก กันรียังจะ...



- ฟรี! ค่าธรรมเนียมบัตรรายปี
- ฟรี! ค่าธรรมเนียมฝาก-ถอน
ผ่านตู้ ATM-ADM

CHULASAVCOOP MEMBER CARD



เชิญชวนสมาชิกสหกรณ์ทุกท่านใช้บริการบัตรประจำตัวสมาชิกสหกรณ์
เบิกถอนหรือฝากเงินผ่านตู้ Krungsri ATM ทั่วประเทศ



บัตรสมาชิก ATM ใช้ได้...มีประโยชน์

1. เพียงบัตรเดียวใช้ได้ทั้งบัญชีออมทรัพย์สหกรณ์และธนาคารกรุงศรีฯ
2. วงเงินเบิกถอนตามจริง สูงสุด 100,000 บาทต่อวัน (ไม่เว้นวันหยุด)
เพียงแค่กำบัตรก็กดตกลงในการใช้งานที่สหกรณ์ฯ ทุกสาขา
3. ถอนเงินผ่าน ATM หรือเคาน์เตอร์เงินฝากของสหกรณ์ยอดเงินคงเหลืออัตโนมัติ
ตรวจสอบผ่านแอปพลิเคชัน CU Savings Coop หรือแอปพลิเคชันรายงานเงินฝาก
4. ฝากเงินเข้าบัญชีออมทรัพย์สหกรณ์ที่ตู้ Krungsri ADM WS

อย่าลืม...

1. รูปถ่าย 1 นิ้ว 1 รูป
2. สำเนาบัตรประชาชน
3. สำเนารายงานเงินฝากสหกรณ์

เปิดบัญชี+รับบัตรสมาชิกสหกรณ์ได้ที่...

ธนาคารกรุงศรีอยุธยา จำกัด(มหาชน)
สาขา U-Center จุฬาฯ ซอย 42
สาขา สะพานเหลือง จุฬาฯ ซอย 9
หรือสาขาอื่นๆ ทั่วประเทศ
สอบถามข้อมูลเพิ่มเติมที่ Call Center
อ.กรุงเทพฯ โทร.1572
สอ.จุฬาฯ โทร.02-2180555

สหกรณ์ออมทรัพย์จุฬาลงกรณ์มหาวิทยาลัย จำกัด

อาคารจามจุรี 9 จุฬาลงกรณ์มหาวิทยาลัย ถนนพญาไท แขวงวังใหม่ เขตปทุมวัน กทม. 10330
โทรศัพท์ 0-2218-0555 โทรสาร 0-2611-7411 <http://www.savings.chula.ac.th> Email: sav.coop@chula.ac.th