



ทรงพระเจริญ

ด้วยเกล้าด้วยกระหม่อมขอเดชะ

ข้าพระพุทธเจ้า

สภกรณ์ออมทรัพย์จุฬาลงกรณ์มหาวิทยาลัย จำกัด



ข่าว

ปีที่ 55 ฉบับที่ 12

เดือนธันวาคม พ.ศ. 2558

สภกรณ์ออมทรัพย์จุฬาฯ

พระบาทสมเด็จพระเจ้าอยู่หัวภูมิพลอดุลยเดช

ข้าพเจ้าขอส่งความปรารถนาดีมาวยพรแก่ท่านทุกคน ให้มีความสุขความเจริญ ซึ่งเป็นสิ่งที่ทุกคนปรารถนาปรารถนา ในปีใหม่นี้ ขอให้ประชาชนชาวไทยตั้งใจให้เที่ยงตรงแน่วแน่ ไม่ว่าจะทำการสิ่งใดให้คิดให้ถี่ให้รอบคอบและรอบด้าน เพื่อให้การกระทำนั้นบังเกิดผลเป็นความสุขความเจริญที่แท้จริงและยั่งยืนทั้งแก่ตนเองและประเทศชาติ ขออนุภาพคุณพระรัตนตรัยและสิ่งศักดิ์สิทธิ์ จงดุ่มครองรักษาท่านทุกคนให้มีความสุขสวัสดิ์ พร้อมด้วยพรอันเป็นมงคลทุกประการสวัสดิ์ปีใหม่

พระราชดำรัสเนื่องในโอกาสวันขึ้นปีใหม่ พุทธศักราช 2558
ณ วังไกลกังวล อ.หัวหิน จ.ประจวบคีรีขันธ์ วันที่ 31 ธันวาคม 2557



ดอกเบี้ยเงินฝากออมทรัพย์

เงินฝากออมทรัพย์	อัตราดอกเบี้ย (ร้อยละต่อปี) ไม่เสียภาษี	ดอกเบี้ยทบต้น ณ วันจันทร์สุดท้าย ของเดือน มิ.ย. และ ธ.ค.	อัตราดอกเบี้ย เทียบเท่า เงินฝากประจำ
ไม่จำกัดยอด	1.25	1.2539	1.4752
ตั้งแต่ 1 ล้านบาทขึ้นไป	1.50	1.5056	1.7713
ตั้งแต่ 5 ล้านบาทขึ้นไป	1.75	1.7577	2.0678

เริ่มตั้งแต่ 27 เมษายน 2552

**อัตราดอกเบี้ยเงินฝากออมทรัพย์จะปรับอัตโนมัติตามยอดเงินฝาก ตั้งแต่ 1 มกราคม 2554

อัตราดอกเบี้ยเงินฝากประจำ

ระยะเวลา/วงเงินฝาก	อัตราดอกเบี้ย (ร้อยละต่อปี)	อัตราดอกเบี้ย 12 เดือน หลังหักภาษี 15%
3 เดือน	2.75	2.3375
6 เดือน	3.00	2.5500
12 เดือน	3.10	2.6350
ไม่ถึง 1 ล้านบาท	3.10	2.6350
ตั้งแต่ 1 ล้านบาทขึ้นไป แต่ไม่ถึง 20 ล้านบาท	3.20	2.7200
ตั้งแต่ 20 ล้านบาทขึ้นไป แต่ไม่ถึง 30 ล้านบาท	3.30	2.8050
ตั้งแต่ 30 ล้านบาทขึ้นไป แต่ไม่ถึง 50 ล้านบาท	3.40	2.8900
ตั้งแต่ 50 ล้านบาทขึ้นไป	3.50	2.9750

เริ่มตั้งแต่วันที่ 1 สิงหาคม 2558

อัตราดอกเบี้ยตัวสัญญาใช้เงิน

ตัวสัญญาใช้เงินฉบับละ (บาท)	ระยะเวลา 12 เดือน อัตราดอกเบี้ย (ร้อยละต่อปี)	อัตราดอกเบี้ย 12 เดือน หลังหักภาษี 15%
ตั้งแต่ 1 ล้านบาทขึ้นไป แต่ไม่ถึง 20 ล้านบาท	3.20	2.7200
ตั้งแต่ 20 ล้านบาทขึ้นไป แต่ไม่ถึง 30 ล้านบาท	3.30	2.8050
ตั้งแต่ 30 ล้านบาทขึ้นไป แต่ไม่ถึง 50 ล้านบาท	3.40	2.8900
ตั้งแต่ 50 ล้านบาทขึ้นไป	3.50	2.9750

เริ่มตั้งแต่วันที่ 1 สิงหาคม 2558

**ท่านที่ประสงค์จะฝากหรือฝากต่อเงินฝากประจำ หรือตัวสัญญาใช้เงิน สอบถามที่เจ้าหน้าที่ฝ่ายเงินฝากเบอร์ 0-2218-0555 ต่อ 1805

ข่าวสภกรณ์ออมทรัพย์จุฬาฯ เป็นเอกสารภายในของสภกรณ์ออมทรัพย์ จุฬาลงกรณ์มหาวิทยาลัย จำกัด

คณะผู้จัดทำ

รศ.วิสินศักดิ์ อ่วมเพ็ง	น.ส.ปิยะวรรณ เชนโชติ
นายวิศิษฐ์ หินแก้ว	นายณรงค์ เพชรสูง
อ.อริรัตน์ บุญสมบุญรสกุล	น.ส.อารี ทองสงฆ์
อ.ชาญวิทย์ ลุยไธ	นางฉัตรสุดี ชาติปัญญาวุฒิ
ผศ.น.สพ.ดร.ทิลดิสร์ รุ่งเรืองกิจไกร	นายธนากร ชั่ววงศ์

หมายเลขโทรศัพท์สภกรณ์ออมทรัพย์จุฬาฯ

โทรศัพท์ 0-2218-0555	โทรสาร 0-2611-7411
ฝ่ายการเงิน	ต่อ 1501, 1503
ฝ่ายเงินกู้	ต่อ 1401, 1806-1811
ฝ่ายเงินฝาก	ต่อ 1502, 1802-1805
ฝ่ายทะเบียนสมาชิก	ต่อ 1301, 1812-1813
ฝ่ายธุรการ	ต่อ 1201-1205
ฝ่ายประชาสัมพันธ์	ต่อ 1101, 1800
ฝ่ายบัญชี	ต่อ 1601-1603
ฝ่ายสินเชื่อและการลงทุน	ต่อ 1701-1703
ฝ่ายนิติการ	ต่อ 2101-2102
ฝ่ายอาคารสถานที่	ต่อ 2201-2202
ฝ่ายเทคโนโลยีสารสนเทศ	ต่อ 2001-2004
ฝ่ายแผนและพัฒนาคณาจารย์	ต่อ 2301-2302
สาขา 1 อาคารจุลจักรพงษ์	0-2218-7037
สาขา 2 คณะเภสัชศาสตร์	0-2218-8430
สาขา 3 คณะแพทยศาสตร์	0-2256-4488
สาขา 4 อาคารบรมราชกุมารี	0-2218-4913
สาขา 5 คณะครุศาสตร์	0-2218-2520
สาขา 6 คณะสหเวชศาสตร์	0-2218-1039
สาขา 7 คณะทันตแพทยศาสตร์	0-2218-8826

เวลาทำการ วันจันทร์ - วันศุกร์

สำนักงาน	08.30 - 15.30 น.
สาขา 1 และ 5	08.45 - 15.15 น.
สาขา 2, 3, 4, 6 และ 7	08.45 - 15.15 น. (พัก 12.30 - 13.30 น.)

อัตราดอกเบี้ยเงินกู้

หน่วย : ร้อยละ

ประเภท	ดอกเบี้ยเงินกู้	เงินเฉลี่ยคืน	ดอกเบี้ยเงินกู้สุทธิ
สมาชิก (ตั้งแต่ 1 พฤษภาคม 2558)	5.00	ประชุมพิจารณาการขจัดหนี้สุทธิ	...
	4.75		2.755
	4.00		2.800
	3.00	5.00	2.850
สภกรณ์อื่น (ตั้งแต่ 30 ตุลาคม 2558)	ประเภท	วงเงินไม่เกิน	ดอกเบี้ยเงินกู้
	ระยะสั้น (ไม่เกิน 25 งวด)	50 ล้านบาท	4.25
	ระยะสั้น (ไม่เกิน 50 งวด)	100 ล้านบาท	4.50
	ระยะยาว (ไม่เกิน 180 งวด)	ไม่จำกัดวงเงิน	5.00

ผลการดำเนินงาน

สภกรรมการออมทรัพย์จุฬาลงกรณ์มหาวิทยาลัย จำกัด

หน่วย : บาท

รายการ	2557	ก.ย. 2558	ต.ค. 2558
จำนวนสมาชิก (ราย)	15,320	15,533	15,572
สมาชิกสมทบกิตติมศักดิ์ (พระองค์)			
สมเด็จพระเทพรัตนราชสุดาฯ สยามบรมราชกุมารี	1	1	1
- สมาชิก	11,468	11,513	11,528
- สมาชิกสมทบ	3,851	4,019	4,043
1. สินทรัพย์รวม	34,270,020,165.65	38,664,903,357.18	38,531,809,762.92
1.1 เงินให้สมาชิกกู้	5,237,213,789.56	5,479,336,660.57	5,502,418,666.52
1.2 เงินให้สหกรณ์อื่นกู้	10,669,417,544.10	12,374,516,943.86	12,288,701,522.51
1.3 เงินลงทุน	18,084,273,452.48	20,366,726,097.48	20,275,487,850.29
1.3.1 เงินสด / เงินฝากธนาคาร	789,271,784.77	723,906,869.46	690,767,676.36
1.3.2 เงินลงทุนระยะสั้นและยาว	15,394,880,813.88	17,802,246,939.17	17,748,189,885.08
1.3.3 เงินฝากชุมชนสหกรณ์ / สหกรณ์อื่น	1,900,120,853.83	1,840,572,288.85	1,836,530,288.85
1.4 สินทรัพย์อื่น	279,115,379.51	444,323,655.27	465,201,723.60
2. หนี้สินรวม	18,007,315,880.17	22,388,550,097.32	22,077,694,296.88
2.1 เงินกู้ยืม	5,300,000,000.00	8,270,000,000.00	7,875,000,000.00
2.2 เงินรับฝากจากสมาชิก	11,659,513,566.26	13,109,120,139.88	13,199,319,380.42
2.3 ตัวสัญญาใช้เงิน	845,575,413.08	711,736,174.95	718,485,663.25
2.4 หนี้สินอื่น	202,226,900.83	297,693,782.49	284,889,253.21
3. ทุนของสหกรณ์	16,262,704,285.48	16,276,353,259.86	16,454,115,466.04
3.1 ทุนเรือนหุ้น	11,932,198,250.00	12,278,115,780.00	12,349,306,860.00
3.2 ทุนสำรอง	1,989,886,203.09	2,145,551,994.56	2,145,551,994.56
3.3 ทุนสะสม	763,513,079.43	749,985,945.72	742,014,718.61
3.4 อื่นๆ	540,211,576.58	475,790,977.92	506,918,726.87
3.5 กำไรสุทธิ	1,036,895,176.38	626,908,561.66	710,323,166.00
4. รายได้	1,797,825,411.57	1,179,831,154.48	1,320,682,165.97
4.1 ดอกเบี้ยรับจากเงินให้สมาชิกกู้	249,456,232.42	192,136,016.82	212,473,741.35
4.2 ดอกเบี้ยรับจากเงินให้สหกรณ์อื่นกู้	598,047,362.54	407,648,038.31	454,730,639.75
4.3 ผลตอบแทนจากเงินลงทุน	837,503,396.67	504,811,935.05	570,261,157.54
4.4 รายได้อื่น	112,818,419.94	75,235,164.30	83,216,627.33
5. ค่าใช้จ่าย	760,930,235.19	552,922,592.82	610,358,999.97
5.1 ดอกเบี้ยจ่าย	568,771,475.15	413,830,431.74	464,223,819.31
5.2 ค่าใช้จ่ายในการบริหาร	192,158,760.04	139,092,161.08	146,135,180.66



ประธานแถลง

วันเฉลิมพระชนมพรรษา 5 ธันวาคม 2558 นี้มีการจัดกิจกรรมปั่นเพื่อพ่อ หรือ bike for dad เพื่อเฉลิมพระเกียรติพระบาทสมเด็จพระเจ้าอยู่หัว โดยสมเด็จพระบรมโอรสาธิราชฯ สยามมกุฎราชกุมาร องค์ประธานจัดกิจกรรม ทรงพระกรุณาโปรดเกล้าฯ ปั่นจักรยานนำขบวน พร้อมด้วยพระเจ้าหลานเธอ พระองค์เจ้าพัชรกิติยาภา พระเจ้าหลานเธอ พระองค์เจ้าสิริวัณณวรีนารีรัตน์ ข้าราชการบริพาร และประชาชน ร่วมปั่นจักรยานครั้งนี้ เพื่อถวายเป็นความจงรักภักดีและสำนึกในพระมหากรุณาธิคุณ ซึ่งจุฬาลงกรณ์มหาวิทยาลัย ได้รับเลือกให้เป็นจุดประทับ และเป็นจุดเริ่มต้นการปั่นจักรยานระยะที่ 2 สมาชิกท่านใดสนใจอยากเข้าร่วม กิจกรรมนี้สามารถดูรายละเอียดได้ที่เว็บไซต์ของจุฬาลงกรณ์มหาวิทยาลัยครับ

การกู้เงินปันผล เงินเฉลี่ยคืน ปี 2558 นี้ สหกรณ์ให้สมาชิกยื่นกู้ได้ตั้งแต่วันที่ 24 ธันวาคม 2558 ถึงวันพุธที่ 10 กุมภาพันธ์ 2559 หลายๆ คนอาจคิดว่าปีที่ผ่านมา เพราะตั้งแต่ 1 พฤษภาคม 2558 สหกรณ์ให้สมาชิกที่กู้เงินสามารถเลือกอัตราดอกเบี้ยเงินกู้ตามแบบที่มีให้ตามความสมัครใจ ทำให้สมาชิกเสียดอกเบี้ย ลดน้อยลงและได้รับเงินเฉลี่ยคืนน้อยลงตามแบบอัตราดอกเบี้ยที่สมาชิกได้เลือกไว้ จึงทำให้กู้ปันผลเฉลี่ยคืน ได้น้อยลงตามไปด้วยนะครับ และอีกเรื่องคือการกู้ฉุกเฉินเดือนมกราคม 2559 ยื่นกู้ได้วันพุธที่ 30 ธันวาคม 2558 มาไว้ตรงนี้ สมาชิกไม่ต้องเสียดอกเบี้ย 2 วัน (30 - 31 ธันวาคม 2558) ดูรายละเอียดการกู้ทั้ง 2 เรื่องได้ที่ หน้า 15 ครับ

ปีนี้สหกรณ์มีการจัดกิจกรรมเพื่อสังคม โดยการสร้างอาคารเรียนให้แก่น้องๆ ชาวไทยภูเขา 2 แห่ง คือ อาคารเรียนโรงเรียนบ้านพุย (สาขาพุยใต้) เขตพื้นที่สถานีเกษตรหลวงอินทนนท์ ต.ปางหินฝน อ.แม่แจ่ม จ.เชียงใหม่ และอาคารศูนย์พัฒนาเด็กเล็กบ้านแม่ลานคำ เขตพื้นที่สถานีเกษตรหลวงปางดะ ต.สะเมิงใต้ อ.สะเมิง จ.เชียงใหม่ เพื่อใช้เป็นอาคารเรียนหลังใหม่ ช่วยยกระดับคุณภาพการศึกษา ทำให้เกิดประโยชน์สูงสุดกับเด็กๆ และชุมชน นับเป็นอีกหนึ่งกิจกรรมที่สหกรณ์ออมทรัพย์จุฬาฯ ของเรามีส่วนช่วยเหลือและเสริมสร้างให้สังคมของเราดีขึ้น

ผมขอขอบคุณสมาชิกทุกท่านที่ออกมาให้สิทธิ์ยังเสียงเลือกตั้งกรรมการฯ และเลือกตั้งผู้ประสานงาน ประจำหน่วย ปี 2559 เมื่อวันศุกร์ที่ 20 พฤศจิกายน ที่ผ่านมา หลังจากนั้นคณะกรรมการยังเสียงเลือกตั้งฯ จะนำผลดังกล่าวเสนอต่อที่ประชุมใหญ่สามัญประจำปี 2558 ต่อไป และขอแสดงความยินดีกับทุกท่านที่ได้รับการลงคะแนนจากสมาชิกส่วนใหญ่ที่เชื่อมั่นและไว้วางใจให้ท่านเข้ามาบริหารกิจการสหกรณ์ให้เจริญก้าวหน้าต่อไป

สุดท้ายหากมีข้อสงสัยประการใดติดต่อผมได้ที่ 081-617-1358 ... สวัสดีครับ

รองศาสตราจารย์ ดร.สวัสดิ์ แสงบางปลา

ประธานกรรมการดำเนินการ

สหกรณ์ออมทรัพย์จุฬาลงกรณ์มหาวิทยาลัย จำกัด

หลักการ หลักทำ ตามรอยพระยุคลบาท 10 ประการ

“เราจะครองแผ่นดินโดยธรรม

เรียบเรียงโดย จักรชูลี

เพื่อประโยชน์สุขแห่งมหาชนชาวสยาม”

65 ปี นับแต่พระบาทสมเด็จพระปรมินทรมหาภูมิพลอดุลยเดช ขึ้นครองราชย์เป็นกษัตริย์รัชกาลที่ 9 แห่งราชวงศ์จักรี ปกครองประเทศไทยและประชาชนชาวไทย พระองค์ได้ทรงปฏิบัติพระราชกรณียกิจน้อยใหญ่ ยังประโยชน์มหาศาลให้เกิดแก่พสกนิกรของพระองค์ เพื่อให้เป็นไปตามพระบรมราชโองการที่ได้ตรัสไว้ พระองค์ทรงมีหลัก 10 ประการที่ทรงยึดถือปฏิบัติอย่างเคร่งครัด ในการพระราชวินิจฉัยแก้ปัญหาต่างๆ ที่เกิดขึ้น เพื่อให้คนไทยได้รับประโยชน์และความสุข โดยไม่แบ่งแยก ทรงอุทิศพระองค์เพื่อประเทศชาติและพสกนิกรอย่างแท้จริง

ดร.สุเมธ ตันติเวชกุล เลขาธิการมูลนิธิชัยพัฒนา ได้ประมวลไว้ในหนังสือ “หลักการ หลักทำ ตามรอยพระยุคลบาท 10 ประการ” ถึงการเป็นข้าราชการที่ดี และการเป็นคนนั้นต้องปฏิบัติตามหลักปฏิบัติ 10 ประการของพระบาทสมเด็จพระเจ้าอยู่หัว ดังต่อไปนี้

1. ทำงานอย่างผู้รู้จริง และมีผลงานเป็นที่ประจักษ์ พระบาทสมเด็จพระเจ้าอยู่หัว ทรงเน้นการเป็นผู้รู้จริง ก่อนที่จะทรงปฏิบัติพระราชกรณียกิจ เพื่อประชาชนในทุกเรื่อง ทรงศึกษาหาความรู้เป็นอันดับแรก โดยทรงค้นคว้าจากเอกสารต่างๆ อย่างละเอียด เมื่อพร้อมแล้วจึงค่อยลงมือทำ ทุกคนจึงควรเป็นผู้รู้จริงในการทำงานเพื่อให้ผลงานเป็นที่ยอมรับและบังเกิดผลดีต่อทุกฝ่าย

2. มีความอดทน มุ่งมั่น ยึดธรรมะและความถูกต้อง คือ การรู้จักอดทน ทำจนเป็นนิสัย ไม่ว่าสิ่งดีๆ ที่เข้ามา ทุกข์ที่เข้ามา สุขที่เข้ามา เราก็รับด้วยใจสงบ ไม่ตื่นตื่นหรือกังวลกับสิ่งที่เกิดขึ้น นอกจากนี้ หากเกิดปัญหา เราก็ทำจิตใจให้รู้สึกทำหายกับปัญหานั้น เห็นปัญหาแล้ว กระโดดเข้าไปใส่ เป็นการทำให้สติปัญญา อดยาก และละลายปัญหา จากเรื่องยากเป็นเรื่องง่าย

3. ความอ่อนน้อมถ่อมตน เรียบง่ายและประหยัด ถือเป็นสิ่งสำคัญ เช่น นาฬิกาข้อมือของพระบาทสมเด็จพระเจ้าอยู่หัว ไม่จำเป็นต้องราคาแพง แต่ทรงเน้นที่ประโยชน์ของการบอกเวลา ในการพัฒนา และช่วยเหลือราษฎร ทรงใช้การแก้ไขปัญหาด้วยธรรมชาติ เรียบง่ายและประหยัด ราษฎรสามารถทำได้เอง หาได้ในท้องถิ่น และประยุกต์ใช้สิ่งที่มีอยู่ในท้องถิ่นมาแก้ปัญหา โดยไม่ต้องลงทุนสูงหรือใช้เทคโนโลยีให้ยุ่งยาก

4. มุ่งประโยชน์คนส่วนใหญ่เป็นหลัก ตลอดระยะเวลา 60 กว่าปีที่ทรงงาน พระบาทสมเด็จพระเจ้าอยู่หัว ทรงยึดถือประโยชน์ส่วนรวมเป็นที่ตั้ง โดยไม่ทรงคำนึงถึงพระวรกายเลยแม้แต่น้อย อย่างเช่น โครงการเพื่อนป่าสักชลสิทธิ์ เป็นการดำเนินโครงการพัฒนาขนาดใหญ่ ที่เป็นตัวอย่างที่ดี ที่คำนึงถึงประโยชน์ส่วนรวม และไม่ได้ละเลยคนส่วนน้อย ที่ต้องเสียสละเพื่อส่วนรวม เมื่อส่วนรวมได้ประโยชน์ คนส่วนรวมก็ต้องช่วยคนกลุ่มเล็ก ที่เสียสละอย่างเต็มที่

5. รับผิดชอบต่อผู้อื่น และเคารพความคิดที่แตกต่าง ทุกครั้งที่เสด็จพระราชดำเนินไปในพื้นที่ต่างๆ ทรงทำประชาพิจารณ์ทุกครั้ง โดยวิธีการของพระองค์เป็นวิธีที่เรียบง่ายตรงไปตรงมา โดยจะทรงอธิบายถึงวัตถุประสงค์และผลที่ได้รับ จากโครงการพัฒนากับพสกนิกรที่มาเฝ้า และจะทรงถามถึงความต้องการของประชาชน ความสมัครใจ และให้ตกลงกันเองในกลุ่มที่จะได้รับประโยชน์ และกลุ่มที่ต้องเสียสละในขณะนั้นเลย จากนั้นจะทรงเรียกผู้นำท้องถิ่นมารับทราบ ดำเนินการในเชิงบริหารและวิชาการต่อไปจนเสร็จสิ้นโครงการ

6. มีความตั้งใจจริงและขยันหมั่นเพียร พระบาทสมเด็จพระเจ้าอยู่หัว จะทรงมุ่งมั่นในเรื่องที่ทรงปฏิบัติมาก ทรงงานทุกวันไม่มีวันหยุด ซึ่งผู้ปฏิบัติหน้าที่ต่างๆ โดยเฉพาะข้าราชการจึงต้องมีจิตสำนึกในการบริการ มีความขยัน และตั้งใจปฏิบัติงานเพื่อประชาชน

7. มีความสุจริตและความกตัญญู ทรงแสดงให้เห็นเรื่องของความกตัญญูต่อพระราชมารดา และความสุจริตต่อแผ่นดิน และต่อสิ่งต่างๆ ที่เป็นประโยชน์โดยเฉพาะส่วนรวม ทรงเตือนให้ยึดสิ่งนี้ไว้ เพราะเป็นเรื่องที่จำเป็นมีความสำคัญ และมีคุณค่ายิ่ง

8. พึ่งตนเอง ส่งเสริมคนดีและคนเก่ง ทรงสอนให้ชาวไทยสามารถดำรงชีวิตด้วยตนเองได้ และต้องช่วยเหลือเกื้อกูลกัน เชื่อมโยงกันเป็นเครือข่ายชุมชนที่แข็งแรง และยึดหลัก พออยู่ พอกิน พอใช้ หรือตามทฤษฎีเศรษฐกิจพอเพียง ที่ทรงพระราชทานให้แก่ประชาชนไทย ให้สามารถอยู่ได้ด้วยตนเองในระดับพื้นฐาน

9. รักผู้อื่น พระบาทสมเด็จพระเจ้าอยู่หัว ทรงรักประชาชน และทำงานเพื่อประชาชน ครั้งหนึ่งมีรับสั่งกับ ดร.สุเมธ ตันติเวชกุล ว่า ทรงทำราชการ ตั้งนั้นคนที่รับราชการ ซึ่งถือว่ารับงานของราชา มาทำต่อ สิ่งแรกที่ต้องทำคือ ต้องรักประชาชนและทำงานเพื่อประชาชน เดกเช่นเดียวกับพระองค์

10. การเอื้อเฟื้อซึ่งกันและกัน หรืออีกความหมายหนึ่งคือ ต้องนึกถึงคนอื่นบ้าง อย่าคิดถึงแต่ตัวเอง เห็นแก่ตัวอย่างเดียวอยู่ไม่รอด ต้องรู้จักเสียสละเพื่อส่วนรวม ดังที่พระบาทสมเด็จพระเจ้าอยู่หัว ได้พระราชทานพระราชดำรัสแก่คนไทยว่า “**สังคมใดก็ตาม ถ้ามีความเอื้อเฟื้อเพื่อเกื้อกูลกันด้วยความมุ่งดี มุ่งเจริญต่อกัน สังคมนั้นย่อมเต็มไปด้วยไมตรีจิต มิตรภาพ มีความร่มเย็นเป็นสุข น่าอยู่...**”

พระบาทสมเด็จพระเจ้าอยู่หัวทรงเป็นแบบอย่างที่ดีงามในทุกด้าน สมควรที่จะดำเนินรอยตามพระยุคลบาทด้วยหลักปฏิบัติ 10 ประการ ดังกล่าวข้างต้น และหากประชาชนทุกสาขาอาชีพ และคนไทยทุกคน ได้ทบทวน ยึดถือ และน้อมนำไปปฏิบัติดังที่พระบาทสมเด็จพระเจ้าอยู่หัว ทรงปฏิบัติแล้ว จะสามารถดำเนินชีวิตได้ด้วยดี สังคมจะสงบสุข และประเทศชาติเจริญก้าวหน้าได้อย่างแน่นอน



Bike For Dad : บันเพื่อพ่อ

เรียบเรียงโดย ธนากร ช่วยวงศ์

“พระบาทสมเด็จพระเจ้าอยู่หัวภูมิพลอดุลยเดช ทรงมีพระมหากรุณาธิคุณต่อปวงชนชาวไทยอย่างหาที่สุดมิได้ ทรงบำบัตทุกขบารุงสุขให้พสกนิกรถ้วนหน้า จึงถือเป็น “พ่อแห่งชาติ” ของพสกนิกรชาวไทยทุกคน ที่อาณาประชาราษฎร์เทิดทูนด้วยความจงรักภักดี สำนึกในพระมหากรุณาธิคุณ และยึดมั่นในการเจริญรอยตามเบื้องพระยุคลบาท”

เนื่องในโอกาสมหามงคลเฉลิมพระชนมพรรษา 88 พรรษา 5 ธันวาคม 2558 รัฐบาลร่วมกับประชาชนชาวไทยพร้อมใจสนองพระราชปณิธานของ สมเด็จพระบรมโอรสาธิราชฯ สยามมกุฎราชกุมาร อีกครั้ง กับกิจกรรมจักรยานเฉลิมพระเกียรติ “Bike for Dad : บันเพื่อพ่อ” ในวันศุกร์ที่ 11 ธันวาคม 2558 เวลา 15.00 น. พร้อมกันทั่วประเทศ ในระยะทาง 29 กิโลเมตร โดยการปั่นจักรยานในครั้งนี้ สมเด็จพระบรมโอรสาธิราชฯ สยามมกุฎราชกุมาร ทรงพระกรุณาโปรดเกล้าฯ ปั่นจักรยานนำขบวนและยังทรงพระกรุณาโปรดเกล้าฯ ให้มีโฆษกกลางแปลพระราชทาน ให้ประชาชนได้ชมระหว่างวันที่ 11-13 ธันวาคม 2558 อีกด้วย

โดยกิจกรรม Bike For Dad ครั้งนี้ จะมีการจัดรูปแบบขบวนจักรยาน คล้ายกันกับกิจกรรม Bike For Mom ที่จัดขึ้นเมื่อเดือนสิงหาคม 2558 ผ่านมา เส้นทางปั่นจักรยานของกรุงเทพมหานครนั้น จะเริ่มและจบที่พระลานพระราชวังดุสิต มีระยะทางในการปั่นจักรยานประมาณ 29 กิโลเมตร ซึ่งประชาชนที่ลงทะเบียนเข้าร่วมกิจกรรมไว้แล้ว สามารถเลือกเส้นทางที่เหมาะสมกับตนเองได้แบ่งเป็น 3 ระยะทาง ดังนี้

- ระยะที่ 1 เริ่มต้นจาก พระลานพระราชวังดุสิต ถึง จุฬาลงกรณ์มหาวิทยาลัย ระยะทาง 7 กิโลเมตร
- ระยะที่ 2 จาก จุฬาลงกรณ์มหาวิทยาลัย ถึง หอประชุมกองทัพเรือ ระยะทาง 14 กิโลเมตร
- ระยะที่ 3 จาก หอประชุมกองทัพเรือ ถึง พระลานพระราชวังดุสิตอีก ระยะทาง 8 กิโลเมตร

ในการนี้ สมเด็จพระบรมโอรสาธิราชฯ สยามมกุฎราชกุมาร ทรงพระกรุณาโปรดเกล้าฯ ทรงปั่นจักรยานนำขบวน A ทรงนำข้าราชการชั้นผู้ใหญ่และประชาชนรวม 500 คน พร้อมด้วย พระเจ้าหลานเธอพระองค์เจ้าพัชรกิติยาภา ทรงปั่นจักรยานนำขบวน B นำขบวนข้าราชการและประชาชนรวม 500 คน และพระเจ้าหลานเธอพระองค์เจ้าสิริวิมลวรินารัตน์ ทรงปั่นจักรยานนำขบวน C นำขบวนข้าราชการและประชาชน รวม 500 จากนั้นจะตามด้วยขบวน S ชุดซ่อมจักรยาน เจ้าหน้าที่รักษาความปลอดภัยและคณะแพทย์รวม 100 คน และปิดท้ายด้วยขบวน D ประชาชนในกรุงเทพฯ ที่ลงทะเบียนผ่านเว็บไซต์รวม 100,000 คน ตามลำดับ

ส่วนต่างจังหวัดก็จะจัดกิจกรรมในวันและเวลาเดียวกันทั่วประเทศ โดยประชาชนมาร่วมตัวกัน ณ ศาลากลางจังหวัดแต่ละจังหวัด หรือสถานที่จัดกิจกรรมอื่นๆ ที่จังหวัดได้จัดไว้ ส่วนการจัดกิจกรรมในต่างประเทศประชาชนชาวไทยที่อยู่ต่างประเทศกว่า 50 ประเทศ จะร่วมจัดกิจกรรมจักรยานเฉลิมพระเกียรติ โดยมีกระทรวงการต่างประเทศเป็นผู้รับผิดชอบ

สำหรับกิจกรรมการปั่นจักรยานเฉลิมพระเกียรติในครั้งนี้ จุฬาลงกรณ์มหาวิทยาลัย ได้รับเลือกจากคณะกรรมการจัดกิจกรรม โดยให้เป็นจุดพักขบวนจักรยานซึ่งมาจากถนนพญาไท และเข้าสู่มหาวิทยาลัย

ในการนี้ สมเด็จพระบรมโอรสาธิราชฯ สยามมกุฎราชกุมาร พร้อมด้วย พระเจ้าหลานเธอพระองค์เจ้าพัชรกิติยาภา และพระเจ้าหลานเธอพระองค์เจ้าสิริวิมลวรินารัตน์ ทรงวางพานพุ่ม ทรงจุดธูปเทียนเครื่องทองน้อย ถวายราชสักการะพระบรมราชานุสาวรีย์สองรัชกาล ก่อนที่จะเสด็จพระราชดำเนิน ทรงปั่นจักรยานไปยังจุดต่างๆ ของกิจกรรมต่อไป

ในโอกาสนี้ เพื่อแสดงออกถึงความจงรักภักดีและร่วมเทิดพระเกียรติแด่องค์พระบาทสมเด็จพระเจ้าอยู่หัว ขอเชิญสมาชิกสหกรณ์ บุคลากร พนักงาน เจ้าหน้าที่ และนิสิต จุฬาลงกรณ์มหาวิทยาลัย ทุกคน ร่วมรับเสด็จ และร่วมกันสวมเสื้อสีเหลืองตราสัญลักษณ์ ในวันศุกร์ที่ 11 ธันวาคม 2558 โดยพร้อมเพรียงกัน

อ่าน
สักนิด

กิจกรรมที่นิยมปฏิบัติในวันเฉลิมพระชนมพรรษา หรือวันพ่อแห่งชาติ ได้แก่

- การประดับธงชาติและธงสัญลักษณ์ประจำพระองค์ ตามอาคารสำนักงาน บ้านเรือน เพื่อแสดงออกถึงความจงรักภักดีต่อพระองค์ท่าน
- การจัดพิธีศาสนสงฆ์ ทำบุญใส่บาตร เพื่ออุทิศเป็นพระราชกุศล น้อมเกล้าฯ ถวายพระพรชัยมงคล

- การจัดกิจกรรมเกี่ยวกับการบำเพ็ญสาธารณประโยชน์ เพื่อถวายเป็นพระราชกุศล
- การจุดเทียนชัยถวายพระพร ร่วมกันร้องเพลงสรรเสริญพระบารมี และสดุดีมหาราชา ในเวลา 19.00 น. ณ ห้องสนามหลวง และศาลากลางจังหวัดทุกจังหวัด พร้อมกันทั่วประเทศ

คำถาม

คำถาม

สมาชิกที่เกษียณอายุงานแล้ว..จะได้รับสิทธิประโยชน์ใดๆ จากสหกรณ์บ้าง

การเพิ่ม-ลดหุ้น หุ้นรายเดือน

- @ สมาชิกที่เกษียณอายุราชการ หรือลาออกจากราชการประจำ ได้รับเงินบำนาญ หรือเงินบำเหน็จรายเดือน ต้องส่งหุ้นรายเดือนไม่น้อยกว่าร้อยละ 4 สูงสุดไม่เกิน ร้อยละ 90 ของเงินบำนาญหรือบำเหน็จรายเดือนที่ได้รับ (เงินเดือนคงเหลือจากการหักค่าใช้จ่ายต่างๆ เรียบร้อยแล้ว)
- @ สมาชิกที่รับเงินบำเหน็จ สามารถเพิ่มหุ้นรายเดือนขั้นต่ำเดือนละ 100 บาท สูงสุดไม่เกิน 20,000 บาท การเพิ่มหุ้นเป็นครั้งคราว หากสมาชิกมีหุ้นอยู่ไม่เกิน 3 ล้านบาท สามารถเพิ่มหุ้นเป็นครั้งคราวได้ หากมีหุ้นเกิน 3 ล้านบาทแล้วเพิ่มหุ้นรายเดือนได้เพียงอย่างเดียว

การกู้เงิน

สมาชิกเกษียณมีความจำเป็นต้องใช้เงิน สามารถกู้เงินจากสหกรณ์ได้ โดยใช้หุ้นหรือเงินฝากประจำที่มีอยู่กับสหกรณ์เป็นหลักค้ำประกันการกู้ได้ 95%

การรับสวัสดิการต่างๆ

สมาชิกเกษียณมีสิทธิรับสวัสดิการต่างๆ ของสหกรณ์ที่มีถึง 16 สวัสดิการ เลือกใช้ได้ตามแต่ละประเภทที่แตกต่างกันไปในที่นี้ขอแจ้งสวัสดิการที่สมาชิกหลังเกษียณอายุงานแล้วใช้กันอยู่บ่อยๆ ดังนี้

- @ **สวัสดิการสมาชิกเพื่อสงเคราะห์สมาชิกที่ประสบสาธารณภัย** (กรณีอุทกภัย วาตภัย อัคคีภัย และธรณีพิบัติภัย) วงเงินไม่เกิน 20,000-100,000 บาท แล้วแต่กรณี ภายใน 120 วันนับตั้งแต่วันที่ประสบสาธารณภัย
- @ **สวัสดิการเกื้อกูลอาวุโส** เป็นสวัสดิการที่มอบให้กับสมาชิกที่มีอายุครบ 61 ปีขึ้นไป สมาชิกสามารถยื่นเอกสารขอรับสวัสดิการในวันที่มีอายุครบตามที่กำหนดเพียงครั้งเดียว ในปีต่อไป ไปสหกรณ์จะจ่ายเงินสวัสดิการโดยการโอนเงินเข้าบัญชีออมทรัพย์ของท่านอัตโนมัติ โดยจ่ายตามหลักเกณฑ์ดังนี้

อายุ 60 - 69 ปี	ได้รับปีละ	8,400 บาท
อายุ 70 - 79 ปี	ได้รับปีละ	9,600 บาท
อายุ 80 - 89 ปี	ได้รับปีละ	10,800 บาท
อายุ 90 ปี	ได้รับปีละ	13,200 บาท

@ สวัสดิการรักษายาพยาบาล

เรื่องการเจ็บไข้ได้ป่วยเป็นเรื่องธรรมดา เมื่อมีอายุมากขึ้นร่างกายของคนเราก็ต้องปรับตัวกันไปตามสภาพและเวลา เมื่อสมาชิกเข้ารับการรักษาพยาบาลเป็นคนไข้ใน 3 คืนขึ้นไป สหกรณ์จ่ายสวัสดิการคืนละ 400 บาท ไม่เกิน 12,000 บาท/ครั้ง ภายใน 120 วัน นับตั้งแต่วันที่ออกจากโรงพยาบาล สามารถเบิกได้ทั้งสถานพยาบาลของรัฐและเอกชน

@ สวัสดิการสมาชิกเพื่อการสงเคราะห์ศพบิดามารดา

สหกรณ์จะจ่ายเงินสวัสดิการสงเคราะห์ศพบิดา มารดา ของสมาชิก จำนวน 10,000 บาท/ศพ ซึ่งบิดาหรือมารดาที่ถึงแก่กรรมต้องมีได้เป็นสมาชิก หรือคู่สมรสของสมาชิก (ขอรับภายใน 120 วัน นับตั้งแต่วันที่ถึงแก่กรรม)

สำหรับสมาชิกที่เกษียณอายุงานหรือลาออกจากราชการประจำกันนานแล้ว ในช่วงที่เกษียณบางท่านก็เลือกรับบำเหน็จรายเดือน บางท่านเลือกรับบำเหน็จเป็นเงินก้อนครั้งเดียว ก็อาจจะไม่ได้ส่งเงินค่าหุ้นรายเดือนต่อเนื่องจากมีความจำเป็นจากสาเหตุใดก็ตาม ท่านสามารถติดต่อขอส่งเงินค่าหุ้นรายเดือนต่อได้โดยหักจากบัญชีเงินฝากออมทรัพย์ของท่านได้เพื่อให้อายุการเป็นสมาชิกของเพิ่มขึ้นเรื่อยๆ

ท่านต้องการรับทราบสิทธิประโยชน์ต่างๆ สามารถติดต่อได้ที่ฝ่ายทะเบียนสมาชิก หรือฝ่ายประชาสัมพันธ์ สหกรณ์ออมทรัพย์ จุฬาฯ โทร.0-2218-0555 ได้ในเวลาทำการ

ทอดกฐิน วัดหนองแดง จ.น่าน

รศ.ดร.สวัสดิ์ แสงบางปลา ประธานกรรมการ พร้อมด้วย คณะกรรมการ เจ้าหน้าที่ และสมาชิกสหกรณ์ออมทรัพย์จุฬาฯ จัดกิจกรรมทอดกฐินสามัคคี ประจำปี 2558 ณ วัดหนองแดง อ.ภูเพียง จ.น่าน เพื่อสมทบทุนสร้างพระอุโบสถ เมื่อวันที่เสาร์ที่ 14 พฤศจิกายน 2558 โดยมียอดเงินทำบุญรวมทั้งสิ้น 937,026.28 บาท



การหยั่งเสียงเลือกตั้งกรรมการดำเนินการฯ และการเลือกตั้งผู้ประสานงานฯ ประจำปี 2559

คณะกรรมการดำเนินการหยั่งเสียงเลือกตั้งฯ จัดให้มีการลงคะแนนหยั่งเสียงเลือกตั้งกรรมการดำเนินการฯ และการเลือกตั้งผู้ประสานงานฯ ประจำปี 2559 เมื่อวันที่ศุกร์ที่ 6 พฤศจิกายน 2558 (ลงคะแนนล่วงหน้า) ณ หน่วยลงคะแนนสหกรณ์ออมทรัพย์จุฬาฯ และวันศุกร์ที่ 20 พฤศจิกายน 2558 ณ หน่วยเลือกตั้งประจำเขตต่างๆ (ผลการเลือกตั้งดูที่หน้า 12)

สัมมนาไตรภาคีวิชาการ ประจำปี 2558

สหกรณ์ออมทรัพย์พนักงานธนาคารแห่งประเทศไทย จำกัด สหกรณ์ออมทรัพย์มหาวิทยาลัยธรรมศาสตร์ จำกัด และสหกรณ์ออมทรัพย์จุฬาลงกรณ์มหาวิทยาลัย จำกัด ร่วมจัดสัมมนาไตรภาคีวิชาการ ประจำปี 2558 เพื่อให้ผู้บริหารสหกรณ์ได้รับทราบ เติบโตพร้อมรับการเปลี่ยนแปลงด้านเศรษฐกิจ รวมทั้ง พ.ร.บ. สหกรณ์ฉบับใหม่ เพื่อกำหนดแนวทางการบริหาร ยุทธศาสตร์และการแก้ปัญหาเพื่อความยั่งยืน ในงานนี้ รศ.นพ.กัมมाल กุมาร ปาวา ประธานกรรมการดำเนินการ สหกรณ์ออมทรัพย์มหาวิทยาลัยธรรมศาสตร์ จำกัด เป็นประธานในพิธี และกล่าวเปิดการสัมมนา โดยมีการบรรยายในเรื่องต่างๆ ดังนี้

1. “ภาวะเศรษฐกิจปี 2558 และทิศทางอัตราดอกเบี้ยปี 2559” โดย นายเมธี สุภาพงษ์ รองผู้อำนวยการด้านเสถียรภาพการเงิน ธนาคารแห่งประเทศไทย
2. “การปฏิรูปสหกรณ์เพื่อความยั่งยืน” โดย นายชาญชัย บุญฤทธิไชยศรี ประธานกรรมการ สอ.พนักงานธนาคารแห่งประเทศไทย จก. / รศ.ดร.สวัสดิ์ แสงบางปลา ประธานกรรมการ สอ.จุฬาลงกรณ์มหาวิทยาลัย จก. / รศ.นพ.กัมมाल กุมาร ปาวา ประธานกรรมการ สอ.มหาวิทยาลัยธรรมศาสตร์ จก. / ดร.เฉลิมพล ดุลสัมพันธ์ ประธานกรรมการ ชุมนุมสหกรณ์ออมทรัพย์แห่งประเทศไทย จก.
3. “ทิศทางกฎหมายสหกรณ์เพื่อความยั่งยืน” โดย อาจารย์ปรเมศวร์ อินทรชุมนุม รองอธิบดีอัยการ สำนักงานคดีอาญา สำนักอัยการสูงสุด ทั้งนี้ได้รับความสนใจจากผู้บริหารสหกรณ์ออมทรัพย์ต่างๆ ทั่วประเทศ เข้าร่วมการสัมมนา เมื่อวันที่เสาร์ที่ 21 และอาทิตย์ที่ 22 พฤศจิกายน 2558 ณ โรงแรมฮอลิเดย์ อินน์ อ.เมือง จ.เชียงใหม่



สหกรณ์ออมทรัพย์จุฬาฯ บริจาคเงิน สร้างอาคารเรียนโรงเรียนบ้านพวย จ.เชียงใหม่

รศ.ดร.สวัสดิ์ แสงบางปลา ประธานกรรมการ คณะกรรมการ เจ้าหน้าที่สหกรณ์ออมทรัพย์จุฬาฯ พร้อมทั้ง นายภราดร ส้อมโนธรรม ที่ปรึกษา นายณรงค์ บุญแก้ว ประธานกรรมการ และคณะเจ้าหน้าที่สหกรณ์ออมทรัพย์พนักงาน มูลนิธิโครงการหลวง จำกัด ร่วมทำพิธีเปิดและส่งมอบอาคารเรียน โรงเรียนบ้านพวย (สาขาพวยใต้) ในเขตพื้นที่สถานีเกษตรหลวง อินทนนท์ ในโอกาสที่สหกรณ์ออมทรัพย์จุฬาฯ สนับสนุนงบประมาณ การก่อสร้าง จำนวน 500,000 บาท (ห้าแสนบาทถ้วน) เพื่อใช้อาคาร หลังนี้จัดทำเป็นห้องเรียน ห้องปฏิบัติการต่างๆ และห้องจัดกิจกรรม สำหรับนักเรียน โดยมี นายอุดมชัย มหายศ นายก อบต. ปางหินฝน และนายคล้าย กุลสวัสดิ์มงคล ผู้ใหญ่บ้าน ม.12 บ้านพวยใต้ เป็นผู้รับมอบ ณ โรงเรียนบ้านพวยใต้ ต.ปางหินฝน อ.แม่แจ่ม จ.เชียงใหม่ เมื่อวันที่อาทิตย์ที่ 22 พฤศจิกายน 2558



ศึกษาดูงานและเยี่ยมชมกิจการ



รศ.ดร.สวัสดิ์ แสงบางปลา ประธานกรรมการ และเจ้าหน้าที่ สหกรณ์ออมทรัพย์จุฬาฯ ให้การต้อนรับคณะกรรมการ และเจ้าหน้าที่จากสหกรณ์ออมทรัพย์ กรมควบคุมโรค จำกัด จำนวน 20 คน เข้าเยี่ยมชมและศึกษาดูงาน ด้านการบริหารงานของสหกรณ์ออมทรัพย์จุฬาฯ เมื่อวันที่ 25 พฤศจิกายน 2558 ณ ห้องประชุมสวัสดิ์ แสงบางปลา

■ แสดงความยินดี

สหกรณ์ออมทรัพย์จุฬาฯ ร่วมแสดงความยินดีกับหน่วยงาน ดังนี้

วัน เดือน ปี	กิจกรรม	ผู้แทนสหกรณ์	ผู้แทนหน่วยงาน
ศ. 6 พ.ย. 2558	ครบรอบ 38 ปี สถาบันภาษา	รศ.ดร.สวัสดิ์ แสงบางปลา ประธานกรรมการ นางสาวปิยวรรณ เชนไชติ กรรมการ	ผศ.ดร.กุลพร หิรัญบุรณะ ผู้อำนวยการ
จ. 16 พ.ย. 2558	ครบรอบ 24 ปี คณะสหเวชศาสตร์	อ.อิรัตน์ บุญสมบูรณ์สกุล เลขาธิการ นายณรงค์ เพชรสุก กรรมการ	รศ.ดร.ประวีตร เจนวนรธนะกุล คณบดี



สถาบันภาษา



คณะสหเวชศาสตร์

ข่าว บริการสมาชิก

ขายอาคาร/ตึก

◆ **เนื้อที่ 115 ตร.ว.** ถ.เหมืองหิน ต.โนนเวียง อ.เมือง จ.แพร่ (4 ชั้น 18 ห้อง มีคนเช่าอยู่แล้ว ชั้นล่างเป็นออฟฟิศและที่จอดรถ ตั้งอยู่ในเขตเทศบาลเมืองแพร่ติดกับโรงเรียนเทคนิคแพร่ ห่างถนนใหญ่ ประมาณ 100 เมตร สัญจรสะดวกสบาย) ราคา 950,000 บาท สนใจติดต่อ **นายฉวีแล ณ บางช้าง** ศูนย์หนังสือจุฬฬา โทร 086-411-1904

ขายทาวน์เฮาส์

◆ **การเคหะทุ่งสองห้อง** เนื้อที่ 19 ตร.ว. ซ.กำแพงเพชร 6 ซ. 7 แยก 7 (สายรอง) ต.ทุ่งสองห้อง เขตหลักสี่ กรุงเทพฯ (พร้อมอยู่ ติดสนามบิวดอนเมือง) ราคา 1,200,000 บาท สนใจติดต่อ **นางพัชราภรณ์ กองเพชร** คณะวิศวกรรมศาสตร์ โทร 085-915-1461

◆ **หมู่บ้านมิตรประชา** เนื้อที่ 20 ตร.ว. ซ. 42 อ.ปากเกร็ด จ.นนทบุรี ราคา 1,500,000 บาท (ราคาต่อห้องได้) สนใจติดต่อ **นางยวง แยมเกษม** คณะสัตวแพทยศาสตร์ โทร 089-690-0529

◆ **หมู่บ้านเคซีรามอินทรา 8** เนื้อที่ 28 ตร.ว. ถ.ไทยรามัญ แขวงสามวาตะวันตก เขตคลองสามวา กรุงเทพฯ (หลังริม 3 ห้องนอน 2 ห้องน้ำ) สนใจติดต่อ **นางสาวศรณัจฉัตร วิลาสัย** คณะวิทยาศาสตร์ โทร. 089-991-7255

ขายคอนโดมิเนียม

◆ **เดอะทรัสต์เรสซิเดนซ์** รัชดา-พระราม 3 เนื้อที่ 35 ตร.ม. ถ.นนทรี แขวงช่องนนทรี เขตยานนาวา กรุงเทพฯ (1 ห้องนอน แอร์ และเฟอร์นิเจอร์) ราคา 2,300,000 บาท สนใจติดต่อ **นายยุติ เฉลยสมัย** คณะวิทยาศาสตร์ โทร 02-218-5352, 089-798-9897

ขายทาวน์คอนโดมิเนียม

◆ **เดอะ สเตจ** เตปูน อินเทอร์เน็ต เนื้อที่ 26.3 ตร.ม. ถ.ประชาราษฎร์ สาย 2 (ใกล้สถานีเตปูน เป็นจุดเชื่อมรถไฟฟ้าสายม่วงและสีน้ำเงิน ชั้น 27 วิวแม่น้ำ-รัฐสภา พร้อมสิ่งอำนวยความสะดวก สร้างเสร็จปลายปี 60) ราคา 50,000 บาท สนใจติดต่อ **นายทองพล ดาราราช** สมาชิกสมทบ โทร. 086-750-3444 line id : tong.sk

ขายรถยนต์

◆ **โตโยต้า รุ่นวियोส E** ปี 2010 สีดำ เครื่องยนต์ 1,500 ซีซี (เกียร์อัตโนมัติ มีไฟเลี้ยวหุ้มข้าง กระจกล้อใช้วีพาร์เวอร์ตลอด 95% ของอายุรถ) ราคา 280,000 บาท สนใจติดต่อ **นายปิยะศักดิ์ ชุ่มพุกษ์** คณะวิทยาศาสตร์ โทร. 083-058-8598

สารพัดช่าง

◆ **รับเหมาก่อสร้าง** ต่อเติมทุกชนิด ราคาขอมเยา รับประกันงานและฝีมือ สนใจติดต่อ **นางสุภา บุญศรี** สำนักงานวิทยทรัพยากร โทร. 081-422-0102

◆ **รับเหมา** ต่อเติม ตกแต่งบ้าน ถมที่ดิน งานโครงสร้าง งานทาสีบ้าน งานปูกระเบื้อง สนใจติดต่อ **นายโจน ศิริ** สถาบันวิจัยโลหะและวัสดุ โทร. 081-376-9958, 02-218-4212

◆ **บริการล้างแอร์** ในเขตกรุงเทพฯ และปริมณฑล สนใจติดต่อ **นายสุเมธ ชื่นรส** สมาชิกสมทบ โทร. 094-889-6895, 098-246-1486, 080-770-4438

อื่นๆ

◆ **บริการเคลื่อนย้ายศพผู้เสียชีวิต** จำหน่ายโลงศพ จัดดอกไม้หน้าศพ ของชำร่วยงานศพ และโลงศพฟรีสำหรับศพไร้ญาติ สนใจติดต่อ **นายประทีป เยาวกุล (แจ๊ค)** โรงพิมพ์แห่งจุฬฬา โทร. 085-073-1069

◆ **ขายข้าวหอมมะลิใหม่** ปลูกเองจากทุ่งกุลาร้องไห้ ร้อยเอ็ด ไม่ใช้สารเคมี ไม่อบยากันมอด ราคา กิโลกรัมละ 40 บาท สนใจติดต่อ **นายมนัสวิน ผาสุขชี** สำนักบริหารกิจการนิสิต โทร 088-097-5818

◆ **รับออกแบบสื่อสิ่งพิมพ์ทุกประเภท** ออกแบบโลโก้ โบรชัวร์ แผ่นพับ ใบปลิว สื่อโฆษณาประชาสัมพันธ์ จัดเลย์เอ๊าท์ รายงานประจำปี วารสารรายเดือน ภายสัปดาห์ สนใจติดต่อ **นายทศพร ชื่นรส** คณะสัตวแพทยศาสตร์ โทร. 081-428-7785, 089-481-4281

◆ **ประกันภัยรถยนต์ 2+** เบี้ยถูกสุดๆ ประหยัดสุดๆ (1.ทุนประกัน 100,000 เบี้ยแก่ง 5,900 เบี้ยกระบะ 6,900 2.ทุนประกัน 200,000 เบี้ยแก่ง 6,900 เบี้ยกระบะ 7,900) สนใจติดต่อ **นายชัชฎพงษ์ ไม้เลี้ยง** คณะสัตวแพทยศาสตร์ โทร. 02-981-1114, 099-283-9873

***สมาชิกสามารถฝากข่าวบริการสมาชิกได้ โดยกรอกแบบพิมพ์ "ข่าวบริการสมาชิก" ขอรับได้ทุกสาขา หรือส่งมาที่ E-mail : sav.coop@chula.ac.th, **นำส่งก่อนวันที่ 15 ของเดือน** สหกรณ์ฯ จะประชาสัมพันธ์ให้ในเดือนถัดไป

ขอแสดงความอาลัย แต่สมาชิกถึงแก่กรรม

ศ.กิตติคุณ ปรีชา ช่างขวัญยืน
นางสาวกฤษณา สุคนธบารมี
นายณรงค์ บันเทิง

คณะอักษรศาสตร์
คณะแพทยศาสตร์
คณะวิศวกรรมศาสตร์

เกม จับเลขลวงซ่อน



ส่วนที่หนึ่ง

วิธีทำ

เติมเลขที่ให้มาลงช่องให้ถูกต้อง
ช่องละ 1 ตัว เมื่อเติมครบถูกต้อง
ตัวเลขที่ให้นำนี้จะไม่มีเหลือและตัวเลข
ในตารางต้องมีลักษณะต่อเนื่องกันไป
ทั้งหมด

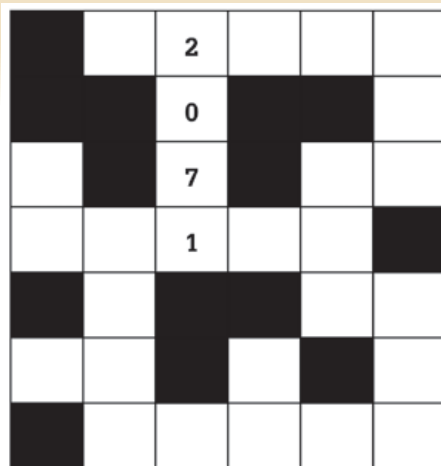

22	3073	32600
25	2071	204
53120	240	42 67
35500	45	082

ส่วนที่สอง

คำถามประจำเดือน ธ.ค. 2558

e-mail address ของสหกรณ์ออมทรัพย์จุฬา
คือ

นาย, นาง, นางสาว.....
เลขประจำตัวสมาชิก.....
คณะ/สังกัด.....
โทร.....

ทำทั้งสองส่วน เสร็จแล้วถ่ายเอกสารและส่งคำตอบมาให้ฝ่ายประชาสัมพันธ์
ภายในวันที่ 22 มกราคม 2559 ห้ามฉีกออกจากหนังสือข่าวฯ ส่งมาถือว่า
ผิดกติกา กรรมการและเจ้าหน้าที่ไม่มีสิทธิ์ส่งคำตอบ

เฉลย หน้านี้มีรางวัลประจำเดือน

พฤศจิกายน 2558

เฉลย ส่วนที่หนึ่ง คำตอบ

1. พ้าสาถ
2. ยุวชน
3. หกภัย
4. ประเจ
5. จอหาย
6. กระบุง
7. ขวัญตา
8. ชงัก

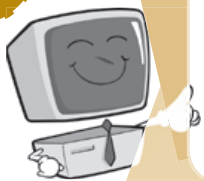

เฉลย ส่วนที่สอง

ดูข้อมูลแอปพลิเคชัน เช่น เงินกู้
เงินฝาก สวัสดิการ ข้อมูล
ประชาสัมพันธ์

รายชื่อผู้ได้รับรางวัลเกมเดือน พฤศจิกายน 2558

จับรางวัลโดย **อ.วิเชียร ทรศานิมิตกุล คณะครุศาสตร์**

มีผู้ส่งคำตอบทั้งหมดจำนวน **185** คน ตอบถูก **180** คน ตอบผิด **5** คน



รายชื่อผู้ได้รับรางวัล	เลขประจำตัวสมาชิก	คณะ / สังกัด
1. นางอรุณ กล่อมจิตร	154321	เภสัชศาสตร์
2. นายบรรจง ทองขวัญ	282847	วิทยาลัยวิทยาศาสตร์สาธารณสุข
3. นางพรเพ็ญ พรหมขุนทอง	341112	สถาบันบัณฑิตฯ ศศินทร์
4. นางสาววันเพ็ญ ชินเฮง	341815	ทันตแพทยศาสตร์
5. นางสาวอรรพรรณ เปตะคุ	420512	วิศวกรรมศาสตร์

รายชื่อผู้ได้รับรางวัล	เลขประจำตัวสมาชิก	คณะ / สังกัด
6. นางบุญยาภรณ์ สระบัว	431015	ศูนย์เครื่องมือวิจัยวิทยาศาสตร์
7. นางสาวอมฤต บรรลิ่งัก	540741	ครุศาสตร์
8. นายสมโภชน์ โพธิ์กุล	554332	ศูนย์รักษาความปลอดภัยและจัดการจราจร
9. นายศิระ ทองมีอาคม	E24247	สมาชิกสมทบ
10. นายณัฐสิทธิ์ รามอินทรา	E45962	สมาชิกสมทบ

ผู้ได้รับรางวัลโปรดถ่ายสำเนาบัตรประจำตัวมาขอรับรางวัลได้ที่
ฝ่ายประชาสัมพันธ์สหกรณ์ออมทรัพย์จุฬาฯ อาคารจามจุรี 9 โทร. 0-2218-0555

ผลการหยั่งเสียงเลือกตั้งกรรมการดำเนินการ
สหกรณ์ออมทรัพย์จุฬาฯ
ปี พ.ศ. 2559



รศ.วิสนศักดิ์ อ่วมเพ็ง
รองประธาน



นายอุดม โชคดีริ
เหรัญญิก



นายอุลเวงค์ มติมาลังกรณ์
กรรมการเขตที่ 2



อ.น.สพ.ดร.ทิดิศร์ รุ่งเรืองกิจไกร
กรรมการเขตที่ 6



นางอังคณา พวงเงิน
กรรมการเขตที่ 7



นายลับแล ณ บางช้าง
กรรมการเขตที่ 8



นายอภิชา เดียขุนทด
กรรมการเขตที่ 10

ผลการนับคะแนนการหยั่งเสียงเลือกตั้ง
กรรมการดำเนินการ สหกรณ์ออมทรัพย์จุฬาฯ
ปี พ.ศ. 2559
วันศุกร์ที่ 20 พฤศจิกายน พ.ศ. 2558

ตำแหน่งที่สมัคร รับการหยั่งเสียงฯ	หมายเลข ผู้สมัคร	ชื่อ - นามสกุลผู้สมัคร	รวม	อันดับ ที่ได้
รองประธาน	2	ว่าที่ร้อยตรี พิพัฒน์ เพ็งคุ้ม	375	4
	3	รศ.วิสนศักดิ์ อ่วมเพ็ง	1,860	①
	5	รศ.ภญ.สาริณี กฤตยานันต์	1,792	2
	6	ผศ.ดร.จุมพล พูลภัทรชีวิน	500	3
		ไม่ประสงค์จะเลือก	738	
		บัตรเสียรองประธาน	366	
		รวมจำนวนบัตร	5,631	
เหรัญญิก	4	ผศ.มานิต โกศลอินทริย์	1,181	3
	5	นายปฐมพงศ์ บรรพบุรุษ	1,459	2
	6	นายอุดม โชคดีริ	1,982	①
		ไม่ประสงค์จะเลือก	717	
		บัตรเสียเหรัญญิก	292	
		รวมจำนวนบัตร	5,631	
กรรมการเขตที่ 2	1	นายบุญชอบ มีนาภา	1,030	3
	4	น.ส.อภิญา สังข์กะนิษฐ	1,287	2
	6	นายอุลเวงค์ มติมาลังกรณ์	1,374	①
		ไม่ประสงค์จะเลือก	1,368	
		บัตรเสียกรรมการเขตที่ 2	572	
	รวมจำนวนบัตร	5,631		
กรรมการเขตที่ 6	2	อ.น.สพ.ดร.ทิดิศร์ รุ่งเรืองกิจไกร	2,121	①
	6	นายพารา รินสุนทร	1,870	2
		ไม่ประสงค์จะเลือก	1,121	
		บัตรเสียกรรมการเขตที่ 6	519	
	รวมจำนวนบัตร	5,631		
กรรมการเขตที่ 7	1	นางอังคณา พวงเงิน	1,927	①
	3	น.ส.นันทวรรณ ชีรสระเดช	1,266	2
	5	น.ส.รวงทอง พุทธิกุล	505	3
		ไม่ประสงค์จะเลือก	1,348	
		บัตรเสียกรรมการเขตที่ 7	585	
	รวมจำนวนบัตร	5,631		
กรรมการเขตที่ 8	3	นายชลวุฒิ พูลสมบัติ	1,646	2
	4	นายลับแล ณ บางช้าง	1,955	①
		ไม่ประสงค์จะเลือก	1,482	
		บัตรเสียกรรมการเขตที่ 8	548	
	รวมจำนวนบัตร	5,631		
กรรมการเขตที่ 10	1	ว่าที่ร้อยตรี รุ่งรัตน์ อินทรประเสริฐ	601	4
	2	นายอัครงค์ มะลิอ่อน	678	3
	3	นายอภิชา เดียขุนทด	1,207	①
	5	น.ส.อารีย์ โพธิ์ขวัญ	1,173	2
		ไม่ประสงค์จะเลือก	1,432	
		บัตรเสียกรรมการเขตที่ 10	540	
		รวมจำนวนบัตร	5,631	
บัตรดี			5,631	
บัตรเสียทั้งฉบับ			38	
ผู้มีสิทธิเลือกตั้ง			5,669	
ผู้มีสิทธิเลือกตั้ง			11,486	
ผู้มีสิทธิคิดเป็นร้อยละ			49.36	

ผลการเลือกตั้ง ผู้ประสานงานประจำหน่วย ปี พ.ศ. 2559



นางอว์ตลา เทพหยด
ผู้ประสานงานหน่วยที่ 1



นางรำไพ ทองคำ
ผู้ประสานงานหน่วยที่ 2



นายสยาม ทองแสง
ผู้ประสานงานหน่วยที่ 3



นางประนอม ศิลปภาพร
ผู้ประสานงานหน่วยที่ 4



นายกิตติวัฒน์ การศาสตร์
ผู้ประสานงานหน่วยที่ 5



นายเลิศ พานโรสง
ผู้ประสานงานหน่วยที่ 6



นายชรินทร์ เหนียงแจ่ม
ผู้ประสานงานหน่วยที่ 6



นายพรฤทธิ์ ฤทธิสำเร็จ
ผู้ประสานงานหน่วยที่ 7



นายวรา นิมงาม
ผู้ประสานงานหน่วยที่ 7



นางบุศรา เสือพอน
ผู้ประสานงานหน่วยที่ 8



นายธนากร น้อยคำสิน
ผู้ประสานงานหน่วยที่ 9



นายชรินทร์ โกติยะกุล
ผู้ประสานงานหน่วยที่ 10



นายชัยนันท์ พรหมนิ่ม
ผู้ประสานงานหน่วยที่ 11

ผลการนับคะแนนเลือกตั้งผู้ประสานงานประจำหน่วย ปี พ.ศ. 2559 วันศุกร์ที่ 20 พฤศจิกายน พ.ศ. 2558

หน่วย ประสานงานที่	หมายเลข ผู้สมัคร	ชื่อ-นามสกุลผู้สมัคร	คะแนน รวมที่ได้	ลำดับ ที่ได้	ผู้มา ใช้สิทธิ	ผู้มีสิทธิ เลือกตั้ง	ผู้มาใช้สิทธิ คิดเป็นร้อยละ
1	2	นางอว์ตลา เทพหยด	122	①	140	236	59.32
		ไม่ประสงค์จะเลือก	15				
		บัตรเสียทั้งฉบับ	3				
2	1	นายสมชาย น้ำแก้ว	33	3	252	382	65.97
	4	นายเสกสัน จิตต์มงคล	65	2			
	6	นางรำไพ ทองคำ	130	①			
		ไม่ประสงค์จะเลือก	12				
		บัตรเสียทั้งฉบับ	12				
3	1	นายภัทรพน ดิตตารมย์	81	2	191	419	45.58
	5	นายสยาม ทองแสง	103	①			
		ไม่ประสงค์จะเลือก	7				
		บัตรเสียทั้งฉบับ	-				
4	3	นางประนอม ศิลปภาพร	54	①	62	142	43.66
		ไม่ประสงค์จะเลือก	8				
		บัตรเสียทั้งฉบับ	-				
5	2	นายกิตติวัฒน์ การศาสตร์	59	①	64	141	45.39
		ไม่ประสงค์จะเลือก	5				
		บัตรเสียทั้งฉบับ	-				
6	1	น.ส.ลำไพ หลวงราช	78	4	521	1,312	39.71
	2	นายเลิศ พานโรสง	344	①			
	3	นายวิชัย กาละชัย	128	3			
	5	นายชรินทร์ เหนียงแจ่ม	238	②			
	6	นายเมธาสิทธิ์ ศรีอินทร์	67	5			
		ไม่ประสงค์จะเลือก	37				
		บัตรเสียทั้งฉบับ	9				
7	1	นายสมชาย มีประสพ	72	4	449	1,080	41.57
	3	นายมิตร น่วมนิวงษ์	128	3			
	4	นายวรา นิมงาม	242	②			
	6	นายพรฤทธิ์ ฤทธิสำเร็จ	275	①			
		ไม่ประสงค์จะเลือก	16				
		บัตรเสียทั้งฉบับ	4				
8	2	นางบุศรา เสือพอน	123	①	297	780	38.08
	5	นายพจน์ เจริญพร	111	2			
	6	นายพรชัย ช่างม่วง	34	3			
		ไม่ประสงค์จะเลือก	21				
		บัตรเสียทั้งฉบับ	8				
9	3	นายธนากร น้อยคำสิน	110	①	132	428	30.84
		ไม่ประสงค์จะเลือก	21				
		บัตรเสียทั้งฉบับ	1				
10	5	นายชรินทร์ โกติยะกุล	377	①	399	883	45.19
		ไม่ประสงค์จะเลือก	18				
		บัตรเสียทั้งฉบับ	4				
11	6	นายชัยนันท์ พรหมนิ่ม	214	①	239	517	46.23
		ไม่ประสงค์จะเลือก	25				
		บัตรเสียทั้งฉบับ	-				

ผลการเลือกตั้ง
ผู้ประสานงานประจำหน่วย ปี พ.ศ. 2559



น.ส.พรณพร ภูวนวัฒน์
ผู้ประสานงานหน่วยที่ 12



นายอัคเดช เกษเจริญ
ผู้ประสานงานหน่วยที่ 13



นายบุญนพ คำแหง
ผู้ประสานงานหน่วยที่ 14



นายวัฒน์พร ดวงแก้ว
ผู้ประสานงานหน่วยที่ 15



นายเทวัญ ทุมจันทร์
ผู้ประสานงานหน่วยที่ 16



นายพงษ์สิทธิ์ แสงน้อย
ผู้ประสานงานหน่วยที่ 17



นายวิสุทธิ สุตบุญมา
ผู้ประสานงานหน่วยที่ 18



นายนิธิ ขวัญรัตน์
ผู้ประสานงานหน่วยที่ 19



นายบุญทอม สุขใหม่
ผู้ประสานงานหน่วยที่ 20



นายสมนึก บุพลับ
ผู้ประสานงานหน่วยที่ 21



นางสุภา บุญศรี
ผู้ประสานงานหน่วยที่ 22



นายเดชา น้อยเรืองวงศ์
ผู้ประสานงานหน่วยที่ 23



นายณัฐวัฒน์ สุขทัญญติ
ผู้ประสานงานหน่วยที่ 24

ผลการนับคะแนนเลือกตั้งผู้ประสานงานประจำหน่วย ปี พ.ศ. 2559
วันศุกร์ที่ 20 พฤศจิกายน พ.ศ. 2558

หน่วย ประสานงานที่	หมายเลข ผู้สมัคร	ชื่อ-นามสกุลผู้สมัคร	คะแนน รวมที่ได้	ลำดับ ที่ได้	ผู้มา ใช้สิทธิ	ผู้มีสิทธิ เลือกตั้ง	ผู้มาใช้สิทธิ คิดเป็นร้อยละ
12	5	น.ส.พรณพร ภูวนวัฒน์	163	①	179	330	54.24
		ไม่ประสงค์จะเลือก	14				
		บัตรเสียทั้งหมด	2				
13	5	นายอัคเดช เกษเจริญ	140	①	165	309	53.40
		ไม่ประสงค์จะเลือก	20				
		บัตรเสียทั้งหมด	5				
14	2	นายบุญนพ คำแหง	146	①	166	372	44.62
		ไม่ประสงค์จะเลือก	18				
		บัตรเสียทั้งหมด	2				
15	2	นายวัฒน์พร ดวงแก้ว	94	①	120	195	61.54
		ไม่ประสงค์จะเลือก	18				
		บัตรเสียทั้งหมด	8				
16	1	นายเทวัญ ทุมจันทร์	110	①	176	362	48.62
	5	นายบุญเทียม เรืองกระโทก	50	2			
		ไม่ประสงค์จะเลือก	14				
		บัตรเสียทั้งหมด	2				
17	4	นายพงษ์สิทธิ์ แสงน้อย	123	①	146	312	46.79
		ไม่ประสงค์จะเลือก	22				
		บัตรเสียทั้งหมด	1				
18	4	นายวิสุทธิ สุตบุญมา	88	①	172	302	56.95
	5	นางเพ็ญศรี จันทน์จารี	37	2			
	6	นายบรรจง มะลิวัลย์	27	3			
		ไม่ประสงค์จะเลือก	13				
19	2	นายนิธิ ขวัญรัตน์	183	①	202	319	63.32
		ไม่ประสงค์จะเลือก	18				
		บัตรเสียทั้งหมด	1				
20	2	นายวัชรกุล จันทราเวช	240	2	610	1,055	57.82
	3	นายบุญทอม สุขใหม่	244	①			
		ไม่ประสงค์จะเลือก	120				
		บัตรเสียทั้งหมด	6				
21	6	นายสมนึก บุพลับ	206	①	224	262	85.50
		ไม่ประสงค์จะเลือก	13				
		บัตรเสียทั้งหมด	5				
22	1	นางสุภา บุญศรี	79	①	148	197	75.13
	5	นายชัยวิทย์ รติมงคลรักษ์	52	2			
		ไม่ประสงค์จะเลือก	11				
23	1	นายเอกพล ส่งเสริม	115	2	446	838	53.22
	6	นายเดชา น้อยเรืองวงศ์	240	①			
		ไม่ประสงค์จะเลือก	86				
		บัตรเสียทั้งหมด	5				
24	2	นายณัฐวัฒน์ สุขทัญญติ	134	①	169	313	53.99
		ไม่ประสงค์จะเลือก	34				
		บัตรเสียทั้งหมด	1				
รวมทุกหน่วยเลือกตั้ง					5,669	11,486	49.36

จัดทำโดย คณะกรรมการอำนวยการหญิงเสียงเลือกตั้งกรรมการดำเนินการสหกรณ์ออมทรัพย์จุฬาฯ และเลือกตั้งผู้ประสานงานประจำหน่วย ปี พ.ศ. ๒๕๕๙
อาคารจามจุรี ๙ เขตปทุมวัน กรุงเทพฯ ๑๐๓๓๐ โทร. ๐-๒๒๑๘-๐๕๕๕ ต่อ ๑๒๐๓ โทรสาร ๐-๒๖๑๑-๗๔๑๑



CHULA SAVINGS COOP

สหกรณ์ออมทรัพย์จุฬาลงกรณ์มหาวิทยาลัย จำกัด

การกู้เงินเพื่อเหตุผลเงินเฉพาะกิจ

กู้เงินปันผล เฉลี่ยคืน

วันพฤหัสบดีที่ 24 ธันวาคม 2558 ถึงวันพุธที่ 10 กุมภาพันธ์ 2559

ณ สหกรณ์ออมทรัพย์ฯ สำนักงาน อาคารจามจุรี 9 เท่านั้น

เงื่อนไขเพิ่มเติม

- ผู้กู้ต้องเป็นสมาชิกสหกรณ์ ไม่น้อยกว่า 6 เดือน
- ยื่นกู้ด้วยตัวเอง โดยแสดงบัตรประจำตัวประชาชน
- วงเงินกู้ไม่น้อยกว่า 2,000 บาท
- ผู้กู้ต้องไม่มีหนี้สินหรือค้ำหุ้นค้างชำระ ในปี 2558
- ชำระคืนเงินกู้พร้อมดอกเบี้ยครั้งเดียว โดยหักจากบัญชีออมทรัพย์ของผู้กู้ ในวันจ่ายเงินปันผล เฉลี่ยคืน



CHULA SAVINGS COOP

สหกรณ์ออมทรัพย์จุฬาลงกรณ์มหาวิทยาลัย จำกัด

เงินกู้ เพื่อเหตุผลเงินกรณีพิเศษ สำหรับเดือนมกราคม 2559

ปลอด ดอกเบี้ย 2 วัน

(วันที่ 30-31 ธันวาคม 2558)

ยื่นเอกสารและรับเงินกู้ได้ใน
วันพุธที่ 30 ธันวาคม 2558

ณ สหกรณ์ออมทรัพย์จุฬาลงกรณ์มหาวิทยาลัย จำกัด
สำนักงาน อาคารจามจุรี 9 และทุกสาขา

เอกสารประกอบการกู้

- ใบแจ้งยอดเงินเดือนเดือนธันวาคม 2558 จากหน่วยงานต้นสังกัด
- บัตรประจำตัวประชาชน

การฝากเงินสหกรณ์ออมทรัพย์

โดยการโอนเงินผ่านธนาคาร

การฝากโดยการโอนเงินผ่านสาขาของธนาคารทำการ ได้เฉพาะ
7 ธนาคาร ที่สหกรณ์ออมทรัพย์ฯ ได้เปิดบัญชีไว้ดังนี้

บัญชีเงินฝากออมทรัพย์

ชื่อบัญชี “สหกรณ์ออมทรัพย์จุฬาลงกรณ์มหาวิทยาลัย จำกัด”

ธนาคาร	สาขา	เลขที่บัญชี
 กรุงเทพ	สยามสแควร์	152-0-00001-7
 กรุงเทพ	สุรวงศ์	023-1-19265-7
 กสิกรไทย	สะพานเหลือง	011-2-25379-3
 ไทยพาณิชย์	สภากาชาดไทย	045-2-35809-1
 กรุงศรีอยุธยา	สะพานเหลือง	131-1-00001-6
 ทหารไทย	จามจุรีแสดควร์	238-2-11007-6
 ธนชาติ	บำรุงเมือง	214-2-13538-1
 ธนชาติ	สยามสแควร์	044-6-00635-5

โดยปฏิบัติดังนี้ : เขียนใบฝากที่ธนาคารเข้าชื่อบัญชี “สหกรณ์ออมทรัพย์
จุฬาลงกรณ์มหาวิทยาลัย จำกัด” ตามเลขที่บัญชี ธนาคารและสาขา
(ที่ระบุไว้ข้างต้น) พร้อมสำเนา และนำสำเนาใบฝากมาที่สหกรณ์ออมทรัพย์ฯ
เพื่อเขียนใบนำฝากเข้าบัญชีของผู้ฝากในวันเดียวกัน วิธีปฏิบัติเช่นนี้จะเหมือน
ว่าท่านได้นำเงินสดไปฝากที่เคาน์เตอร์ของสหกรณ์ออมทรัพย์ฯ นั่นเอง



ผลการประกวดออกแบบ ภาพปกรายงานกิจการ ประจำปี 2558

สหกรณ์ออมทรัพย์จุฬาลงกรณ์มหาวิทยาลัย จำกัด

รางวัลชนะเลิศ

นายธนกร สมนิยมไชย

นิสิตคณะสถาปัตยกรรมศาสตร์ จุฬาลงกรณ์มหาวิทยาลัย

รางวัลรองชนะเลิศ

นายภัทรการ กับมารพัฒน์

นิสิตคณะสถาปัตยกรรมศาสตร์ จุฬาลงกรณ์มหาวิทยาลัย



สหกรณ์ออมทรัพย์จุฬาลงกรณ์มหาวิทยาลัย จำกัด



ให้บริการฝาก-ถอน ผ่านระบบ ATM

ระบบ KRUNGSRI PHONE 1572 & ระบบ KRUNGSRI ONLINE

วันที่ 26-27 ธันวาคม 2558

เพื่อคำนวณดอกเบี้ยเงินฝากครึ่งปีหลัง

ทั้งนี้ สมาชิกสามารถถอนดอกเบี้ยเงินฝาก

และใช้บริการได้ผ่านระบบ ATM ตามปกติ

ตั้งแต่วันจันทร์ที่ 28 ธันวาคม 2558 เป็นต้นไป

สอบถามรายละเอียด โทร. 02-218-0555 ต่อ 1502, 1802-1805



สหกรณ์ออมทรัพย์
จุฬาลงกรณ์มหาวิทยาลัย จำกัด

งด

รับฝากเช็คธนาคาร
ต่างจังหวัด

ตั้งแต่วันที่ 1-31 ธันวาคม 2558

เพื่อไม่ให้มีเช็ครอเรียกเก็บข้ามปี



สอบถามรายละเอียดเพิ่มเติม
โทร. 02-218-055 ต่อ 1501, 1503



สหกรณ์ออมทรัพย์จุฬาลงกรณ์มหาวิทยาลัย จำกัด

อาคารจามจุรี 9 จุฬาลงกรณ์มหาวิทยาลัย ถนนพญาไท แขวงวังใหม่ เขตปทุมวัน กทม. 10330

โทรศัพท์ 0-2218-0555 โทรสาร 0-2611-7411 <http://www.savings.chula.ac.th> Email: sav.coop@chula.ac.th