



เอกสาร ประกอบการประชุมใหญ่สามัญ ประจำปี 2567

สหกรณ์ออมทรัพย์จุฬาลงกรณ์มหาวิทยาลัย จำกัด

วันพฤหัสบดีที่ 13 กุมภาพันธ์ 2568

ณ ห้องประชุม 212 อาคารहितลาลิเบศร

จุฬาลงกรณ์มหาวิทยาลัย

ตั้งแต่เวลา 14.00 น. เป็นต้นไป

สหกรณ์ออมทรัพย์
ที่มีการบริหารตาม
หลักธรรมาภิบาล



และมุ่งมั่นพัฒนา
อย่างไม่หยุดยั้ง

เพื่อยกระดับ
คุณภาพชีวิต
ของสมาชิก



ขอเชิญสมาชิกสหกรณ์เข้าร่วมประชุมในวันและเวลาดังกล่าว
ยืนยันตัวตนเข้าร่วมประชุมโดยแสดงบัตรประชาชนต่อเจ้าหน้าที่
และโปรดนำเอกสารฉบับนี้มาในวันประชุมด้วย



สหกรณ์ออมทรัพย์จุฬาลงกรณ์มหาวิทยาลัย จำกัด

ได้รับการจดทะเบียนเป็นสหกรณ์ เมื่อวันที่ 13 มกราคม พ.ศ. 2504 เป็นสถาบันการเงิน ประเภทหนึ่ง ซึ่งดำเนินการโดยใช้หลักการสหกรณ์ 7 ประการ ได้แก่ หลักการสมัครใจและเปิดกว้าง หลักประชาธิปไตย หลักเศรษฐกิจ หลักการปกครองตนเองและความเป็นอิสระ หลักการศึกษา ฝึกอบรม และสารสนเทศ หลักความร่วมมือระหว่างสหกรณ์ และหลักการเอื้ออาทรต่อชุมชน

วิสัยทัศน์

เป็นสหกรณ์ชั้นนำด้านนวัตกรรมที่ทันสมัย ก้าวเข้าสู่อนาคตใหม่ ในยุค SMART COOP

พันธกิจ

โดยมีขอบเขตการดำเนินงานตามวิสัยทัศน์ 5 พันธกิจ ดังนี้

- | | |
|--------------|----------------------------|
| พันธกิจที่ 1 | งานสวัสดิการ (WELFARE) |
| พันธกิจที่ 2 | การลดรายจ่าย (REDUCE) |
| พันธกิจที่ 3 | การเพิ่มรายได้ (INCOME) |
| พันธกิจที่ 4 | งานบริการ (SERVICE) |
| พันธกิจที่ 5 | ความโปร่งใส (TRANSPARENCY) |



สหกรณ์ออมทรัพย์จุฬาลงกรณ์มหาวิทยาลัย จำกัด
CHULALONGKORN UNIVERSITY SAVINGS COOPERATIVE LIMITED

อาคารอาทูลุรี ๑ จุฬาลงกรณ์มหาวิทยาลัย ถนนพญาไท แขวงวังใหม่ เขตปทุมวัน กทม. 10330 โทรศัพท์ 0-2218-0555
Chulalongkorn University, Phayathai Road, Wangmai, Pathumwan, Bangkok 10330 Tel : 0-2218-0555
http://www.savings.chula.ac.th e-mail:sav.coop@chula.ac.th Line / Facebook : @cusavingscoop

ที่ 65/2568

13 มกราคม 2568

จุฬาลงกรณ์มหาวิทยาลัย
เลขรับที่: 00308
วันที่: 16 มกราคม 2568 เวลา 16:25

เรื่อง ขออนุญาตให้บุคลากรเข้าร่วมประชุมใหญ่สามัญประจำปี 2567

เรียน อธิการบดี

ด้วย สหกรณ์ออมทรัพย์จุฬาลงกรณ์มหาวิทยาลัย จำกัด ได้กำหนดให้มีการประชุมใหญ่สามัญประจำปี 2567 ในวันพฤหัสบดีที่ 13 กุมภาพันธ์ 2568 ตั้งแต่เวลา 13.00 น. เป็นต้นไป ณ ห้องประชุม 212 อาคารมหิตลาธิเบศร จุฬาลงกรณ์มหาวิทยาลัย และสมาชิกของสหกรณ์ออมทรัพย์จุฬาฯ ซึ่งเป็นบุคลากรของมหาวิทยาลัย อันประกอบด้วย ข้าราชการ ลูกจ้าง และพนักงานมหาวิทยาลัย มีความจำเป็นต้องเข้าร่วมประชุมเพื่อรับทราบผลการดำเนินงาน และแสดงความคิดเห็นในฐานะสมาชิก

จึงเรียนมาเพื่อโปรดพิจารณาอนุญาตให้สมาชิกสหกรณ์ออมทรัพย์จุฬาฯ ทุกท่านเข้าร่วมประชุมใหญ่สามัญประจำปี 2567 ตามกำหนดวัน เวลา และสถานที่ดังกล่าวข้างต้น จักเป็นพระคุณยิ่ง

ขอแสดงความนับถือ

๓ อนุญาต

Dr.

(ศ.ดร.วิเลิศ ภูริวัชร)

อธิการบดี

(นางศิริวรรณ ปัญญาธรรม)

21 ม.ค. 68

ประธานกรรมการ



สหกรณ์ออมทรัพย์จุฬาลงกรณ์มหาวิทยาลัย จำกัด

๒ เรียน อธิการบดี (ศ.ดร.วิเลิศ ภูริวัชร)

เพื่อโปรดพิจารณาอนุญาต

(รศ.ดร.ศิริเชษ สุชีวะ)

รองอธิการบดี

ฝ่ายธุรการ อาคาร และพัสดุ

20 ม.ค. 68

โทร. 0-2218-0555 ต่อ 1201-5 เรียน รองอธิการบดี (รศ.ดร.ศิริเชษ สุชีวะ)

๑ เห็นควรนำเรียนท่านอธิการบดีเพื่อโปรดพิจารณาอนุญาต

(ผศ.ดร.ณภัทร ชัยมงคล)

ผู้ช่วยอธิการบดี

19 ม.ค. 68



สหกรณ์ออมทรัพย์จุฬาลงกรณ์มหาวิทยาลัย จำกัด
CHULALONGKORN UNIVERSITY SAVINGS COOPERATIVE LIMITED

อาคารอำนวยการ 9 จุฬาลงกรณ์มหาวิทยาลัย ถนนพญาไท แขวงวังใหม่ เขตปทุมวัน กทม. 10330 โทรศัพท์ 0-2218-0555
Chulalongkorn University, Phayathai Road, Wangmai, Pathumwan, Bangkok 10330 Tel : 0-2218-0555
http://www.savings.chula.ac.th e-mail:sav.coop@chula.ac.th Line / Facebook : @cusavingscoop

ที่ 118/2568

24 มกราคม 2568

เรื่อง ขอเชิญประชุมใหญ่สามัญประจำปี 2567

เรียน ท่านสมาชิก

ด้วย สหกรณ์ออมทรัพย์จุฬาลงกรณ์มหาวิทยาลัย จำกัด กำหนดให้มีการประชุมใหญ่สามัญประจำปี 2567 ในวันพฤหัสบดีที่ 13 กุมภาพันธ์ 2568 เวลา 13.00 น. เป็นต้นไป ณ ห้องประชุม 212 อาคารมหิตลาธิเบศร จุฬาลงกรณ์มหาวิทยาลัย ตามระเบียบวาระการประชุม ดังนี้

ระเบียบวาระที่ 1 ประธานแจ้งเพื่อทราบ

ระเบียบวาระที่ 2 รับรองรายงานการประชุมสามัญ ประจำปี 2566

ระเบียบวาระที่ 3 เรื่องแจ้งเพื่อทราบ

- 3.1 การรับสมัครสมาชิกใหม่ สมาชิกสมทบ และสมาชิกลาออกจากสหกรณ์ ในระหว่างปี 2567
- 3.2 รายงานผลการดำเนินงาน ประจำปี 2567 ผลประโยชน์และค่าตอบแทน ที่กรรมการและผู้จัดการได้รับ ประจำปี 2567 และข้อมูลการร้องทุกข์ กล่าวโทษ การถูกดำเนินคดี การถูกร้องเรียน และถูกลงโทษของสหกรณ์ ในรอบปีบัญชี 2567 พร้อมแผนหรือแนวทางป้องกัน
- 3.3 รายงานผลการดำเนินการตามนโยบายและกระบวนการบริหารความเสี่ยง ของสหกรณ์
- 3.4 รายงานของผู้ตรวจสอบกิจการ ประจำปี 2567

ระเบียบวาระที่ 4 เรื่องเสนอเพื่อพิจารณา

- 4.1 แก้ไขข้อบังคับของสหกรณ์
- 4.2 เลือกตั้งประธานกรรมการดำเนินการหยั่งเสียงเลือกตั้งกรรมการดำเนินการ และเลือกตั้งผู้ประสานงานประจำหน่วย ประจำปี 2569
- 4.3 อนุมัติงบประมาณการเงิน (งบดุล) และงบกำไรขาดทุน ประจำปี 2567
- 4.4 อนุมัติการจัดสรรกำไรสุทธิ ประจำปี 2567
- 4.5 อนุมัติงบประมาณรายจ่ายในการดำเนินงานของสหกรณ์ ประจำปี 2568
- 4.6 คัดเลือกผู้สอบบัญชีรับอนุญาต ประจำปี 2568
- 4.7 เลือกตั้งผู้ตรวจสอบกิจการ ประจำปี 2568

- 4.8 กำหนดนโยบาย ทิศทาง และเป้าหมายเชิงกลยุทธ์ในภาพรวมของสหกรณ์
- 4.9 กำหนดนโยบาย และแผนการลงทุน ประจำปี 2568
- 4.10 อนุมัติแผนการปรับโครงสร้างการลงทุนให้เป็นไปตามกฎกระทรวง การฝากเงิน และการลงทุน พ.ศ. 2567
- 4.11 อนุมัติวงเงินซึ่งสหกรณ์อาจกู้ยืมประจำปี 2568
- 4.12 อนุมัติตัดหนี้สูญ
- 4.13 อนุมัติดำเนินการเกี่ยวกับที่ดินซึ่งเป็นกรรมสิทธิ์ของสหกรณ์ออมทรัพย์จุฬาฯ
- 4.14 เลือกตั้งกรรมการดำเนินการ และรับทราบผลการเลือกตั้งผู้ประสานงาน ประจำหน่วย ประจำปี 2568
- 4.15 กำหนดระเบียบสหกรณ์ออมทรัพย์จุฬาฯ ว่าด้วย การหยั่งเสียงเลือกตั้ง กรรมการดำเนินการสหกรณ์ฯ

ระเบียบวาระที่ 5 เรื่อง อื่น ๆ (ถ้ามี)

จึงขอเรียนเชิญท่านเข้าร่วมประชุมตามวัน เวลา และสถานที่ดังกล่าว จักขอบคุณยิ่ง

ขอแสดงความนับถือ



Dr. P.

(นางศิริวรรณ ปัญญาธรรม)

ประธานกรรมการ

สหกรณ์ออมทรัพย์จุฬาลงกรณ์มหาวิทยาลัย จำกัด

สารบัญ

หนังสือขออนุญาตให้บุคลากรเข้าร่วมการประชุมใหญ่สามัญ ประจำปี 2567	2
หนังสือเชิญประชุมใหญ่สามัญ ประจำปี 2567	3
ระเบียบวาระที่ 1 ประธานแจ้งเพื่อทราบ	6
ระเบียบวาระที่ 2 รับรองรายงานการประชุมใหญ่สามัญ ประจำปี 2566	8
ระเบียบวาระที่ 3 เรื่องแจ้งเพื่อทราบ	66
3.1 การรับสมัครสมาชิกใหม่ สมาชิกสมทบ และสมาชิกลาออกจากสหกรณ์ ในระหว่างปี 2567	67
3.2 รายงานผลการดำเนินงานประจำปี 2567 ผลประโยชน์และค่าตอบแทน ที่กรรมการและผู้จัดการได้รับ ประจำปี 2567 และข้อมูลร้องทุกข์กล่าวโทษ การถูกดำเนินคดี การถูกร้องเรียน และการถูกลงโทษของสหกรณ์ ในรอบปีบัญชี 2567 พร้อมแผนหรือแนวทางป้องกัน	68
3.3 รายงานผลการดำเนินการตามนโยบายและกระบวนการบริหารความเสี่ยงของสหกรณ์	98
3.4 รายงานของผู้ตรวจสอบกิจการ ประจำปี 2567	112
ระเบียบวาระที่ 4 เรื่องเสนอเพื่อพิจารณา	122
4.1 แก้ไขข้อบังคับของสหกรณ์	123
4.2 เลือกตั้งประธานกรรมการดำเนินการหยั่งเสียงเลือกตั้งกรรมการดำเนินการ และเลือกตั้งผู้ประสานงานประจำหน่วย ประจำปี 2569	132
4.3 อนุมัติงบประมาณการเงิน (งบดุล) และงบกำไรขาดทุน ประจำปี 2567	133
4.4 อนุมัติการจัดสรรกำไรสุทธิ ประจำปี 2567	176
4.5 อนุมัติงบประมาณรายจ่ายในการดำเนินงานของสหกรณ์ ประจำปี 2568	179
4.6 คัดเลือกผู้สอบบัญชีรับอนุญาต ประจำปี 2568	201
4.7 เลือกตั้งผู้ตรวจสอบกิจการ ประจำปี 2568	206
4.8 กำหนดนโยบาย ทิศทาง และเป้าหมายเชิงกลยุทธ์ในภาพรวมของสหกรณ์	211
4.9 กำหนดนโยบาย และแผนการลงทุน ประจำปี 2568	217
4.10 อนุมัติแผนการปรับโครงสร้างการลงทุนให้เป็นไปตามกฎกระทรวง การฝากเงินและการลงทุน พ.ศ. 2567	218
4.11 อนุมัติวงเงินซึ่งสหกรณ์อาจกู้ยืม ประจำปี 2568	221
4.12 อนุมัติตัดหนี้สูญ	222
4.13 อนุมัติดำเนินการเกี่ยวกับที่ดินซึ่งเป็นกรรมสิทธิ์ของสหกรณ์ออมทรัพย์จุฬาฯ	229
4.14 เลือกตั้งกรรมการดำเนินการ และรับทราบผลเลือกตั้งผู้ประสานงานประจำหน่วย ประจำปี 2568	230
4.15 กำหนดระเบียบสหกรณ์ออมทรัพย์จุฬาฯ ว่าด้วย การหยั่งเสียงเลือกตั้ง กรรมการดำเนินการสหกรณ์ฯ	238
ระเบียบวาระที่ 5 เรื่อง อื่น ๆ (ถ้ามี)	246
รายละเอียดสินทรัพย์ที่ต้องติดตามเป็นพิเศษ	248
ตารางการจัดสรรกำไรสุทธิประจำปี 2557 - 2566	250
ตารางการเปลี่ยนแปลงอัตราดอกเบี้ย	252

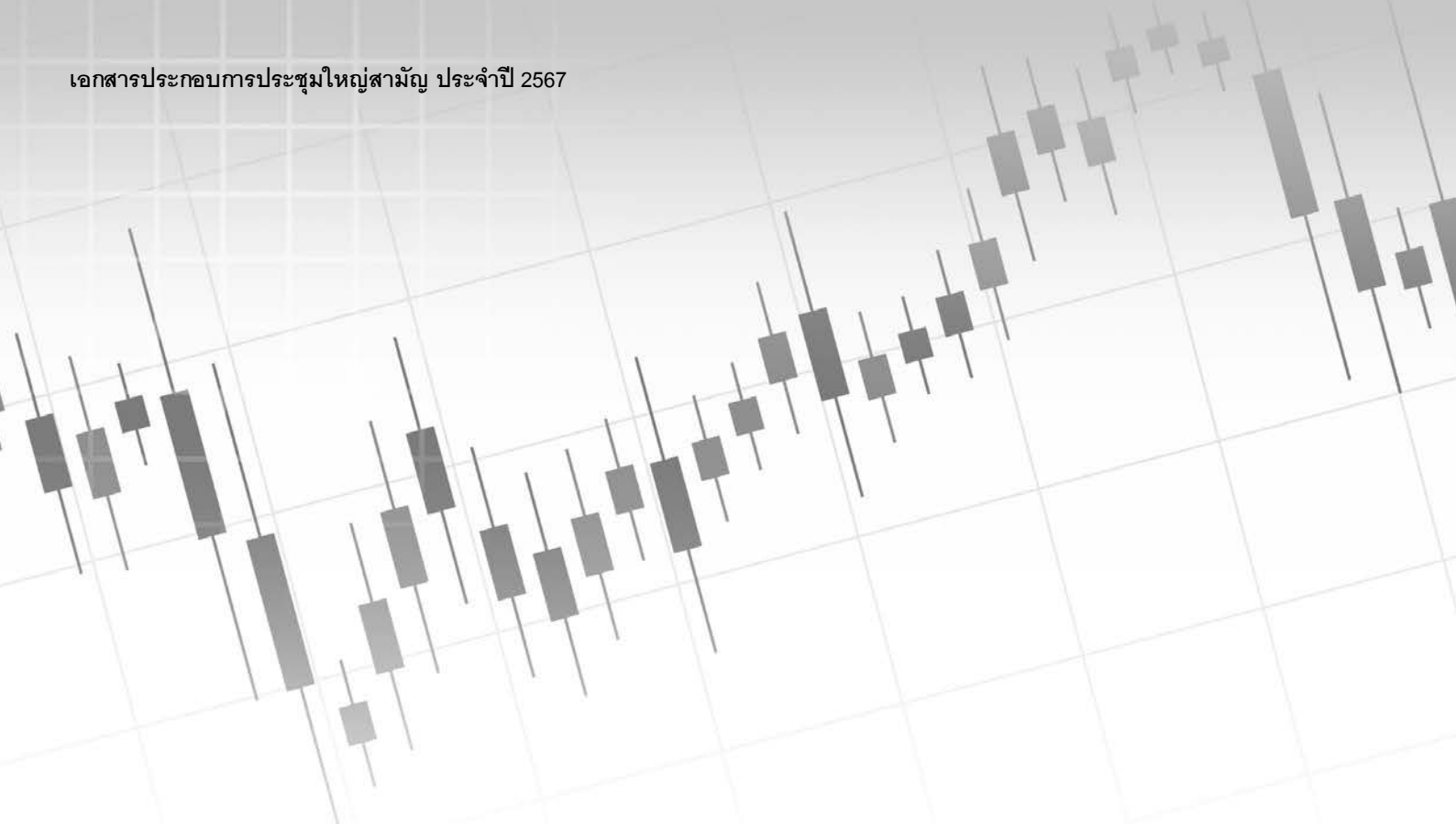

ระเบียบวาระที่ 1

ประธานแจ้งเพื่อทราบ



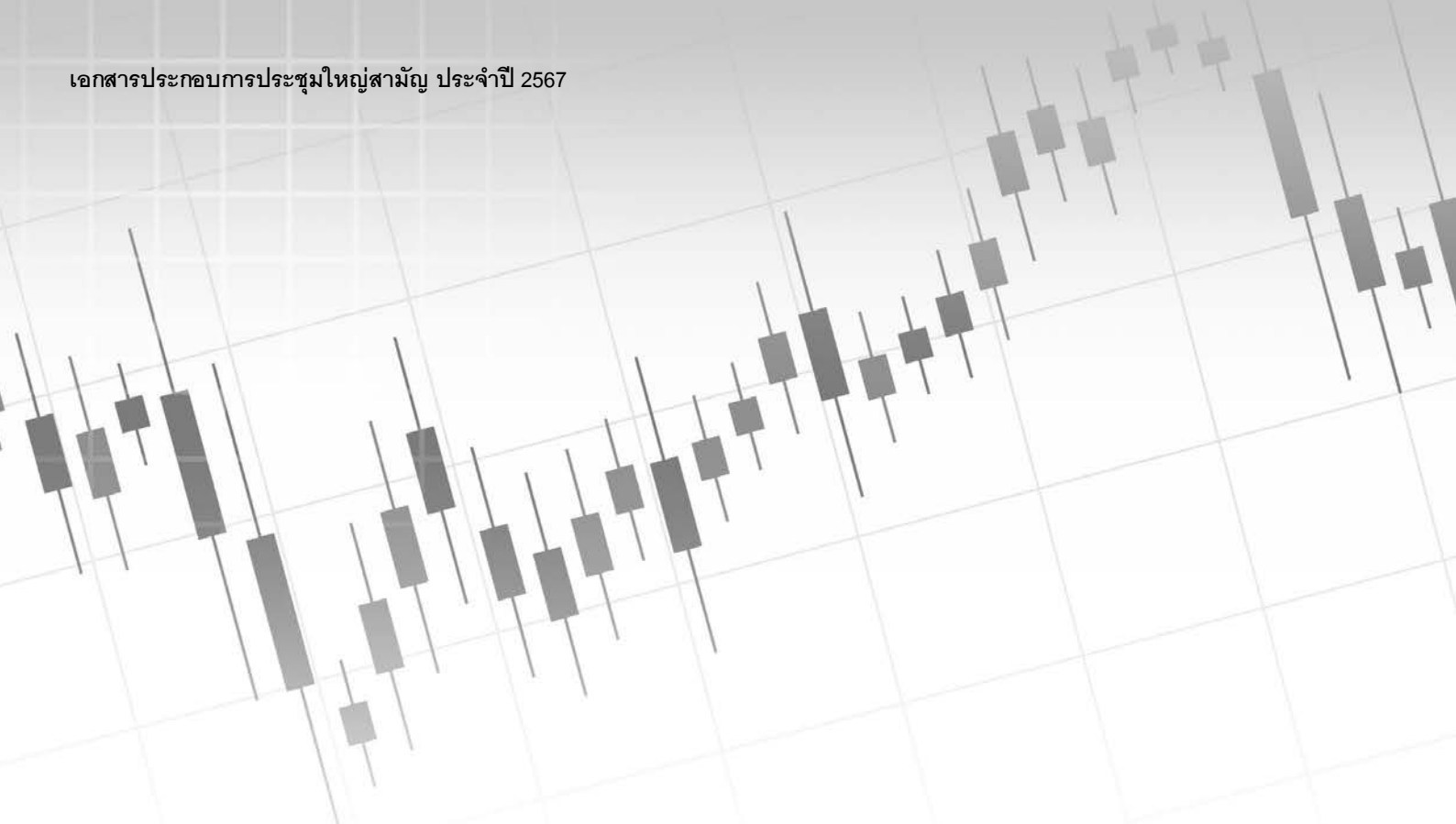

ระเบียบวาระที่ 2

รับรองรายงานการประชุมใหญ่สามัญ ประจำปี 2566



รายงานการประชุมใหญ่สามัญ ประจำปี 2566
สหกรณ์ออมทรัพย์จุฬาลงกรณ์มหาวิทยาลัย จำกัด
วันอังคารที่ 13 กุมภาพันธ์ 2567

ณ ห้องประชุม 212 อาคารมหิตลาธิเบศร จุฬาลงกรณ์มหาวิทยาลัย

กรรมการที่มาประชุม

1. นางศิริวรรณ	ปัญญาธรรม	ประธานกรรมการ
2. นายสุชาติ	ทองคำ	รองประธานกรรมการ
3. นายวิเชียร	หรรษานิมิตกุล	รองประธานกรรมการ
4. นายพงษ์ธร	ศะศิงาม	เหรัญญิก
5. นายสุวัฒน์	กลั่นเกษร	กรรมการ
6. ว่าที่ร้อยตรีเจษฎา	จริงจิตร	กรรมการ
7. นายฉกาจ	อินทร์ศิริ	กรรมการ
8. นายธเดช	เจียมผา	กรรมการ
9. นางสาวพรรณพร	ภูวนวัฒน์	กรรมการ
10. นายศิริศักดิ์	สีคำภา	กรรมการ
11. นางทิพทยา	โชคศิริ	กรรมการ
12. นายสมโภช	จันจรัส	กรรมการ
13. นางสุภา	บุญศรี	กรรมการ
14. นายชรินทร์	เหนียงแจ่ม	เลขานุการ

ผู้เข้าร่วมประชุม

1. นายเรืองชัย	โพนฟูฒิ	นักวิชาการสหกรณ์ชำนาญการพิเศษ สำนักงานส่งเสริมสหกรณ์กรุงเทพมหานคร พื้นที่ 1
2. นายสิริวิชญ์	ไพศาสตร์	ผู้สอบบัญชี บริษัท เอ็น.เอส.เค. สอบบัญชีและกฎหมาย จำกัด
3. นายมนตรี	ช่วยชู	ผู้ตรวจสอบกิจการ บริษัท มนตรีสอบบัญชีและกฎหมาย จำกัด
4. นายธงชัย	เกาะด่าน	ประธานกรรมการดำเนินการหยั่งเสียงเลือกตั้งฯ
5. รศ.ดร.ศิริพร	จงผาดิวุฒิ	ที่ปรึกษาและกรรมการดำเนินการหยั่งเสียงฯ
6. สมาชิก		อีกจำนวน 2,883 คน จากจำนวนสมาชิกทั้งสิ้น 11,405 คน

ผู้เข้าร่วมสังเกตการณ์

1. สมาชิกสมทบสหกรณ์ออมทรัพย์จุฬาลงกรณ์มหาวิทยาลัย จำกัด	จำนวน 4 คน (จากสมาชิกสมทบทั้งหมด 4,157 คน)
---	---

เปิดประชุมเวลา 14.05 น.

ประธานกรรมการ กล่าวเปิดการประชุมใหญ่สามัญ ประจำปี 2566 โดยแนะนำกรรมการ 3 ตำแหน่ง และผู้แทนจากกรมส่งเสริมสหกรณ์ ผู้สอบบัญชี และผู้ตรวจสอบกิจการ จากนั้นดำเนินการประชุมตามระเบียบวาระการประชุม ดังต่อไปนี้

ระเบียบวาระที่ 1 ประธานแจ้งเพื่อทราบ

2.1 รายงานการประชุมใหญ่สามัญ ประจำปี 2565

ประธานฯ นำเสนอระเบียบวาระที่ 1 ประธานแจ้งเพื่อทราบ ก่อนอื่นขออนุญาต ยังไม่ได้แนะนำตัวเอง ดิฉันศิริวรรณ ปัญญาธรรม เป็นประธานกรรมการ ขออนุญาตแนะนำคณะกรรมการชุดนี้ก่อน เนื่องจากปีนี้เป็นปีนี้อาจจะเรียกได้ว่าไม่ปกติ กรรมการชุดนี้เป็นกรรมการชุดที่ครบทั้งคณะโดยการเลือกตั้งซ่อมเข้ามาเมื่อวันที่ 19 กรกฎาคม 2566 เพราะฉะนั้นการทำงานเต็มคณะเราจะเริ่มมาจากหลังจากวันนั้นเป็นต้นมาก็คือตั้งแต่ 20 กรกฎาคม 2566 เป็นต้นมา เพราะฉะนั้นก็เป็นอีกสาเหตุหนึ่งเหมือนกันที่ทำให้ผลการดำเนินงานของปีนี้อาจจะไม่ได้เป็นไปตามที่หลาย ๆ ท่านคาดหวังหรือว่าไม่ได้เป็นไปตามที่เคยเป็นมาในหลาย ๆ ปีที่ผ่านมาก่อนหน้านี้อันนี้ขอออกตัวไว้ก่อน เราเป็นกรรมการชุดใหม่เป็นชุดที่เลือกตั้งซ่อมเข้ามา การทำงานก็ยังไม่ครบครึ่งปีด้วยซ้ำไป ก็เป็นการประชุมใหญ่ครั้งแรกของพวกเราเมื่อไรขาดตกบกพร่อง ก็หวังว่าสมาชิกคงจะเมตตา ก่อนอื่นขอแจ้งกติกาในวันนี้ สมาชิกที่จะอภิปรายเรามีไมโครโฟน 3 ตัวอยู่ด้านกลาง หมายเลข 1 2 3 ท่านที่อภิปรายขออนุญาตว่าแจ้งชื่อ แจ้งเลขประจำตัวสมาชิกก่อนเพื่อการบันทึกรายงานการประชุมจะได้ถูกต้อง และขอให้อภิปรายด้วยความสุภาพ บางท่านอาจจะพูดแล้วไม่ถูกใจเราก็ขอความกรุณาขอร้องไม่มีการโห่ ไม่มีการฮาปากันให้ที่ประชุมนี้เป็นไปด้วยความเรียบร้อย เราครอบครัวเดียวกันเราเป็นเจ้าของสหกรณ์เหมือนกันทุกท่านและขอความร่วมมือหนึ่งว่าการอภิปรายขอให้อยู่ในวาระของการประชุมที่กำลังดำเนินการประชุมอยู่ขอเพียงแค่นี้ค่ะ วาระประธานแจ้งเพื่อทราบ

ที่ประชุมมีมติ รับทราบ

ระเบียบวาระที่ 2 รับรองรายงานการประชุม

2.1 รายงานการประชุมใหญ่สามัญ ประจำปี 2565

เลขานุการ นำเสนอรายงานการประชุมใหญ่สามัญ ประจำปี 2565 เมื่อวันที่พฤหัสบดีที่ 16 มีนาคม 2566 ตั้งแต่หน้าที่ 10 จนถึงหน้าที่ 119 เพื่อที่ประชุมพิจารณา

ที่ประชุมพิจารณาแล้ว มีมติรับรองรายงานการประชุมใหญ่สามัญประจำปี 2565 โดยไม่มีการแก้ไข

2.2 รายงานการประชุมใหญ่วิสามัญ ประจำปี 2566

เลขานุการ นำเสนอรายงานการประชุมใหญ่วิสามัญ ประจำปี 2566 เมื่อวันที่พุธที่ 19 กรกฎาคม 2566 ตั้งแต่หน้าที่ 120 จนถึงหน้าที่ 136 เพื่อที่ประชุมพิจารณา

ที่ประชุมพิจารณาแล้ว มีมติรับรองรายงานการประชุมใหญ่วิสามัญ ประจำปี 2566

โดยไม่มีการแก้ไข

2.3 รายงานการประชุมใหญ่วิสามัญ ประจำปี 2566 ครั้งที่ 2

เลขานุการ นำเสนอรายงานการประชุมใหญ่วิสามัญ ประจำปี 2566 ครั้งที่ 2 เมื่อวันที่พุธที่ 23 พฤศจิกายน 2566 ตั้งแต่หน้าที่ 137 จนถึงหน้าที่ 156 เพื่อที่ประชุมพิจารณา

ที่ประชุมพิจารณาแล้ว มีมติรับรองรายงานการประชุมใหญ่วิสามัญ ประจำปี 2566 ครั้งที่ 2 โดยไม่มี

การแก้ไข

ระเบียบวาระที่ 3 เรื่องแจ้งเพื่อทราบ

3.1 การรับสมัครสมาชิกใหม่ สมาชิกสมทบ และสมาชิกลาออกจากสหกรณ์ในระหว่างปี 2566

ประธานฯ แจ้งที่ประชุมทราบเกี่ยวกับการรับสมัครสมาชิกใหม่ สมาชิกสมทบ และสมาชิกลาออกจากสหกรณ์ ณ วันที่ 1 มกราคม 2566 ให้ที่ประชุมรับทราบ ดังนี้

- สมาชิก ณ วันที่ 1 มกราคม 2566	จำนวน	11,493	ราย
- สมาชิกเพิ่มขึ้น ระหว่างปี	จำนวน	272	ราย
- สมาชิกพ้นสภาพตามข้อบังคับ 10 เช่น ตาย ลาออก อายุสมาชิกไม่ถึง 10 ปี	จำนวน	333	ราย
- จำนวนสมาชิก ณ วันที่ 31 ธันวาคม 2566	จำนวน	11,432	ราย
- สมาชิกกิตติมศักดิ์ ณ วันที่ 31 ธันวาคม 2566	จำนวน	1	พระองค์
- สมาชิกสมทบ ณ วันที่ 31 ธันวาคม 2566	จำนวน	4,159	ราย
รวมจำนวนสมาชิก ณ วันที่ 31 ธันวาคม 2566	จำนวน	15,592	ราย

ที่ประชุมมีมติ รับทราบ

3.2 รายงานผลการดำเนินงาน ประจำปี 2566 ผลประโยชน์และค่าตอบแทนที่กรรมการและผู้จัดการได้รับ ประจำปี 2566 และข้อมูลการร้องทุกข์ กล่าวโทษ การถูกดำเนินคดี การถูกร้องเรียน และถูกลงโทษของสหกรณ์ในรอบปีบัญชี 2566 พร้อมแผนหรือแนวทางป้องกัน

ประธานฯ แจ้งให้ที่ประชุมทราบ ระเบียบวาระที่ 3.2 รายงานผลการดำเนินงาน ประจำปี 2566 ผลประโยชน์และค่าตอบแทนที่กรรมการและผู้จัดการได้รับ ประจำปี 2566 และข้อมูลการร้องทุกข์ กล่าวโทษ การถูกดำเนินคดี การถูกร้องเรียน และถูกลงโทษของสหกรณ์ในรอบปีบัญชี 2566 พร้อมแผนหรือแนวทางป้องกัน

นายชูชาติ ธรรมเจริญ เลขประจำตัวสมาชิก 154740 ในระเบียบวาระการประชุมที่ 3.2 ผมว่าท่านประธานและคณะกรรมการดำเนินการขาดสิ่งสำคัญไป 1 เรื่องคือกฎกระทรวงข้อ 14(2) ข้อมูลการถูกร้องทุกข์ กล่าวโทษ การถูกดำเนินคดี การถูกร้องเรียนและการถูกลงโทษของสหกรณ์ในรอบปีบัญชีที่ผ่านมาพร้อมทั้งแผนหรือแนวทาง การป้องกันไม่ให้ถูกร้องทุกข์กล่าวโทษถูกดำเนินคดี ถูกร้องเรียนและถูกลงโทษในเรื่องดังกล่าวอีกต่อไป อันนั้นเป็นกฎกระทรวงข้อ 14(2) ไม่ปรากฏในวาระที่ 3

ประธานฯ เดี่ยวก่อนคะเรายังไม่ได้รายงาน ขออนุญาตรายงานก่อนคะ

นายชูชาติ ธรรมเจริญ เลขประจำตัวสมาชิก 154740 ไม่มีใน 3.2 ในวาระที่ 3 คุณไม่ได้กำหนดไว้ครับ ประธานฯ มีคะ ขออนุญาตรายงานก่อนนะคะ เกี่ยวกับการดำเนินงานของสหกรณ์ประจำปี 2566 ดังนี้ จำนวน สมาชิกลดลง 112 ราย จากเดิม 15,714 คน คงเหลือเป็น 15,592 คน และจำนวนสินทรัพย์ลดลง 4,571 ล้านบาท ทุนเรือนหุ้นเพิ่มขึ้น 183 ล้านบาท ทุนสำรองเพิ่มขึ้นเป็น 68 ล้านบาท เพิ่มขึ้น 2.39 % เงินรับฝากประเภทออมทรัพย์ ลดลง 345 ล้านบาท เงินรับฝากประจำเพิ่มขึ้น 24 ล้านบาท เงินให้สมาชิกกู้ยืมตลอดปี จำนวน 4,561 ล้านบาท สมาชิกชำระคืน 4,733 ล้านบาท ให้สหกรณ์อื่นกู้ลดลง 1,208 ล้านบาท ส่วนรายละเอียดอื่นอยู่ในรายงานกิจการประจำปี 2566 ให้สมาชิกดูได้ในเอกสารหน้า 159- 173 กิจกรรมอื่นๆ ก็เป็นเรื่องของการร่วมการแข่งขันกีฬาภายในของบุคลากร มีพิธีมอบเกียรติบัตรทุนเรียนดีและโล่เรียนดีให้กับบุตรสมาชิก มอบเครื่องปรับอากาศให้แก่คณะสหเวชศาสตร์แล้วก็ร่วมแสดงความยินดีในโอกาสวันคล้ายวันสถาปนาจุฬาลงกรณ์มหาวิทยาลัย คณะและหน่วยงานต่างๆ อันนี้ก็คือรายงานผลการดำเนินงานประจำปี 2566 ให้สมาชิกดูได้ในเอกสารหน้า 174-179 นอกเหนือจากนี้เรื่องที่ต้องแจ้งเพื่อทราบอีก 2 เรื่องก็คือเรื่องที่ต้องเป็นไปตามกฎกระทรวงอย่างที่ว่าเมื่อถ้าจารย์ชูชาติท่านได้กรุณาทักท้วง ก็จะมีอยู่ที่หน้า 180 ของเอกสารประกอบการประชุมจะเป็นเรื่องของรายงานผลประโยชน์และค่าตอบแทนที่กรรมการและผู้จัดการได้รับจากสหกรณ์ในรอบปีบัญชี 2566 ในรอบปีบัญชี 2566 หมายความว่า 1 มกราคม 2566 ถึง 31 ธันวาคม 2566 เพราะฉะนั้นก็จะมีทั้งชุดที่เป็นกรรมการชุดปัจจุบัน ชุดที่เป็นอดีตกรรมการก็จะเรียงลำดับไปตามรายละเอียดในหน้า 180 แล้วก็หน้า 181 อันนี้คือรายงานผลประโยชน์และค่าตอบแทนที่กรรมการและผู้จัดการได้รับจากสหกรณ์ตามกฎกระทรวง

ต่อไปหน้า 182 183 -185 ข้อมูลการถูกร้องทุกข์กล่าวโทษ การถูกดำเนินคดี การถูกร้องเรียนและถูกลงโทษของสหกรณ์ในรอบปีบัญชี 2566 พร้อมแผนหรือแนวทางป้องกันว่าจะประกอบไปตามที่กฎกระทรวงการดำเนินงานและการกำกับดูแลสหกรณ์ออมทรัพย์และสหกรณ์เครดิตยูเนียน พ.ศ. 2564 ข้อ 14(2) ระบุไว้ว่าในการประชุมใหญ่นอกจากเรื่องที่จะต้องแจ้งให้ที่ประชุมใหญ่ทราบเป็นปกติซึ่งที่แจ้งไปแล้ว สหกรณ์ต้องแจ้งให้ที่ประชุมใหญ่ทราบในเรื่องต่อไปนี่ก็คือข้อมูลการถูกร้องทุกข์กล่าวโทษ หมายถึงสหกรณ์ละละ สหกรณ์ถูกร้องทุกข์กล่าวโทษ ถูกดำเนินคดี ถูกร้องเรียน ถูกลงโทษในรอบปีที่ผ่านมาพร้อมทั้งแผนหรือแนวทางการป้องกัน จึงขอรายงานการถูกร้องทุกข์กล่าวโทษ ถูกดำเนินคดี ถูกร้องเรียนและถูกลงโทษได้รับปี 2566 คือตั้งแต่ 1 มกราคม 66 ถึง 31 ธันวาคม 66 เรื่องแรกคือเรื่องการถูกดำเนินคดี

1.1 คดีหมายเลขดำเลขที่ ร.45/2566 คือคดีแรงงาน อดีตเจ้าหน้าที่ของสหกรณ์เกษียณอายุงานแล้ว ก็พ้นจากการเป็นเจ้าหน้าที่ตั้งแต่ 1 มกราคม 2565 แต่ยังคงมีปัญหาเกี่ยวกับเงินค่าชดเชยตามกฎหมายแรงงาน ต่อมาจึงเป็นโจทก์ยื่นฟ้องสหกรณ์เป็นจำเลยเพื่อเรียกค่าชดเชยตามกฎหมายแรงงานนับแต่วันเกษียณอายุการทำงานกรณีเลิกจ้าง

1.2 คดีแบบเดียวกันคดีแรงงาน คดีหมายเลขดำ ร.46/2566 แบบเดียวกันเป็นคดีทำนองเดียวกัน การดำเนินการคือศาลสั่งรวมคดี 2 คดีนี้แล้วก็สหกรณ์ต่อสู้คดีจนศาลชั้นต้นมีคำพิพากษายกฟ้องโจทก์ทั้ง 2 คดี เป็นคดีหมายเลขแดงที่ ร.3171 กับ 3172 /2566 เมื่อวันที่ 28 สิงหาคม 2566 โจทก์ยื่นอุทธรณ์แล้วก็ต่อมาวันที่ 14 กันยายน 2566 สหกรณ์ยื่นแก้อุทธรณ์ ขณะนี้อยู่ระหว่างชั้นอุทธรณ์

1.3 คดีแรงงานเช่นเดียวกัน คดีหมายเลขดำเลขที่ ร.1090/2566 อดีตเจ้าหน้าที่สหกรณ์เกษียณแล้ว พ้นจากการเป็นเจ้าหน้าที่ตั้งแต่ 1 มกราคม 63 มีปัญหาเกี่ยวกับเงินค่าชดเชยแล้วก็ยื่นฟ้องสหกรณ์เป็นจำเลยเพื่อเรียกค่าชดเชยตามกฎหมาย การดำเนินการคือสหกรณ์ต่อสู้คดีจนศาลชั้นต้นมีคำพิพากษายกฟ้องแล้วเป็นคดีหมายเลขแดงที่ ร.4213/2566 แล้วก็วันที่ 30 ตุลาคม 66 โจทก์ยื่นอุทธรณ์และต่อมาเมื่อวันที่ 8 พฤศจิกายน 66 สหกรณ์ยื่นแก้อุทธรณ์ ขณะนี้อยู่ระหว่างชั้นอุทธรณ์ แนวทางป้องกันทั้งข้อ 1.1 1.2 และ 1.3 คือคดีแรงงานทั้ง 3 คดี สหกรณ์มีสถานะเป็นนิติบุคคลอยู่ภายใต้กฎหมายแรงงานจะต้องปฏิบัติตามพระราชบัญญัติคุ้มครองแรงงาน พ.ศ. 2541 และฉบับที่แก้ไขเพิ่มเติมและกฎหมายอื่นใดที่เกี่ยวกับกฎหมายแรงงานตลอดจนระเบียบข้อบังคับของสหกรณ์กรณีมีเหตุที่อาจจะถูกดำเนินคดีลักษณะนี้จะต้องมีการเจรจาหรือตกลงทำความเข้าใจกับลูกจ้างของสหกรณ์ให้เข้าใจตรงกันเกี่ยวกับเรื่องของเงินบำเหน็จและค่าชดเชย เราก็ทำความเข้าใจ

ต่อข้อ 1.4 คดีหมายเลขดำเลขที่ ร.999/2566 เป็นคดีแรงงาน เจ้าหน้าที่ของสหกรณ์ยื่นฟ้องสหกรณ์ต่อศาลแรงงานกลางเพื่อเรียกร้องสิทธิตามกฎหมายเป็นคดีหมายเลขดำเลขที่ ร.999/2566 ต่อศาลแรงงานกลางโดยศาลได้กำหนดประเด็นดังนี้ ประเด็นที่ 1 สหกรณ์ต้องปรับเงินเดือนและค่าครองชีพตามมติที่ประชุมกรรมการดำเนินการครั้งที่ 26/2565 โดยให้มีผลย้อนหลังไปตั้งแต่ 1 มกราคม 66 หรือไม่เพียงใด ประเด็นที่ 2 สหกรณ์ต้องปรับค่าจ้างได้รอบปี 2565 ตามประกาศเรื่องหลักเกณฑ์การปรับค่าจ้างสำหรับเจ้าหน้าที่หรือไม่เพียงใด คือการปรับอัตราเงินค่าจ้างขึ้นทุก ๆ 5 ปีตามประกาศสหกรณ์ ประเด็นที่ 3 สหกรณ์ต้องพิจารณาประเมินปรับตำแหน่งหัวหน้าอาวุโสให้กับโจทก์คือเจ้าหน้าที่ที่ยื่นฟ้องตามประกาศเรื่องอัตราการกำหนดตำแหน่งและคุณสมบัติของเจ้าหน้าที่หรือไม่ อันนี้เจ้าหน้าที่สหกรณ์เป็นโจทก์ยื่นฟ้อง ตอนนี้นำการดำเนินการอยู่ระหว่างนัดสืบพยานโจทก์และจำเลยในวันที่ 28-29 กุมภาพันธ์ที่จะถึงนี้ ปี 2567 แนวทางป้องกันก็คือเช่นเดียวกันสหกรณ์มีสถานะเป็นนิติบุคคลและอยู่ภายใต้กฎหมายแรงงานก็ต้องปฏิบัติตาม พรบ.คุ้มครองแรงงานและฉบับที่แก้ไขเพิ่มเติมและกฎหมายอื่นใดที่เกี่ยวข้องกับกฎหมายแรงงาน กรณีที่มีเหตุอาจจะถูกดำเนินคดีในลักษณะนี้ก็จะต้องมีการเจรจาหรือตกลงทำความเข้าใจกับลูกจ้างให้เข้าใจตรงกันเพื่อลดการถูกฟ้องเป็นคดีแรงงาน อันนี้เรื่องที่ 1 เรื่องถูกดำเนินคดี

เรื่องที่ 2 เรื่องของการถูกร้องเรียน 2.1 การร้องเรียนผ่านสำนักงานส่งเสริมสหกรณ์กรุงเทพมหานคร
พื้นที่ 1

2.1.1 เรื่องตรวจสอบการปฏิบัติงานของเจ้าหน้าที่สหกรณ์ สำนักงานส่งเสริมสหกรณ์ กรุงเทพมหานคร พื้นที่ 1 ได้มีหนังสือลงวันที่ 27 มิถุนายน 66 เรื่องตรวจสอบการปฏิบัติงานของเจ้าหน้าที่สหกรณ์ และแก้ไขข้อบกพร่องเนื่องจากตรวจพบว่ามีสมาชิกร้องเรียนว่าอดีตเจ้าหน้าที่สหกรณ์ (หัวหน้าฝ่ายนิติการ) ได้ให้ความเห็นเกี่ยวกับคุณสมบัติกรรมการบางท่านว่าไม่ได้เป็นผู้มีคุณสมบัติขั้นต่ำเงินเดือนและดอกเบี้ยกับสหกรณ์ ซึ่งพฤติการณ์ดังกล่าวทำให้เกิดรอยร้าวระหว่างกรรมการดำเนินการที่มีความเห็นแตกต่างกันจนนำไปสู่การแบ่งแยกกรรมการทำให้ไม่สามารถเรียกประชุมกรรมการได้และฝ่าฝืนกฎกระทรวงการดำเนินงานเรื่องการดำเนินงานและการกำกับดูแลสหกรณ์ คือร้องเรียนว่าอดีตหัวหน้าฝ่ายนิติการปล่อยให้คดีที่สหกรณ์ชนะคดีขาดอายุความเป็นเหตุให้ตัวเองคือตัวหัวหน้าฝ่ายนิติการลาออกเพื่อหวังบำเหน็จจากการทำงาน ทั้งนี้สำนักงานส่งเสริมสหกรณ์กรุงเทพฯ พื้นที่ 1 แจ้งว่าการตรวจสอบพฤติการณ์และการปฏิบัติงานของหัวหน้าฝ่ายนิติการถือเป็นนิติสัมพันธ์ในฐานะนายจ้างกับผู้ปฏิบัติงานในฐานะลูกจ้างตามกฎหมายแรงงานเป็นอำนาจหน้าที่ของสหกรณ์ที่จะตรวจสอบและควบคุมการปฏิบัติงานเอง ดังนั้นจึงถือเป็นเรื่องภายในและเป็นดุลยพินิจของสหกรณ์ จึงขอให้สหกรณ์ตรวจสอบข้อเท็จจริงและดำเนินการตามหน้าที่และให้รายงานผลให้ทราบ อันนี้ผู้ร้องเรียนคือสมาชิกสหกรณ์ แล้วก็ประเด็นการร้องเรียนก็คือขอให้สหกรณ์ตรวจสอบพฤติการณ์ของอดีตเจ้าหน้าที่ซึ่งตอนนี้เขาลาออกไปแล้ว การดำเนินการคือสหกรณ์รับทราบหนังสือร้องเรียนจากผู้อำนวยการสำนักงานส่งเสริมสหกรณ์กรุงเทพฯ พื้นที่ 1 และอยู่ระหว่างการหาข้อเท็จจริงแนวทางป้องกันก็คือสหกรณ์ในฐานะนายจ้างก็คือดำเนินการโดยคณะกรรมการดำเนินการที่จะต้องกำกับดูแลควบคุมตรวจสอบการปฏิบัติงานของเจ้าหน้าที่เพื่อไม่ให้เกิดความบกพร่องในการปฏิบัติงานอย่างเคร่งครัด

ต่อไปเรื่องที่ 2 ที่ถูกร้องเรียน เป็นการร้องเรียนผ่านสำนักงานสวัสดิการและคุ้มครองแรงงาน กรุงเทพฯ พื้นที่ 1

2.2.1 เรื่องขอเชิญพบพนักงานแรงงาน สำนักงานสวัสดิการและคุ้มครองแรงงานกรุงเทพฯ พื้นที่ 1 ได้มีหนังสือถึงสหกรณ์ลงวันที่ 14 ธันวาคม 2566 เรื่องขอเชิญพบพนักงานตรวจแรงงาน เนื่องจากตรวจพบว่าเจ้าหน้าที่ของสหกรณ์ได้ร้องเรียนว่าสหกรณ์ในฐานะนายจ้างไม่จ่ายค่าล่วงเวลาและค่าทำงานในวันหยุด ดังนั้นจึงขอเชิญสหกรณ์ในฐานะผู้ประกอบการและเป็นนายจ้างของลูกจ้างผู้ร้องไปพบเพื่อชี้แจงข้อเท็จจริง ก็ไปพบเมื่อวันที่ 20 ธันวาคม 2566 ผู้ร้องเรียนก็คือเจ้าหน้าที่สหกรณ์ ประเด็นร้องเรียนก็คือสหกรณ์ในฐานะนายจ้างไม่จ่ายค่าล่วงเวลาและค่าทำงานในวันหยุด การดำเนินการก็คือทางสหกรณ์ได้ส่งตัวแทนเข้าพบพนักงานตรวจแรงงานและชี้แจงต่อพนักงานตรวจแรงงานพร้อมยื่นเอกสารที่เกี่ยวข้องกับการทำงานของเจ้าหน้าที่ผู้ร้องเรียนแล้ว ขณะนี้พนักงานตรวจแรงงานอยู่ระหว่างรวบรวมหลักฐานเพื่อพิจารณา แนวทางป้องกันก็คือเช่นเดียวกันสหกรณ์มีสถานะเป็นนิติบุคคลอยู่ภายใต้กฎหมายแรงงาน ดังนั้นก็ต้องดำเนินการตาม พ.ร.บ. คุ้มครองแรงงานและฉบับที่แก้ไขเพิ่มเติมตลอดจนกฎหมายอื่นที่เกี่ยวข้อง ตามนี้ระคะเป็นเรื่องแจ้งเพื่อทราบ ระเบียบวาระที่ 3.2 ให้ที่ประชุมรับทราบระคะ เชิญคะ

นายอุดม โชคดีริ เลขประจำตัวสมาชิก 384591 สังกัดสำนักงานมหาวิทยาลัย ผมพุดเลย เท่าที่ผม นั่งฟังประธานชี้แจงการดำเนินงานใน 3.2 ท่านสมาชิกครับท่านมีการสังเกตเห็นบางอย่างใหม่ว่าในรอบ 60 กว่าปี สหกรณ์ออมทรัพย์จุฬาฯ ผมบอกเลยนะจากประสบการณ์ ณ ขณะนี้ผมกำลังเป็นสมาชิก ถือว่าผมเป็นเจ้าของกิจการ ผมถามว่าในรอบ 60 กว่าปีสหกรณ์เราไม่เคยมีเหตุการณ์แบบนี้ โครงสร้างสหกรณ์เขาบอกว่าสมาชิกมี 4 ส่วน สมาชิก เป็นเจ้าของกิจการแบ่งออกมาเป็นคณะกรรมการที่ได้รับเลือกตั้งจากสมาชิก มีหน้าที่วางนโยบายให้กับเจ้าหน้าที่แล้ว ส่วนเจ้าหน้าที่ทำงานประสานกันด้านปฏิบัติงานทำตามคำสั่งของคณะกรรมการในเรื่องของโครงสร้าง แต่ปัจจุบันเราจะ เห็นว่าคณะกรรมการผมไม่รู้ว่ายุคไหนหรือสมัยนี้ย้อนหลังมา 5-6 ปีหลังมารู้สึกว่าจะมีเจ้าหน้าที่ของจุฬาฯ ฟ้อง คณะกรรมการฟ้องทุกอย่าง มันเกิดปรากฏการณ์แบบนี้ท่านสังเกตใหม่ว่านั่นมันเกิดการควบคุมภายในไม่ได้แม้ว่าผล ประกอบการมีผลกระทบกับผลประกอบการและตกมาถึงปันผลของสมาชิก ฟังผมดีๆ นะครับที่ผมชี้แจงก็คือ ผลกระทบ เราควบคุมภายในไม่ได้ถ้าผมจะพุดยืดยาวไปไม่ได้คือผลกระทบจากข้างนอกมีอีกเยอะ แต่ผมพุดในขณะ การควบคุมในสหกรณ์เราไม่ได้เพราะผมไม่รู้ว่ายุคไหนกรรมการปัจจุบันหรืออดีต 10 ปีย้อนหลังมา เราดูแลสมาชิก เจ้าหน้าที่ดีหรือเปล่า เมื่อเปรียบเทียบเท่าที่ผมมีประสบการณ์การทำงานมา เขาไม่มีหรอกที่เจ้าหน้าที่มาเป็นสมาชิก แต่เมื่อเขาเป็นแล้วคุณนี่เราก็ต้องดูแลเขาให้ดี ตั้งมาแล้วนี่สหกรณ์อื่นเขาบอกมีสัญญาจ้างแต่ของเราเป็นประจำ ปัจจุบันนี้ผมไม่รู้ว่าคุณกรรมการมีความศักดิ์สิทธิ์พอหรือเปล่าหรือการบริหารงานให้เจ้าหน้าที่เขาอยู่ดีกินดีไหม เขา พอใจในเรื่องของสวัสดิการหรืออะไรไหมไม่ว่าจะเป็นแรงงานเราก็หยุดได้ ไม่ว่าจะเป็นวันราชการ เสาร์-อาทิตย์ เขาก็ หยุดได้หรือมีอะไรที่สมาชิกคนอื่นที่จะมาพุดต่อจากผมมาดูสิว่าเขาขาดแคลนอะไรเขาขาดอะไรเขาถึงได้ฟ้องกรรมการ แสดงว่ากรรมการในยุคต่างๆ ไม่มีศักยภาพพอหรือไม่อำนาจในการบริหารงาน ซึ่งเราคือคณะกรรมการที่ต้องวาง นโยบายและแผนปฏิบัติการของสหกรณ์ออมทรัพย์จุฬาฯ นี่ปรากฏการณ์มันเกิดขึ้นแล้วครับผมชี้แจงตรงนี้ ไม่ศักดิ์สิทธิ์ ขอขอบคุณครับ

ประธานฯ ขอขอบคุณค่ะ เชิญอาจารย์ชูชาติค่ะ

นายชูชาติ ธรรมเจริญ เลขประจำตัวสมาชิก 154740 ผมยังมีข้อสงสัยในข้อ 2 ข้อสรุปการถูกร้อง ทุกข์กล่าวโทษการถูกดำเนินคดี เพราะฉะนั้นถามว่าภายในช่วงปีที่ผ่านมาปี 66 เราเคยถูกดำเนินคดีใหม่ครับ

ประธานฯ มีตามนี้ค่ะ ถูกดำเนินคดีคือข้อ 1 หัวข้อ 1 นะคะ ถูกร้องเรียนคือหัวข้อ 2

นายชูชาติ ธรรมเจริญ เลขประจำตัวสมาชิก 154740 ไม่ ผมหมายถึงคดีอาญาที่คดีที่ศาลปกครอง ผ่านการล้มละลาย เข้าข่ายใหม่ เข้าข่ายข้อกฎหมายกระทรวงข้อ 14(2)

ประธานฯ คดีอะไรนะคะ

นายชูชาติ ธรรมเจริญ เลขประจำตัวสมาชิก 154740 คดีอาญา อ.600

ประธานฯ อันนี้ขออนุญาตสอบถามทางผู้แทนนายทะเบียนสหกรณ์ค่ะ

นายเรืองชัย โพนพุดิ ผู้แทนจากสำนักงานส่งเสริมสหกรณ์กรุงเทพมหานคร พื้นที่ 1 กราบเรียนท่าน สมาชิกทุกท่านเรื่องตามกฎกระทรวงก็คือเรื่องที่สหกรณ์ถูกฟ้องคดีถูกร้องเรียนหรือถูกลงโทษตรงนี้เป็นเรื่องที่ตัว สหกรณ์เป็นจำเลย ก็คือหมายถึงว่าตัวสหกรณ์ถูกฟ้องคดีไม่ว่าจะเป็นอาญาหรือแพ่งหรืออะไรก็แล้วแต่ซึ่งเป็นคดีทาง ศาล อันนี้ก็คือถูกฟ้องคดีซึ่งมันก็จะมีความคดีมาถึงสหกรณ์ สหกรณ์ก็คือตัวคณะกรรมการทั้งหมดทั้งคณะนะครับ เพราะว่าตัวคณะกรรมการก็คือผู้แทนสหกรณ์ เวลาฟ้องเขาก็ฟ้องที่ตัวคณะกรรมการในฐานะที่เป็นผู้แทนของสหกรณ์ ตรงนี้ก็คงให้ค่านิยามประมาณนี้ครับ ส่วนเรื่องว่าคดีใดบ้างตรงนี้ต้องอยู่ที่สหกรณ์แล้วครับว่าโดนคดีที่เป็นจำเลยที่ถูก ฟ้องมีคดีอะไรบ้าง ตรงนี้ก็คือแล้วแต่สหกรณ์จะมีข้อสรุปที่จะไปแจ้งให้ที่ประชุมได้ทราบซึ่งตรงนี้ผมในฐานะที่เป็น เจ้าหน้าที่ส่งเสริมสหกรณ์ก็ไม่ทราบได้ เพียงแต่มองแค่ว่าจะให้หลักแค่คดีที่สหกรณ์ถูกฟ้องก็คือตัวสหกรณ์ถูกฟ้อง เป็นจำเลยแค่นั้นเองครับ ขอขอบคุณครับ

นายชูชาติ ธรรมเจริญ เลขประจำตัวสมาชิก 154740 ผมมีเรื่องต่อเนื่องอีกนิดหนึ่งคือ (3) รายการอื่นที่คณะกรรมการหรือที่ประชุมใหญ่มีมติให้เปิดเผยแก่สมาชิก (4) รายการอื่นตามที่นายทะเบียนสหกรณ์ประกาศกำหนด (4) นายทะเบียนเคยประกาศไหมครับ

นายเรืองชัย โพนพุดิ ผู้แทนจากสำนักงานส่งเสริมสหกรณ์กรุงเทพมหานคร พื้นที่ 1 เรียนท่านสมาชิกในปัจจุบันนี้เนื่องจากว่านายทะเบียนยังไม่กำหนดให้ตัวคณะกรรมการได้เสนอเรื่องอะไรเป็นพิเศษต่อที่ประชุมใหญ่ ปัจจุบันก็ยังมีแค่เรื่องที่ยังค้างตามกฎกระทรวงก็คือเรื่องแจ้งค่าตอบแทนแล้วก็แจ้งเรื่องของคดี มี 2 เรื่อง ส่วนเรื่องที่ยังค้างอยู่จะกำหนดนั้นที่สุดแล้วแต่ที่ประชุมใหญ่จะกำหนดให้คณะกรรมการในแต่ละปีจะแจ้งเรื่องอะไรตรงนี้ก็ที่สุดแล้วแต่ที่ประชุมใหญ่ ส่วนของนายทะเบียนยังไม่มีการออก

นายชูชาติ ธรรมเจริญ เลขประจำตัวสมาชิก 154740 โอเคครับ ขอขอบคุณครับ เคลียร์ครับ

ประธานฯ มีท่านอื่นอีกไหมคะ เชิญค่ะ

นายปริญญา ผ่องผุดพันธ์ เลขประจำตัวสมาชิก 171853 เนื่องจากเรื่องที่กำลังพูดกันผมดูแล้วมันอยู่ในกฎกระทรวงเรื่องการกำกับดูแลด้านธรรมาภิบาลของสหกรณ์ ในธรรมาภิบาลก็มีชัดเจนอยู่แล้วว่ากฎระเบียบอะไรต่าง ๆ ต้องถือปฏิบัติ ผมจะถามในฐานะที่เป็นผู้หนึ่งเข้ามาช่วยประชุมด้วยถามว่าคำสั่งนายทะเบียนสหกรณ์ให้แก้ไขข้อบกพร่องซึ่งนายทะเบียนสหกรณ์ใช้อำนาจตามมาตรา 22 และมีมาตรา 1 2 3 4 1.ก็คือให้แก้ไขข้อบกพร่อง 2.ก็คือให้ระงับการปฏิบัติในส่วนที่จะเสียหาย 3.ถ้าไม่ดำเนินการก็ให้ดำเนินการยุติการปฏิบัติหน้าที่หรือพื้นที่ที่ห้ห้ คณะกรณีนี้อาจเกิดขึ้นในปัจจุปรมาณที่สหกรณ์เราดำเนินการผมถามจากพื้นที่ 1 ว่ากรณีอย่างนี้จะถือว่าเป็นคำสั่งที่ถูก...เพราะในนี้ใช้คำว่าลงโทษ ในตัวบทเองก็พูดถึงเรื่องการลงโทษ เพราะฉะนั้นการลงโทษตรงนี้ก็จะต้องถือว่าเป็นเรื่องที่สหกรณ์จะต้องรายงานให้สมาชิกทราบใช่หรือไม่ ขอขอบคุณครับ

นายเรืองชัย โพนพุดิ ผู้แทนจากสำนักงานส่งเสริมสหกรณ์กรุงเทพมหานคร พื้นที่ 1 ท่านสมาชิกครับในเรื่องของการลงโทษ การลงโทษก็คือเป็นลักษณะคำสั่งที่นายทะเบียนลงโทษในเรื่องของคณะกรรมการฝ่าฝืนการขัดคำสั่งของนายทะเบียน นายทะเบียนได้ลงโทษหมายถึงว่าตัวคำสั่งนายทะเบียนจะออกตามมาตรา 22(1) ก็ออกมาเพื่อให้สหกรณ์แก้ไขข้อบกพร่องเพราะว่าสหกรณ์มีข้อบกพร่องจากการตรวจของผู้ตรวจการสหกรณ์หรือผู้สอบบัญชี จากนั้นนายทะเบียนสหกรณ์ก็จะออกคำสั่งให้คณะกรรมการแก้ไขข้อบกพร่อง ในช่วงระหว่างแก้ไขก็ถือว่ายังไม่ขัดคำสั่งถ้าคณะกรรมการแก้ไขหรือขอขยายระยะเวลาตรงนี้ยังไม่ขัดครับ เมื่อไหร่ก็แล้วแต่ถ้าคณะกรรมการมีการขัดแล้วก็นายทะเบียนได้ให้ผู้ตรวจการมาตรวจว่าคณะกรรมการไม่ปฏิบัติตามคำสั่งตามมาตรา 22(1) หรือ (2) ก็แล้วแต่ตรงนี้นายทะเบียนก็มีวิธีการคืออาจจะมีการลงโทษก็คืออาจจะสั่งให้คณะกรรมการหยุดชั่วคราวหรือไม่ก็แจ้งความร้องทุกข์ต่อเจ้าพนักงานตำรวจเพื่อให้ดำเนินการกับคณะกรรมการตรงนี้ก็ถือว่าเป็นการลงโทษ ส่วนลักษณะที่สั่งให้แก้ไขข้อบกพร่องก็ยังไม่เข้าในลักษณะที่ว่าเป็นการลงโทษเพียงแต่สั่งให้แก้ไขในสิ่งที่มันเกิดขึ้น ในสิ่งที่มันบกพร่องให้มันดีดั้งเดิมหรือให้สามารถเยียวยาสมาชิกได้ก็เรียนท่านอย่างนี้ครับ

ประธานฯ ค่ะ เชิญค่ะ

นายณัฐวุฒิ อวนทะเล เลขประจำตัวสมาชิก 251158 กราบเรียนท่านประธานด้วยความเคารพและท่านสมาชิกที่ทรงเกียรติทุกท่าน วันนี้เราประชุมกันที่จริงแล้วผมเป็นสมาชิกสหกรณ์มาไม่ต่ำกว่า 30 ปีแล้ว

ประธานฯ ขออนุญาตแจ้งชื่อ

นายณัฐวุฒิ อวนทะเล เลขประจำตัวสมาชิก 251158 ขอโทษครับผม ผมชื่อณัฐวุฒิ อวนทะเล

สังกัดคณะพาณิชยศาสตร์การบัญชี รหัส 251158

ประธานฯ รบกวนคุณณัฐวุฒิเบาเสียงลงนิดนึง

นายณัฐวุฒิ อวนทะเล เลขประจำตัวสมาชิก 251158 จะเบาก็ได้ครับ

ประธานฯ เข้าใจว่าเสียงดังแต่เบาลงนิดนึง

นายณัฐวุฒิ อวนทะเล เลขประจำตัวสมาชิก 251158 เกรงว่าด้านหน้าจะได้ยินแต่ด้านหลัง ไม่ได้ยินเท่าที่ผมฟังดูนะ ขออนุญาตด้วยความเคารพ ถ้าพูดกันอ่อน ๆ ฟังไม่ชัดเจนมันมีประโยชน์ตรงไหนครับ

ประธานฯ ชัดค่ะ

นายณัฐวุฒิ อวนทะเล เลขประจำตัวสมาชิก 251158 โอเคนะครับ ผมขออนุญาตด้วยความเคารพ ผมดีใจมากเลยใน 30 ปีที่เราเป็นสมาชิกสหกรณ์ แต่วันนี้ผมว่าเป็นความคิดที่ดีผมขอปรับมือให้กับกรรมการของเราด้วยเพราะปกติแล้วเราจะไม่ก้าวก่ายในหน้าที่ของผู้จัดการ การบริหารการจัดการสหกรณ์สมาชิกที่ทรงเกียรติที่นี่ก็ไม่เคยถามเลย ผมก็ไม่เคยถามแต่ขออนุญาตด้วยความเคารพเปิดดูหน้า 180 ทุกท่านมีคู่มืออยู่ในมือเห็นไหมครับ ผมจะถามเป็นข้อ ๆ แต่บอกว่าเมื่อที่ท่านประธานคณะกรรมการบอกว่าคำตอบแทนมันเป็นวาระที่ 3 ฉะนั้นไม่มีใครถามตรงนี้ ผมก็ไม่เคยถาม 30 ปีที่เราเป็นสมาชิกสหกรณ์ต้องขอกราบขอบพระคุณหนังสือเล่มนี้ชัดเจน ผมขออนุญาตถามสมาชิกคงจะสงสัยเหมือนผม เช่น ค่าตอบแทนที่เป็นตัวเงิน 2. สหกรณ์ออมทรัพย์จุฬาลงกรณ์มหาวิทยาลัย จำกัด รายงานผลประโยชน์และค่าตอบแทนที่กรรมการและผู้จัดการได้รับจากสหกรณ์เป็นรอบปีบัญชี 2566 ดังนั้นข้อที่ผมจะถาม 1.ชื่อตำแหน่ง เงินสมนาคุณ เงินเดือน โบนัส ค่าเบี้ยประชุม ค่าเบี้ยเลี้ยง ค่าอาหาร ค่าพาหนะ ค่าประเมินหลักทรัพย์ ค่าโทรศัพท์และค่าตอบแทนวิทยากร ตรงนี้ท่านวิทยากรขออนุญาตด้วยความเคารพผมถามเกริ่นเลย ผมเข้าใจที่ว่า 9,000 บาท วิทยากรคิดเป็นรายเดือนหรือเป็นรายปีหรือเป็นรายครึ่งบวกกันแล้วได้ทั้ง 9,000 หรือเปล่า ผมเคยเป็นวิทยากรของบริษัทชั่วโมงละ 3,000 ผมก็เคยได้ แต่ในที่นี้มันแปลกกว่า 9,000 บาทเป็นรายชั่วโมงหรือไม่ ให้กรรมการตอบสั้นๆ ไม่ยาว

ประธานฯ มันหลายงานรวมกันตลอดทั้งปี

นายณัฐวุฒิ อวนทะเล เลขประจำตัวสมาชิก 251158 โอเคชัดเจนแล้วครับ ต่อมาคำว่า 2,000 บาทเป็นครั้งเดียวใช่ไหมหรือหลายครั้ง

ประธานฯ แบบเดียวกันค่ะ อันนี้คือรายการตลอดทั้งปี

นายณัฐวุฒิ อวนทะเล เลขประจำตัวสมาชิก 251158 OK มาดูอีกข้อนี้นะครับเงินสมนาคุณ ขออนุญาตด้วยความเคารพเพื่อนที่ผมก็อยู่ ณ ที่นี้เยอะแยะที่เป็นกรรมการอยู่ที่เพื่อนเรานี้แหละ เราพูดให้มันโปร่งใสชัดเจนเพราะว่าผมเลือกเราขึ้นไปนั่งในบัลลังก์ตรงนั้น ทุกท่านทำหน้าที่แทนสมาชิกทุกคนไม่ว่าราชการหยุดหรือไม่หยุด มาหรือไม่มาก็แล้วแต่ ตรงนี้ยากให้ชัดเจนมากขึ้นดังนั้นเงินทุกบาทอยู่ที่สมาชิกสหกรณ์ร่วมกันจึงจะได้เป็นกองทุนมากอยู่ที่สหกรณ์ผู้บริหารแทนเรา ผมถามว่าเงินสมนาคุณขอยกตัวอย่างเลยนะครับก็คือนางศิริวรรณ ปัญญาธรรม ประธานกรรมการบอกว่าสมนาคุณ 88,006.45 บาท ดังนั้นแปลว่าเป็นรายปีหรือรายเดือน

ประธานฯ ตลอดทั้งปีค่ะแต่จ่ายเป็นรายเดือนค่ะตามงบประมาณ

นายณัฐวุฒิ อวนทะเล เลขประจำตัวสมาชิก 251158 เห็นแล้วครับชัดเจนแล้วครับ ต่อมาผมขอยกตัวอย่างคุณที่ 16 ขออนุญาตออกชื่อนางศิริพร นิยมเวช ผู้จัดการ ตรงนี้ถือว่าเป็นเงินเดือนผมไม่เข้าใจว่าท่านบอกว่า 724,000 อย่างนี้แปลว่ารวมทุกคนใช่ไหมหรือมาลงกับที่ผู้จัดการใช่ไหมครับ

ประธานฯ ก็คือทุกเดือนก็นับเป็นเดือน ๆ ลงมาตามปลายเดือน อันนี้คือตลอดทั้งปีก็คือจ่ายเท่านี้

นายณัฐวุฒิ อวนทะเล เลขประจำตัวสมาชิก 251158 อยู่กับผู้จัดการจะจ่ายให้คนอื่นต่อใช้ใหม่
ครบหรือผู้จัดการได้คนเดียว 700,000

ประธานฯ เป็นเงินเดือนผู้จัดการ

นายณัฐวุฒิ อวนทะเล เลขประจำตัวสมาชิก 251158 700,000 เลยเหอครบ 1 ปีใช้ใหม่

ประธานฯ ค่ะทั้งปีคะไม่ใช่เดือนเดียว

นายณัฐวุฒิ อวนทะเล เลขประจำตัวสมาชิก 251158 ทั้งปีลองคิดเฉลี่ยดูเอา 12 ไปหารมันตก
ครึ่งละเท่าไรหรือครบถึงจะได้ 700,000 ไม่เบา นะครับ

ประธานฯ เดียวคะเขาไม่ได้อยู่ตลอดทั้งปี จำไม่ได้เขาออกไปตอนเดือนไหน

นายณัฐวุฒิ อวนทะเล เลขประจำตัวสมาชิก 251158 ตรงนี้ให้สมาชิกคิดดูคิดเอาที่แล้วก็แล้วกันมัน
มากหรือมันน้อยครับ ต่อมาผมจะถามจุดหนึ่งก็คือเงินเดือน ถามว่าที่ชิตตามหลักที่เราเรียนชิตแปลว่าไม่ได้

ประธานฯ ถูกต้องคะ

นายณัฐวุฒิ อวนทะเล เลขประจำตัวสมาชิก 251158 ถ้าหากว่าชิตเป็นคอมมาแปลว่าได้แต่ผม
ดูแล้วชิต ๆ แปลว่าเงินเดือนไม่มีใช้ใหม่ตั้งแต่นางศิริวรรณจนมาถึงนางสุภา บุญศรี กรรมการ แปลว่าชิตไม่ได้
เงินเดือนใช้ใหม่ครับ

ประธานฯ กรรมการไม่มีเงินเดือนคะมีเงินสมนาคุณ

นายณัฐวุฒิ อวนทะเล เลขประจำตัวสมาชิก 251158 โอเค เห็นใหม่ชัดเจนแล้วนะครับ สงสัย
ผมจะถามต่อไม่ได้โมโหนะ แต่ผมเสียดัง ต่อมาโบนัส ตั้งแต่นางศิริวรรณจนมาถึงอาจารย์สุวัฒน์ กลิ่นเกษร
กรรมการทั้งหมดเป็นโบนัส 123,306.72 บาท อันนี้เป็นโบนัสรายปีใช้ใหม่ครับ

ประธานฯ ไม่ใช่คะอย่างนี้คะโบนัสคือจ่ายปีละครั้งก็คือหลังจากประชุมใหญ่โดยที่เราจัดสรรกำไร
แล้ว ใน 3-4 คนแรกเป็นกรรมการใหม่เพิ่งมา เรายังไม่เคยได้โบนัสเลยในปี 66 เพราะฉะนั้นเขาจึงไม่มี ในส่วนของ
คนที่มื่อคือคนที่เป็นกรรมการมาก่อนแล้วและได้รับโบนัสไปเมื่อเดือนกุมภาพันธ์หรือมีนาคมที่ประชุมใหญ่ครั้งที่แล้ว
ก็เลยไม่ได้มีหมดทุกคน

นายณัฐวุฒิ อวนทะเล เลขประจำตัวสมาชิก 251158 ด้วยความเคารพ ผมขออนุญาตเพราะผม
อยู่ขณะบัญชีผมขออนุญาตด้วยความเคารพท่านศิริศักดิ์ สีคำภา เป็นเพื่อนเรานี้แหละ ปกติใครเป็นกรรมการโบนัส
จะรับ 10,000 บาท ตอนนั้นมันก็นานแล้ว ผมสอบไม่ได้ก็ไม่เป็นไรแต่ก็เป็นสมาชิกสหกรณ์อยู่ ถามว่าถ้าหลักแสน
มันจะมากไปหรือเปล่า

ประธานฯ โบนัสนะคะ โบนัสไม่ใช่เงินสมนาคุณมันคนละส่วนกัน

นายณัฐวุฒิ อวนทะเล เลขประจำตัวสมาชิก 251158 เมื่อกี้ผมว่าโบนัส ฟังนะทุกคนดูไปด้วย
หน้า 180 โบนัสเฉพาะคนนี้ผมขอยกตัวอย่างอาจารย์สุวัฒน์ กลิ่นเกษร กรรมการ ท่านมีโบนัส 123,306.72 บาท
เป็นโบนัสของท่านคนเดียวใช้ใหม่ครับ

ประธานฯ ถูกต้องคะ

นายณัฐวุฒิ อวนทะเล เลขประจำตัวสมาชิก 251158 ฟังเอานะครับว่ามากหรือน้อยพิจารณา
เอาเพราะเงินของเราทุกคนที่รวมกัน ผมยกตัวอย่างอีกก็คือนางศิริพร นิยมเวช ผู้จัดการ ผมไม่เข้าใจว่า 724,000
เป็นของท่านคนเดียวใช้ใหม่หรือแบ่งแจก

ประธานฯ เป็นเงินเดือนเมื่อกี้ก็ตอบไปแล้ว เงินเดือนตลอดทั้งปี 66 คะ

นายณัฐวุฒิ อวนทะเล เลขประจำตัวสมาชิก 251158 ถ้าอย่างนั้นเอา 12 ไปคูณมันตกเดือน
เท่าไร ผมว่า 700,000 มันไม่น้อยนะ

ประธานฯ เดียวสิเมื่อก็ตอบไปแล้วเรื่องศิริพร เดียวก่อนคุณณัฐวุฒิคุณณัฐวุฒิคุณณัฐวุฒิคุณต้องฟังที่ตอบด้วย ถ้าคุณณัฐวุฒิและที่ตอบและคุณไม่ฟังคุณก็จะถามซ้ำอีก

นายณัฐวุฒิ อวนทะเล เลขประจำตัวสมาชิก 251158 ขออนุญาตให้ตอบครั้งเดียว

ประธานฯ ฟังสิฟังก่อน คุณณัฐวุฒิคุณต้องฟังที่ตอบ ศิริพรเขาเป็นผู้จัดการ เขาได้รับเงินเดือนเป็นเดือนๆ แต่เนื่องจากว่าเขาอยู่ไม่ครบ 12 เดือน เขาออกไปน่าจะเดือนสิงหาคมเพราะฉะนั้นเงินเดือนของเขาก็คือ 8 เดือน อันนี้ตอบก่อนเลยเขาไม่มีโบนัสเพราะเขาไม่ได้อยู่จนถึงวันประชุมใหญ่ เขาไม่ได้รับจัดสรรโบนัสตามนั้นค่ะ

นายณัฐวุฒิ อวนทะเล เลขประจำตัวสมาชิก 251158 โอเคนะครับทุกคนคิดตามนะครับ ผมจะถามต่ออีกต่อมาเบี้ยประชุมทั้งหมดอาจจะเป็นปีก็ได้ผมคิดว่าอาจจะเป็นปีให้ท่านตอบผมมานะครับ ผมจะถามข้อ เดียวก็คือนายสุชาติ ทองคำ รองประธานกรรมการ สมานาคุมไม่พูดถึงผมจะพูดถึงเบี้ยประชุมที่ท่านได้ทั้งหมดก็คือ 37,800 เป็นครั้งคราวรวมกันได้อย่างนี้ใช่ไหมครับ

ประธานฯ ใช่ค่ะตลอดทั้งปีเช่นเดียวกัน เป็นครั้ง ๆ ไป

นายณัฐวุฒิ อวนทะเล เลขประจำตัวสมาชิก 251158 โอเคคิดไปด้วยนะครับมากหรือน้อยเป็นเงินของเราทุกคน ต่อมาผมจะถามอีกก็คือค่าเบี้ยเลี้ยงถ้ากรรมการ 15 คน 18 คน 17 คนก็แล้วแต่เบี้ยเลี้ยงแต่ละคนแต่ละเดือนอาจจะเป็นปีก็ได้ ผลตอบแทนอาจจะเป็นปีแล้วแต่คณะกรรมการจะตอบพวกเรา ฟังนะครับเบี้ยเลี้ยงผมยกตัวอย่างก็คือ..ขออนุญาตออกชื่อว่าที่ร้อยตรีเจษฎา จริงจิต กรรมการ ท่านได้เบี้ยทั้งหมดตกไป 65,800 เป็นของท่านคนเดียวใช่ไหมครับ .

ประธานฯ เบี้ยเลี้ยงเป็นการจ่ายตามระเบียบสหกรณ์ตามกิจกรรมหรือตามภารกิจที่เรา มอบหมายให้กรรมการหรือผู้จัดการเขาออกไปทำข้างนอก เช่น บางครั้งออกไปร่วมประชุม บางครั้งออกไปทำ กิจกรรมข้างนอกไปร่วมกับองค์กรอื่นหรือแม้กระทั่งไปสัมมนาต่างจังหวัด ต่างประเทศมันมีรวมกัน อันนี้เราจ่าย ตามระเบียบจริง ตามกิจกรรมที่ให้เขาออกไปตลอดทั้งปีมันอาจจะหลายกิจกรรม บางคนก็อาจจะมิกิจกรรมน้อย กิจกรรมมากไม่เท่ากัน เบี้ยเลี้ยงเราจ่ายตามระเบียบค่ะ

นายณัฐวุฒิ อวนทะเล เลขประจำตัวสมาชิก 251158 ฟังต่อ นะครับ ค่าอาหารปกติถ้าผมยังไม่ เกษียณราชการอยู่ที่นี้ ผมรู้เจ้าหน้าที่หรือใครก็ตามอยู่ใน 70 บาท แต่เดี๋ยวนี้ด้วยความเคารพดูตามนะครับหน้า 180 เหมือนเดิม ค่าอาหารตกไป 400 บาท ปัจจุบันนี้ 400 ทุกวันหรือเปล่าครับหรือเป็นรายเดือน ค่าอาหารครับ เจ้าหน้าที่เราหรือคณะกรรมการหรืออาจารย์ก็แล้วแต่

ประธานฯ มันเป็นเฉพาะกิจกรรมเหมือนกันแต่เราจำไม่ได้ว่ากิจกรรมอะไร มันเป็นกิจกรรม เช่น ให้เค้ามา

นายณัฐวุฒิ อวนทะเล เลขประจำตัวสมาชิก 251158 โอทีใช่ไหมครับหรืออย่างไร

ประธานฯ อาจจะเป็นกิจกรรมที่ให้มาประชุมในวันหยุดอะไรแบบนี้หรือไปทำกิจกรรมสัญญา คู่ต่างจังหวัดอะไรอย่างนี้ก็จะมีการให้ค่าอาหารให้กับกรรมการที่ไปด้วย ไม่ใช่วันที่มาทำงานนะคะเป็นวันที่ออกไปทำ กิจกรรมทำงานข้างนอก

นายณัฐวุฒิ อวนทะเล เลขประจำตัวสมาชิก 251158 เพราะว่าท่านพูดมันมีชื่อของมันอยู่ที่ จะไปข้างนอกมันมีอยู่แล้ว ผมยังขมเลยทำให้ผมชัดเจนในการถามดี

ประธานฯ อันนี้เรามีอยู่ในระเบียบ

นายณัฐวุฒิ อวนทะเล เลขประจำตัวสมาชิก 251158 เมื่อก่อนไม่มีอย่างนี้นะครับ ผมยังขมเลย อย่างนี้ไม่มีโอกาสจะถามได้ ถามด้วยความเคารพต่อไปก็คือ ค่าอาหารรวมแล้วถ้าคนใดคนหนึ่งตกไปที่ท่านพูดก็น่าจะสรุปได้รวมหมดหลายครั้งอาจจะเป็นไปได้ ผมอยากจะทำให้ท่านตอบตรงนี้ท่านก็ตอบไปแล้วนะครับ ต่อมา ค่าโทรศัพท์ ผมถามว่าค่าโทรศัพท์แปลว่ากรรมการผู้จัดการเป็นคนจ่ายให้แบบเติมเงินใช่ไหมหรือว่าโทรศัพท์อยู่ที่เราก็จ่ายอยู่แล้ว ทำไมค่าโทรศัพท์ถึงแพงขนาดนี้แต่ละคนอย่างนั้นหรือเปล่า

ประธานฯ ค่าโทรศัพท์ ทุกคนใช้โทรศัพท์ส่วนตัวไม่ได้ใช้โทรศัพท์ของสหกรณ์ในการติดต่อสื่อสารกับสมาชิกหรือกับบุคคลภายนอกต่าง ๆ ตรงนี้ เพราะฉะนั้นเราจะจ่ายค่าโทรศัพท์ให้เป็นรายเดือน

นายณัฐวุฒิ อวนทะเล เลขประจำตัวสมาชิก 251158 เป็นรายเดือนให้ Standard ตลอดไปหรือมีใบเสร็จมาเบิกอย่างนั้นหรือเปล่าครับ

ประธานฯ ไม่มีใบเสร็จจะเพราะว่าใบเสร็จเราไม่สามารถแจกแจงได้ว่ารายการนี้คุณโทรส่วนตัว รายการนี้คุณโทรของสหกรณ์อย่างนี้เราไม่ได้แจกแจงแบบนั้น เพราะฉะนั้นเราเหมาจ่ายให้เป็นรายเดือน

นายณัฐวุฒิ อวนทะเล เลขประจำตัวสมาชิก 251158 ประเมินเลยใช่ไหมครับ

ประธานฯ ค่ะ

นายณัฐวุฒิ อวนทะเล เลขประจำตัวสมาชิก 251158 โอเคพิจารณานะครับ

ประธานฯ เป็นรายเดือนนะคะ

นายณัฐวุฒิ อวนทะเล เลขประจำตัวสมาชิก 251158 ค่าโทรศัพท์แล้ว ต่อมาราคาทรัพย์สิน ค่าประเมินมันเป็นตัวเงินทั้งหมดเพราะว่าท่านบอกว่าค่าตอบแทน เหตุผลที่ว่าไม่ได้ใส่รายละเอียดเพราะท่านเขียนบอกว่า รายงานประโยชน์และค่าตอบแทนที่กรรมการหรือผู้จัดการได้รับจากสหกรณ์รอบบัญชีปี 2566 มันชัดเจนอยู่แล้ว ฉะนั้นจ่ายอย่างนี้เราประเมินไว้ก่อนหรือได้ไปปลิวใบเสร็จมาจึงจะจ่ายเงินตามนี้ครับ

ประธานฯ อันนี้พูดถึงอะไรค่าประเมินราคาหลักทรัพย์ใช่ไหม

นายณัฐวุฒิ อวนทะเล เลขประจำตัวสมาชิก 251158 ครับผม

ประธานฯ เวลาสมาชิกยื่นกู้พิเศษมันก็ต้องไปดูที่ไปวัดไปประเมินราคาตรงส่วนนั้นก็จะมีกรรมการออกไปประเมินคะ ตรงส่วนนี้เราก็จ่ายคือเราไม่ได้จ่ายเป็นเบี้ยเลี้ยงเนื่องจากมันมีทั้งกรุงเทพฯ และต่างจังหวัดมันก็ไม่เป็นไปตามระเบียบ เราก็กำหนดขึ้นมาเป็นการประเมินราคาหลักทรัพย์คือเหมาให้ต่อวันต่อคน ถ้าไม่ได้ไปก็ไม่ได้รับ

นายณัฐวุฒิ อวนทะเล เลขประจำตัวสมาชิก 251158 ให้สมาชิกทุกท่านเพราะเงินของเราทุกบาททุกสตางค์มีคุณค่าเพราะเราเลือกตั้งบุคคลไปบริหารแทนเราแต่ถ้าท่านจะทำคณะกรรมการประชุมกันเอาเท่านี้ ๆ มันก็เป็นอัตราปกติเลยไป เพราะเราเป็นสมาชิกที่ทรงเกียรติอยู่แล้วเงินเหล่านั้นเป็นเงินของพวกเขา...

ประธานฯ เดี่ยว ๆ อันนี้มันไม่ใช่..

นายณัฐวุฒิ อวนทะเล เลขประจำตัวสมาชิก 251158 ขอโทษด้วยครับเคารพนะครับ เอาละข้อสุดท้ายครับ

ประธานฯ เดี่ยวๆ นะคะอันนี้ไม่ใช่อัตรามันเป็นทั้งปีนะคะ

นายณัฐวุฒิ อวนทะเล เลขประจำตัวสมาชิก 251158 ครับเข้าใจทั้งปีผมเข้าใจ ต่อมาตรงนี้ขออนุญาตด้วยความเคารพที่ท่านตอบมาค่าโทรศัพท์ผมทราบแล้ว และมีอันหนึ่งลองดูหน้า 181 ผมจะถามเป็นข้อ ๆ มันมีบอกว่าค่าตอบแทนที่ไม่เป็นตัวเงิน หน้า 181 ถามว่าค่าตอบแทนที่ไม่เป็นตัวเงิน ฉะนั้นผมถามว่าคำว่า ไม่เป็นตัวเงิน เป็นบัตรที่ให้แทนเงินนำไปใช้จ่ายได้หรือการใช้จ่ายไม่หมดก็มาส่งคืนอย่างนั้นหรือเปล่า

ประธานฯ ไม่ใช่

นายณัฐวุฒิ อวนทะเล เลขประจำตัวสมาชิก 251158 ผมจะให้ตอบใช่หรือไม่ขึ้นอยู่กับท่านจะตอบผม ประธานฯ จะให้ตอบหรือยัง

นายณัฐวุฒิ อวนทะเล เลขประจำตัวสมาชิก 251158 ตอบเลยครับ

ประธานฯ ถ้าตอบคุณหยุดพูดก่อนที่จะได้ตอบ เมื่อกี้นี่คือเป็นตัวเงินเราจ่ายเข้าบัญชีให้กับ กรรมการหรือผู้จัดการต้องมีการเซ็นรับมีใบสำคัญรับเงิน ส่วนกรณีที่ไม่เป็นตัวเงินหมายถึงสภรณ์จ่ายไปแต่ตัว กรรมการได้ประโยชน์ เช่น ค่าประกันอุบัติเหตุ ค่าเครื่องแต่งกาย ค่าตัวเครื่องบินที่เวลาไปต่างจังหวัดไปติดต่องาน อะไรอย่างนี้พวกนี้คือสภรณ์เป็นคนจ่ายไม่ได้เอาเงินมามอบให้เรา เราไม่ได้เซ็นรับเงิน อันนี้คือค่าตอบแทนที่ไม่เป็นตัวเงิน จบไหมคะ

นายณัฐวุฒิ อวนทะเล เลขประจำตัวสมาชิก 251158 สุดท้ายแล้วถ้าหากว่าท่านคณะกรรมการ พูดอย่างนี้ผมพอเข้าใจแล้วแต่เมื่อเราเป็นกรรมการแทนเราทุกคนอยู่ที่นี้ ท่านพูดชัดเจนถ้าไม่มีอะไรบิดพลิ้วกันนะ ผมก็รู้ว่าท่านจะประชุมอย่างไรเพราะพวกเราได้เป็นกรรมการประชุม มันมากเกินไป มันน้อยเกินไปเราไม่ว่า อย่างนั้นแต่ก็อยู่ที่ท่านบริหาร ฉะนั้นมองเห็นพวกเราบ้างอยู่ที่นี้ เห็นไหมครับเวลาจะให้แต่ละครั้งพวกผมก็ได้ถ้า คนเกษียณราชการ ก็ 400 เท่านั้น มันแตกต่างกันช่วงเราบริหารที่นี้มากที่สุดเลย ฉะนั้นมันน้อยเกินไปหรือเปล่า ให้คณะกรรมการได้ประชุมกันอีกทีหนึ่งและพวกเราเห็นด้วยและปรับกันเท่านั้นเอง ผมขอถามผมเข้าใจที่ท่านพูด อธิบายชัดเจน

ประธานฯ แต่อันนี้มันตลอดทั้งปีนะ ไม่ใช่ครั้งเดียวนะ

นายณัฐวุฒิ อวนทะเล เลขประจำตัวสมาชิก 251158 ครับอธิบายต่อเลยครับไม่เป็นไรครับ ผม ขอถามแค่นี้ขอบคุณครับ

ประธานฯ ขอขอบคุณมากค่ะ มีท่านใดอีกไหมคะในวาระ 3.2 หมดยแล้วนะคะ ที่ประชุมรับทราบนะ คะและได้ซักถามแล้วและก็ได้ตอบคำถามกันแล้วนะคะ

ที่ประชุมมีมติ รับทราบ

3.3 รายงานผลการดำเนินการตามนโยบายและกระบวนการบริหารความเสี่ยงด้านต่าง ๆ

ของสภรณ์

ประธานฯ ต่อไปวาระที่ 3 รับทราบรายงานผลการดำเนินการตามนโยบายและบริหารความเสี่ยงด้านต่าง ๆ ของสภรณ์ ในปี 2566 สภรณ์ออมทรัพย์จุฬาลงกรณ์มหาวิทยาลัย จำกัด ได้แต่งตั้งคณะกรรมการบริหาร ความเสี่ยง ซึ่งเป็นไปตามกฎกระทรวง การดำเนินงานและกำกับดูแลสภรณ์ออมทรัพย์และสภรณ์เครดิตยูเนียน พ.ศ. 2564

สภรณ์ออมทรัพย์จุฬาฯ ได้ตระหนักถึงความสำคัญของการบริหารความเสี่ยงภายใต้การเปลี่ยนแปลง ที่อาจส่งผลกระทบต่อการทำงานของสภรณ์ทั้งจากปัจจัยภายในและภายนอก และเพื่อให้บรรลุวิสัยทัศน์ พันธกิจ และเป้าหมายของสภรณ์ฯ โดยการบริหารความเสี่ยงให้อยู่ในระดับที่ยอมรับได้หรือควบคุมได้ จึงได้ดำเนินการจัดทำ แผนความเสี่ยง การบริหารความเสี่ยง และการติดตามประเมินผลความเสี่ยงอย่างต่อเนื่องตลอดปี 2566 โดยการ วิเคราะห์ข้อมูลทั้งจากปัจจัยภายในและภายนอก รวมทั้งรายงานต่อคณะกรรมการดำเนินการ เพื่อนำเสนอที่ประชุม ใหญ่สามัญ ประจำปี 2566 ทราบ ดังนี้

ปัจจัยความเสี่ยงหลัก

1. ความเสี่ยงด้านกลยุทธ์
2. ความเสี่ยงด้านสินเชื่อ
3. ความเสี่ยงด้านผลตอบแทน
4. ความเสี่ยงด้านการปฏิบัติการ
5. ความเสี่ยงด้านชื่อเสียง
6. ความเสี่ยงด้านสภาพคล่อง

ความเสี่ยงที่คาดว่าจะเกิดขึ้นในปี 2567 ความเสี่ยงที่คาดว่าจะเกิดขึ้นในปี 2567 เป็นความเสี่ยงที่ยังไม่ได้ปรากฏขึ้นในปัจจุบัน แต่อาจจะเกิดขึ้นได้ในอนาคต ซึ่งเป็นการคาดการณ์บนพื้นฐานของการดำเนินงานของสหกรณ์ และการเปลี่ยนแปลงทางการเมือง กฎหมาย พ.ร.บ.สหกรณ์ กฎกระทรวงที่เกิดขึ้นใหม่ สังคม เทคโนโลยี และสถานะเศรษฐกิจ สถานการณ์ทางการเงินของโลก ตัวอย่างเช่น การปรับดอกเบี้ยนโยบายทางการเงิน ของคณะกรรมการนโยบายการเงิน (กนง.) เป็นต้น และความเสี่ยงที่จะต้องดำเนินการต่อเนื่องเพื่อลดความเสี่ยงให้อยู่ในระดับต่ำสุด หรือระดับที่ยอมรับได้ ซึ่งสหกรณ์ฯ จะกำหนดนโยบายและกระบวนการบริหารความเสี่ยงด้านต่าง ๆ ของสหกรณ์ โดยอย่างน้อยจะต้องครอบคลุมถึงความเสี่ยงด้านสินเชื่อการลงทุน สภาพคล่อง และปฏิบัติการ

การดำเนินการตามนโยบายและกระบวนการบริหารความเสี่ยงด้านต่าง ๆ ของสหกรณ์และเป็นเรื่องของแผนบริหารความเสี่ยงของสหกรณ์ด้านต่าง ๆ อยู่ที่หน้า 188 - 195 อันนี้เป็นเรื่องที่แจ้งที่ประชุมทราบเช่นเดียวกัน ถ้าไม่มีผู้ใดสอบถามในวาระนี้ก็ขออนุญาต มีสอบถามนะคะเชิญค่ะ

นายวิชัย สุทธิมูล เลขประจำตัวสมาชิก 321528 มาจากคณะวิทยาศาสตร์ เนื่องจากคณะวิทยาศาสตร์เราคือผมไม่ถนัดเรื่องการเงินแต่เราใช้วิธีที่ว่า Long Life Learning การเรียนรู้ตลอดชีวิตก็พยายามมาช่วยสหกรณ์เพื่อให้สหกรณ์ของเรามีความเจริญและมีความมั่นคงอย่างยั่งยืน ผมเติมคำว่าอย่างยั่งยืน เพราะผมไปดูใน Google ที่ค้นมันไม่มีคำว่า อย่างยั่งยืน ก็เลยคิดว่าความยั่งยืนขณะนี้กำลังฮิตเพราะโลกตอนนี้มันเปลี่ยนแปลงทางด้านเศรษฐกิจและสังคมก็เลยขอให้กำลังใจคณะกรรมการชุดใหม่ ให้กำลังใจอย่างมากเลยที่จะช่วยขับเคลื่อนสหกรณ์เราไปสู่ความยั่งยืน ขออย่าท้อนะครับผมเองก็ยังไม่ท้อเลยอายุมากแล้วก็พยายามจะเห็นความเจริญของสหกรณ์ ให้กำลังใจอย่างมาก ๆ โดยเฉพาะคุณศิริวรรณเพราะเจอกันบ่อยมาก ผมก็เลยมาดูว่าวาระที่ผมพูดมันจะอยู่ตรงไหนมิฉะนั้นจะไปรบกวนเวลาของท่านอื่นที่เขาจะมาสอบถามคืออย่างนี้ ผมก็เลยจะมาพูดเรื่องความเสี่ยงเพราะวาระนี้เกี่ยวกับความเสี่ยง บริหารความเสี่ยงและคณะอนุกรรมการบริหารความเสี่ยงผมดีใจอย่างมาก ผมไปค้นดูกฎกระทรวงให้สหกรณ์ที่ใหญ่ ๆ ถ้าผิดก็ขอโทษด้วยช่วยแก้ไขด้วย อย่างเรามีสินทรัพย์เท่ากับ 40,000,000,000 ก็เลยเห็นว่าการบริหารความเสี่ยงจำเป็นมากก็เลยให้มีการจัดตั้งเพื่อให้ไปสู่ความยั่งยืนขององค์กรนั้น ก็เลยเห็นว่ามันมีประโยชน์มากเพื่อช่วยขับเคลื่อนให้ ก็มีระเบียบวาระ 3.3 คณะอนุกรรมการก็ได้เสนอในแต่ละด้าน ผมก็เห็นว่าด้านที่จะเสนอจะเป็นของใหม่และสำคัญมากเป็นที่ถกเถียงกันมาก ด้านหนึ่งก็คือสมาชิกฝากเงินจะสุ่มเสี่ยงใหม่ที่จะผิด พ.ร.บ.สหกรณ์ในมาตรา 46 เพราะอันนี้เป็นเรื่องใหญ่มากที่ผมถาม Impact สมาชิกทั้งประเทศเลยนะเป็นแสน

คนดูสิ่งที่เขาทำขณะนั้นมันผิด พ.ร.บ.สหกรณ์หรือเปล่าในมาตรา 46 ผมขออ่านในมาตรา 46 การรับฝากเงินจากสมาชิกหรือสมาชิกสมทบหรือสหกรณ์อื่นหรือสมาคมฌาปนกิจสงเคราะห์ซึ่งสมาชิกของสมาคมนั้นมีไม่น้อยกว่ากึ่งหนึ่งของสมาชิก หรือนิติบุคคลซึ่งมีบุคลากรหรือลูกจ้างไม่น้อยกว่ากึ่งหนึ่ง ถ้าถูกต้องความในมาตรานี้ก็คือว่าระบุประเภทของบุคคลหรือกลุ่มบุคคลนิติบุคคลที่สามารถมีสิทธิในการนำเงินมาฝากใช้ใหม่ ครับ แต่มันมีข้อถกเถียงมากกว่าและสมาชิกที่เอาเงินมาฝากคือแหล่งที่มาของเงินตรงนี้ผมว่ามันมีจุดอ่อนตรงนี้ คือแหล่งที่มาของเงินที่สมาชิกเอามาฝากเป็นของตัวเองหรือเปล่าเป็นเจ้าของหรือไปนำของผู้อื่นมาที่ไม่ใช่สมาชิกเข้ามาฝาก ซึ่งตรงนี้ผมอยากถามทางผู้แทนสหกรณ์เขต 1 ที่เป็นเจ้าของกฎกระทรวงตรงนี้มาตรานี้ว่าตรงนี้มีความสุ่มเสี่ยงไหมครับที่จะผิด พ.ร.บ.สหกรณ์เพราะถ้าผิดแล้วผมว่าเป็นเรื่องใหญ่มากเลย แต่คุณต้องบอกว่าผิดหรือไม่ผิดเพราะอะไร ผมขอยกตัวอย่างก็แล้วกัน สมมติสมาชิกสหกรณ์เราเปิดโอกาสให้ฝากเงินได้ตั้งแต่ 20,000,000 ขึ้นไปโดยให้ดอกเบี้ย 2.55 สมาชิก แล้วเราเป็นข้าราชการจะมีเงินสดเหลือ 3,000,000 ถึงเกษียณแล้วก็ยังยาก ส่วนหนึ่งเราก็ต้องไปลงทุนในหุ้นเพราะโดนหัก 4% หรือว่าต้องไปกู้เงินต้องไปเสียอะไรอย่างนี้ หรือใช้จ่ายเกี่ยวกับเรื่องครอบครัวโอกาสจะเหลือ 3,000,000 ยากมาก เพราะฉะนั้นที่สหกรณ์เปิดโอกาสให้ตั้งแต่ 20,000,000 ขึ้นไป ก็เป็นโอกาสให้คนภายนอกเข้ามาใช้ประโยชน์ตรงนี้โดยการนำเงินตรงนี้มาให้สมาชิกมาฝาก เมื่อสมาชิกได้ดอกเบี้ยจากสหกรณ์ก็จะนำเงินไปให้คนข้างนอกสหกรณ์ก็ทำให้เงินมันรั่วไหลไปข้างนอก ซึ่งสหกรณ์เป็นองค์กรปิดไม่ได้เกี่ยวข้องกับเหมือนธนาคาร ธนาคารเป็นระบบเปิดคือให้ประชาชนมีส่วนร่วมได้ สหกรณ์เราเป็นนิติบุคคลเป็นระบบปิดเพราะฉะนั้นเราพยายามป้องกันไม่ให้บุคคลภายนอกสหกรณ์เข้ามาแสวงหาหรือมาแย่งผลประโยชน์จากสมาชิกไป อันนี้ใช้ไหมครับ ถามว่าถ้าใช้แล้วสมาชิกผู้ที่มีความสุ่มเสี่ยงไหมครับที่จะผิดมาตรานี้ ขอบคุณมากครับ เดี๋ยวผมจะรอคำตอบและจะมีความสุ่มเสี่ยงอีกข้อหนึ่งขอบคุณครับ

นายเรืองชัย โพนพุดิ ผู้แทนจากสำนักงานส่งเสริมสหกรณ์กรุงเทพมหานคร พื้นที่ 1 ขอบคุณท่านสมาชิกที่เป็นห่วงสหกรณ์ เรื่องความเสี่ยงที่เกี่ยวกับเงินฝาก เงินฝากตามมาตรา 46(5) ก็คือสหกรณ์จะรับเงินฝากได้จากสมาชิก จากสหกรณ์อื่น จากสมาคมฌาปนกิจซึ่งมีสมาชิกเกินกว่ากึ่งหนึ่งหรือจากนิติบุคคลซึ่งมีสมาชิกสหกรณ์ต้นสังกัดของนิติบุคคลนั้นเกินกึ่งหนึ่ง ประเด็นมีแค่นี้ครับ การที่ท่านถามว่ามีสมาชิกบางรายนำเงินคนอื่นเข้ามาฝากในนามของตัวเองอันนี้ผิดแน่นอนครับ ก็คือเป็นการแสวงหาประโยชน์จากสหกรณ์ ถ้าสหกรณ์รู้จักการได้เลยครับสมาชิกรายนั้นเพราะว่าเหมือนที่ท่านเป็นห่วง การก่อตั้งสหกรณ์เราเพื่อช่วยเหลือซึ่งกันและกันช่วยเหลือสมาชิก ตัวสมาชิกไม่ซื่อสัตย์ต่อสหกรณ์นำเงินจากบุคคลภายนอกเข้ามาฝากในนามของตัวเอง สหกรณ์สุ่มเสี่ยงแน่นอนสหกรณ์เสียประโยชน์และสมาชิกก็หลอกลวงสหกรณ์ด้วยครับว่าเงินนั้นเป็นเงินของตัวเอง ตรงนี้มันมีอีกประเด็นหนึ่งก็คือถ้าเป็นเงินที่ไม่รู้ที่มาที่ไปถ้าเงินเข้ามาฝากประมาณ 2,000,000 ขึ้นไปซึ่งจะต้องมีการรายงานการทำธุรกรรมไปที่สำนักงาน ปง. ตัวนี้สหกรณ์ต้องรายงานแน่นอน สำคัญที่สุดเจ้าหน้าที่สหกรณ์จะรู้ไหมว่าสมาชิกเอาเงินตัวเองมาฝาก ถ้าเจ้าหน้าที่รู้แต่เจ้าหน้าที่ก็ยังรับฝากเจ้าหน้าที่ก็ผิดไปด้วย ตรงนี้ก็คือขึ้นอยู่กับตรวจสอบว่าเงินที่สมาชิกนำมาฝากนั้นเป็นเงินของตัวเองไหม ถ้าเป็นเงินของบุคคลอื่นสหกรณ์ยังรับเงินฝากนั้นเจ้าหน้าที่ก็ต้องสอบสวนแล้วก็ตามอาจจะโดนสอบสวนไปด้วย ผมก็ให้ความเห็นเลยครับก็คือไม่ถูกแน่นอน

นายวิชัย สุทธิมูล เลขประจำตัวสมาชิก 321528 ขอบพระคุณอย่างมากเลยทำให้ผมสบายใจขึ้นมาก โอเคเนะครับ ข้อเสนอแนะถ้าเป็นอย่างนี้ถ้าผิดจริงข้อเสนอแนะที่ผมจะให้สหกรณ์ สหกรณ์ควรจะมีระบบเตือนเวลาใครมาฝากเงินติดเอาไว้ข้างหน้าสหกรณ์เลยว่ามีห้ามนำเงินผู้อื่นมาฝาก ถ้ามีฉะนั้นแล้ว หรือไม่ก็ต้องมีการตรวจสอบเงินอย่างที่ท่านว่า ถ้าเงินเยอะต้องตรวจสอบมิดะนั้นแล้วถือว่าละเว้นการปฏิบัติงานด้วยนะครับ สหกรณ์ก็ต้องมีหน้าที่คุ้มครอง อันนี้คุ้มครองของสหกรณ์นอกจากคุ้มครองสมาชิกคนนั้นแล้วยังคุ้มครองจากสหกรณ์ที่ละเว้นปฏิบัติงาน ไม่มีการตรวจสอบ ไม่มีการตักเตือนสมาชิกเลยว่าเป็นอย่างไร ผมเข้าใจสมาชิกเขาไม่รู้เพราะไม่มีการตักเตือน สมาชิกนี่ว่าเป็นระบบฝากเหมือนธนาคารแต่ธนาคารเป็นมหาชนซึ่งเป็นระบบซึ่งยินยอมให้ประชาชนมีส่วนร่วมในการฝากเงิน แต่ของเราเป็นนิติบุคคลเฉพาะกลุ่มสมาชิกเท่านั้นที่มีโอกาสนำเงินของตัวเองมาฝากเท่านั้นเอง อันนี้คือจุด Point ที่ผมสงสัยมากเนื่องจากเราอยู่วิทยาศาสตร์เราก็พยายามจะหาหลักฐานและความจริงอันนี้คือความจริงที่พวกนักวิทยาศาสตร์พยายามจะค้นคว้า โอเคผมเข้าใจขอบคุณมากอันนี้คือความจริงที่ผมได้รับและควรจะต้องบอกให้ทั้งสมาชิกทั้งหมดประมาณหลายแสนคนในประเทศควรทำอย่างนี้ ไม่เช่นนั้นคุ้มครองที่จะผิดมาตรา 46 ของ พ.ร.บ.สหกรณ์ อันนี้ขอบคุณมาก อันนี้มาข้อ 2 ความเสี่ยงอย่างหนึ่งในวาระ 3.3 ได้พูดถึงเกี่ยวกับเรื่องด้านผลตอบแทนคือหลักการของสหกรณ์ก็คือให้สมาชิกในกลุ่มนำเงินมาฝากในรูปของหุ้น ฝากออมทรัพย์และเงินฝากและจัดสรรผลประโยชน์ตอบแทนในรูปของเงินปันผล ค่าเฉลี่ยคืนหรือดอกเบี้ยเงินฝากโดยหลักธรรมาภิบาลด้วยความเป็นธรรม ความคุ้มครองของสหกรณ์เราขณะนี้ก็คือการจัดสรรเงินปันผลกับดอกเบี้ยเงินฝากประจำสูงสุดซึ่งให้ 2.55% ตอนนี้นะเงินปันผลของเราได้ 2.55% ผมคิดว่าตรงนี้นะมันไม่เป็นธรรม

ประธานฯ เดียวก่อนแป็บนึงนะคะอาจารย์ ถ้าตรงนั้นมันต้องอีกวาระหนึ่งคะ ขออนุญาตคะวาระตรงนี้เป็นวาระความเสี่ยงได้ผลตอบแทนที่สหกรณ์ได้รับจากการนำเงินไปลงทุน ขออนุญาตตรงนั้นเป็นวาระที่เราจัดสรรก็แล้วกันนะคะจะได้ให้สมาชิกท่านอื่น

นายวิชัย สุทธิมูล เลขประจำตัวสมาชิก 321528 คืออย่างนี้ ผมขอโทษเพราะว่าผมจะรีบกลับเพราะอยู่ตึกไม่ได้ว่าจะจัดสรรอีกนานก็ขอแป็บเดียวอันนี้เพื่อความเจริญรุ่งเรืองมั่งคั่งแล้วอย่างยั่งยืน เพราะตอนนี้มันไม่ยั่งยืนแล้ว เราเคยได้ปีที่แล้ว 3 กว่ามาเรื่อย ๆ ขณะนี้มาปีนี้ได้ 2.5 อันนี้ผมถือว่าไม่ยั่งยืน ผมพูดในโอกาสที่ยั่งยืนขอเวลาหน่อยไม่ได้หรอกครับ

ประธานฯ ค่ะแต่ว่ามันไม่ใช่อยู่ในวาระนี้เป็นอีกวาระหนึ่ง

นายวิชัย สุทธิมูล เลขประจำตัวสมาชิก 321528 ผมเข้าใจครับก็คือขออนุญาตท่านประธาน อันนี้ผมไม่ได้จะเอาชนะอะไรแต่อยากเห็นสหกรณ์เราเจริญอย่างยั่งยืน ทุกปีเฉลี่ยแล้ว 3 กว่า ๆ ปีนี้ควรจะได้ 3 กว่า ๆ ไซ้ไหมครับ แต่เนื่องจากผมไม่มีโอกาสที่จะมาพูดกว่าจะถึงวาระผมว่าคงจะ 19:00 น. เนื่องจากผมรีบกลับเพราะอายุมากแล้วเห็นใจผู้สูงอายุด้วยนะครับ โอเคไหมครับยินดีไหมครับไม่เกิน 10 นาที

ประธานฯ ค่ะ

นายวิชัย สุทธิมูล เลขประจำตัวสมาชิก 321528 ขอขอบคุณมากครับ คืออย่างนี้ครับ

ประธานฯ ขอกระชับนิดหนึ่งนะคะ เพราะมันเป็นการนอกวาระ

นายวิชัย สุทธิมูล เลขประจำตัวสมาชิก 321528 ครับ ผมคิดว่ามันไม่เป็นธรรมตรงที่ว่าอัตราดอกเบี้ยเงินกู้ 2.55% ตั้งแต่ 20,000,000 บาทขึ้นไป โดยหลักของสหกรณ์แล้วสมาชิกไม่มีโอกาส โอกาสน้อยมากที่จะเอาผลตอบแทนตรงนั้น เพราะที่ผมพูดแล้วว่าสมาชิกเรามีเงินสด 3,000,000 บาทไปฝากก็ยากมากแล้วเพราะฉะนั้นที่จะได้เพราะตอนนี้สหกรณ์ปีนี้เป็นคนฝากประจำเกือบหมื่นล้านบาท ผมก็เลยคิดว่ามันน่าจะเป็นนิติบุคคลเพราะว่าเรามีเงินมากเป็นร้อยเป็นพันล้านบาทร้อยล้านเขาเอามาฝากและพวกนี้ก็เอาผลประโยชน์ตรงนี้ไปใช้ไหมครับ เหมือนกับไปแย่งผลประโยชน์ที่สมาชิกควรจะได้รับถ้าจะให้แฟร์กับสมาชิกก็ควรกำหนดเลยว่า

ประธานฯ อาจารย์สรุปให้ข้อเสนอแนะเลยได้ไหมคะ

นายวิชัย สุทธิมูล เลขประจำตัวสมาชิก 321528 ก็นี้เงเสนอแนะคือข้อ 1 ควรจะกำหนดเงินฝากประจำไม่ควรเกิน 5,000,000 บาท เพื่อตรงนี้สมาชิกเรามีโอกาสที่จะรับผลประโยชน์ตรงนั้นเพราะไม่เกิน 5,000,000 บาท ถ้าเกินเมื่อไหร่แน่นอนนิติบุคคลกลุ่มบุคคลที่มีเงินเยอะก็จะมาดึงเงินตรงนี้ไปทำให้รายได้ผลตอบแทนต่าง ๆ ก็จะลดลงอันนี้ผมเสนออันหนึ่ง

ประธานฯ ขออนุญาตรับข้อเสนอแนะก่อนแล้วกันนะคะ

นายวิชัย สุทธิมูล เลขประจำตัวสมาชิก 321528 อีกข้อหนึ่ง ทำไม่รีบครับ

ประธานฯ รีบค่ะ เพราะอาจารย์พูดนอกรวาก็ให้โอกาสนิดหนึ่ง

นายวิชัย สุทธิมูล เลขประจำตัวสมาชิก 321528 ก็ยังไม่ถึง 10 นาที

ประธานฯ ถ้าอยู่ในวาระก็ให้เต็มทีเลย

นายวิชัย สุทธิมูล เลขประจำตัวสมาชิก 321528 โอเคอีกข้อหนึ่งผมคำนวณแล้วว่ามันควรมีสสูตรว่าเงินปันผลที่ได้รับควรจะมากกว่าอัตราดอกเบี้ยสูงสุด 1%

ประธานฯ ค่ะเป็นข้อเสนอแนะนะคะ

นายวิชัย สุทธิมูล เลขประจำตัวสมาชิก 321528 คือหมายความว่าถ้าปีนี้ 2.55 เงินปันผลควรจะ เป็น 3.55 เป็นอย่างน้อย

ประธานฯ ก็เป็นแนวทางนะคะสำหรับการดำเนินงานในกรรมการชุดต่อไป

นายวิชัย สุทธิมูล เลขประจำตัวสมาชิก 321528 เป็นแนวทางด้วยเหตุผลต้องบอกใหม่ครับ เหตุผลที่เสนอให้อย่างน้อย 1% ก็คือสมาชิกฝากเงิน 15,000,000,000 บาท อายุที่ฝากคือตลอดอายุของสมาชิก อาจจะ 30 ถึง 40 ปี แล้วก็ถอนเงินก็ไม่ได้ก็เสียโอกาสที่จะไปทำอย่างอื่น ถ้าถอนเป็นเงินสดก็ต้องกู้ กู้ต้องเสีย 3.2 ก็กลายเป็นเสียเป็นลูกเมียน้อย

ประธานฯ เข้าใจค่ะว่าปันผลสำหรับหุ้นควรจะให้เห็นกว่าดอกเบี้ยฝากประจำ

นายวิชัย สุทธิมูล เลขประจำตัวสมาชิก 321528 อย่างน้อย 1% นี่คือเหตุผล

ประธานฯ ค่ะ ขอรับข้อเสนอไว้ นะคะ ตามนั้นนะคะ

นายวิชัย สุทธิมูล เลขประจำตัวสมาชิก 321528 อีกข้อหนึ่ง..ก็คือเพราะทางวิทยาศาสตร์เรา เหตุผลสำคัญว่า และอีกข้อหนึ่งก็คือ พอดีท่านขัดจังหวะก็เลย อีกอันหนึ่งคือเงิน 2.55% ผมบอกเลยว่าส่วนใหญ่ เงินอัตราดอกเบี้ยสหกรณ์สมาชิกคิดถึงจำนวนเงินว่าฝากมาก ระยะเวลา 3 เดือน 6 เดือนและ 1 ปี ถ้ายิ่งฝาก เวลามากเท่าไรเงินมากเท่าไรแต่อัตราดอกเบี้ยเงินกู้ก็ให้มากกว่านั้นอันนี้คือฝั่งนี้ ทีนี้ถ้ามาดูอีกฝั่งหนึ่งที่ว่าจะเป็น ลูกเมียน้อยคือฝั่งทุนเรือนหุ้นของสมาชิก ผมว่าฝากเกือบจะ 63 ปีของอายุเหมือนเป็นการฝากประจำ 63 ปี ไม่ใช่ 1 ปีนะครับ 63 ปี และจะถอนก็ถอนไม่ได้ เพราะฉะนั้นถ้าคิดโดยหลักการที่สหกรณ์คิดอยู่โดยอัตราดอกเบี้ยว่าขึ้นอยู่กับจำนวนเงินหรือขึ้นอยู่กับอายุเวลาฝาก เพราะฉะนั้นอย่างไรก็แล้วแต่เงินปันผลของทุนเรือนหุ้นควรสูงกว่าแน่ๆ เพราะอายุสมาชิกบางคนก็ 30 ปี 40 ปีเมื่อเทียบกับ 1 ปี และเงินก้อนนี้ก็ 15,000,000,000 บาทเมื่อเทียบกับ ประมาณ 10,000,000,000 บาทของอัตราดอกเบี้ยเงินกู้

ประธานฯ ก็ประเด็นนี้ก็กล่าวไปแล้วนะคะ

นายวิชัย สุทธิมูล เลขประจำตัวสมาชิก 321528 สรุปบวกเลข สรุปบวก 1% ผมว่าเป็นอย่างน้อย โอเคฝากไว้ครับ

ประธานฯ ขอรับข้อเสนอไว้ เป็นอาจารย์ผู้ทรงคุณวุฒิหมายเลข 1 ค่ะ

นางสุวดี ธนประสิทธิ์พัฒนา เลขประจำตัวสมาชิก 220231 จากคณะอักษรศาสตร์ ขอขอบคุณ คณะอนุกรรมการบริหารความเสี่ยงชุดนี้ ดิฉันคิดว่าทำได้ก้าวหน้าขึ้นกว่าปีที่แล้วดิฉันได้พูดในเรื่องนี้เมื่อปีที่แล้วว่าดูเหมือนเรายังไม่ครบโดยเฉพาะการบริหารความเสี่ยงด้านการลงทุน ซึ่งคราวนี้ก็ทำออกมาเป็นข้อย่อหลายข้อ แต่ดิฉันมีข้อสงสัยข้อแรกตารางที่เขียนว่าการประเมินบริหารความเสี่ยงหลังการจัดการ ข้อ 1 ของบริหารความเสี่ยงลงทุนบอกว่าหลังการจัดการแล้วความเสี่ยงเหลือแค่ 1 ดิฉันคิดว่าตรงนี้เราต้องระวังนิดหนึ่งเพราะมันจะเกี่ยวเนื่องกับเรื่องเพื่อพิจารณาที่จะตามมา จะเอาเงินอะไรไปลงที่ไหนอะไรต่าง ๆ ดิฉันจะขออนุญาตคอมเมนต์ตอนนั้นว่ามันยังไม่ค่อยชัดเจน เปอร์เซนต์มันยังไม่ค่อยชัดเจน เพราะฉะนั้นมันก็อาจจะไม่ใช่ความเสี่ยงระดับ 1 ก็ได้ถ้าเสนอขออนุมัติมาแบบนี้ซึ่งเราไว้พูดกันตอนนั้น อีกข้อที่ตามมาก็คือว่าเท่าที่จัดการแล้วเรื่องหุ้นกู้เรื่องอะไรต่าง ๆ ที่ตามมาบอกว่าความเสี่ยงระดับ 10 เยอะนะคะ เพราะฉะนั้นกรรมการก็ต้องเผื่อระวังว่ารู้สึกจะเป็นเรื่องผลตอบแทนไข่มุมระดับ 10 นี้เยอะ ดิฉันคิดว่าข้อเสนอก็จะลดความเสี่ยงระดับ 10 ยังไม่มากเพียงพอดิฉันไม่ได้รู้เข้าไปข้างในมากนะคะ แต่ที่ตั้งข้อสังเกตก็คือว่าดิฉันเคยเห็นประกาศรับสมัครหัวหน้าฝ่ายสินเชื่อและการลงทุนซึ่งเป็นหน้าที่หลักอยู่ตรงนี้ บัดนี้เรายังไม่ได้ไข่มุมคะ

ประธานฯ ยังไม่ได้คะ

นางสุวดี ธนประสิทธิ์พัฒนา เลขประจำตัวสมาชิก 220231 เพราะดิฉันเห็นว่าประกาศมาหลายรอบ เราจะมีมาตรการอย่างไรให้ได้มาซึ่งคนที่มีความสามารถเพียงพอ เพราะการบริหารการลงทุนเป็นรายได้หลักของเรา เราจะต้องสนใจเรื่องนี้มาก ๆ ดิฉันคิดว่าถ้าพึงรองผู้จัดการ 2 ท่านมีงานเยอะไม่น่าจะดูตรงนี้ได้ เข้าใจว่ามีการโยกย้ายเจ้าหน้าที่ตรงนี้ ถ้ามองว่าเจ้าหน้าที่ที่รักษาการตอนนี้เราคิดว่ามีความชำนาญพอหรือไม่ ขอให้ช่วยพิจารณาตรงนี้ด้วยมีฉะนั้นระดับความเสี่ยง 10 มันก็จะ 10 อยู่เรื่อยไป สิ่งที่เกิดขึ้นก็คือว่าเหมือนอย่างที่ท่านอาจารย์จากคณะวิทยาศาสตร์พูดในที่สุดผลตอบแทนของเราก็ไม่ได้ดังหวัง ขอขอบคุณคะ

ประธานฯ ขออนุญาตให้รองประธานตอบอาจารย์ณิดนิงในฐานะที่เป็นประธานอนุกรรมการความเสี่ยงในรอบนี้ เชิญคุณสุชาติคะ

รองประธานกรรมการ (นายสุชาติ ทองคำ) ขออนุญาตครับ บริหารความเสี่ยงด้านการลงทุนที่อาจารย์บอกว่าโอกาสที่ 2 และผลกระทบ 5 ระดับความเสี่ยง 10 คือมันเป็นปัจจัยภายนอกที่เราไม่ค่อยเผื่อระวัง เพราะเราควบคุมไม่ได้ แต่ในการควบคุมภายในเราควบคุมตลอดเวลาแต่เวลาควบคุมภายนอกมีปัจจัยภายนอกอย่างหุ้นขึ้น หุ้นลง และเศรษฐกิจอย่างนี้ เราคณะกรรมการที่ทำงานต้องเผื่อระวังตรงนี้ คือความเสี่ยงที่เราอยู่ระดับ 10 ให้เผื่อระวังเพื่อป้องกัน ขอขอบคุณครับ

ประธานฯ เชิญอาจารย์คะ

นายวีระพันธ์ รังสีวิจิตรประภา เลขประจำตัวสมาชิก 353112 จากคณะวิศวกรรมศาสตร์ ผมขออนุญาตท่านประธานไปที่หน้า 190 แผนบริหารความเสี่ยงด้านสินเชื่อ ในแผนนี้เองท่านพูดถึงในข้อที่ 2 เกี่ยวกับการเพิ่มประสิทธิภาพการบริหารจัดการตามโครงการกู้พิเศษเพื่อไถ่ถอนจากสถาบันการเงินเท่าที่คงเหลือให้มีความเหมาะสมยิ่งขึ้น แล้วท่านก็พูดถึงระดับความเสี่ยง 10 แนวทางการจัดการความเสี่ยง ท่านก็ให้คณะกรรมการไปประเมินราคาหลักทรัพย์ควบคู่กับราคาประเมินหลักทรัพย์จากการไถ่ถอนจากสถาบันการเงิน ซึ่งในมาตรการนี้เองผมก็เลยนึกถึงไปในกรณีที่ท่านเองมีระเบียบวาระหนึ่งวาระในการที่เรียกว่าจัดการหนี้เสียที่สมาชิกไม่สามารถจ่ายได้ ซึ่งมันก็เกิดขึ้นหรืออาจจะเกิดขึ้นจากเหตุผลหนึ่งก็คือการประเมินราคาหลักทรัพย์ที่สูงกว่าความเป็นจริงทำให้เมื่อบังคับคดีแล้วมูลค่าหลักทรัพย์ที่เหลือไม่เพียงพอต่อการจ่ายหนี้ได้ทำให้เก็บยอดหนี้ที่เรียกเก็บไม่ได้ ผมคิดว่าความเสี่ยงนี้มันเป็นความเสี่ยงที่คล้ายกันและมีเหตุปัจจัยที่เกิดจากการประเมินของกรรมการสหกรณ์เองซึ่งอดีตผมไม่ทราบหรอกนะครับว่าจะมีหลักเกณฑ์อย่างไร แต่การประเมินราคาหลักทรัพย์ที่เอื้อกับสมาชิกแล้วให้มูลค่าสูงกว่าความเป็นจริง ผมอยากให้ท่านช่วยดูแลช่วยกำกับและลดความเสี่ยงในการเกิดหนี้ที่จะสูญเพิ่มเติมในอนาคต ซึ่งตัวนี้อาจจะสัมพันธ์กับอีกวาระหนึ่งที่ว่าด้วยเรื่องของการตัดหนี้สูญสมาชิกด้วยก็อยากจะฝากเพิ่มเติมในกรณีความเสี่ยงด้วยครับ ขอขอบคุณครับ

ประธานฯ ขอบคุณคณาจารย์วีระพันธ์ มีท่านอื่นจะให้ข้อเสนอแนะหรือให้ความเห็นในวาระนี้อีกไหมคะ ถ้าไม่มีอะไรถือว่าวาระ 3.3 ที่ประชุมรับทราบนะคะ เชิญคะอีกท่านหนึ่งนะคะ

นางปาริชาติ ภูสว่าง เลขประจำตัวสมาชิก 203128 คณะวิทยาศาสตร์ ขออนุญาตท่านประธานดูหน้า 224 ไม่ค่อยเข้าใจในการบันทึก ไม่ทราบว่าเราพูดถึงวาระนี้ไหม

ประธานฯ วาระ 3.3 นะคะ

นางปาริชาติ ภูสว่าง เลขประจำตัวสมาชิก 203128 ยังไม่ถึงเหวอคะ ขอประทานโทษอย่างนั้นติดไว้ก่อนนะคะ

ประธานฯ ตกลงวาระ 3.3 ไม่มีท่านใดนะคะ

นางปาริชาติ ภูสว่าง เลขประจำตัวสมาชิก 203128 อีกนิดหนึ่ง เมื่อสักครู่ท่านอาจารย์พูดถึงเรื่องเราที่ไม่มีหัวหน้าการลงทุน ซึ่งอาจารย์เคยเป็นกรรมการ 2 วาระและมาสิ้นสุดเมื่อปี 65 เราเคยมีรองผู้จัดการฝ่ายลงทุนที่มีความสามารถมากทำงานด้านนี้มา 20 กว่าปี รู้จักสหกรณ์ที่เข้ามากู้เงินเราตลอดเยอะเยาะสามารถไปเจรจาได้และเขาสามารถที่จะรู้ว่าเมื่อไหร่หุ้นกู้ที่เรามีสิทธิ์ที่จะซื้อที่ A- เขาก็มารายงานกรรมการตลอดเวลา ดิฉันเป็นกรรมการลงทุนในสมัยล่าสุดปี 64-65 เราก็ทำงานมาด้วยดี แต่หลังจากนั้นเขาอาจจะมีความไม่ชอบมาพากลให้เขาออกไปเป็นหัวหน้าฝ่ายจากรองผู้จัดการลงทุนและเราก็รับสมัครคนมาเท่าไร ๆ ก็ไม่มีคนทำได้แล้วเราก็ให้เจ้าหน้าที่ในสหกรณ์ทำหน้าที่แทนมันก็ทำไม่ได้ เพราะฉะนั้นสหกรณ์เราเสียโอกาสมาตั้งเกือบปีนะคะที่เราเอาคนนี้ออกไป อาจารย์ในฐานะที่เคยเป็นกรรมการและเป็นสมาชิกจะขอรบกวนให้กรรมการดำเนินการชุดนี้หรือชุดในอนาคตพิจารณาให้เขากลับไปทำหน้าที่นี้เพราะเขารู้เรื่องดีมากเข้าใจเรื่องหุ้น เพราะฉะนั้นกรรมการดิฉันพูดได้เลยว่าบางคนยังไม่เคยซื้อหุ้นเลยไม่รู้เรื่องหุ้นก็มี แต่คนนี้เขารู้ว่าเราจะต้องลงทุนหุ้นกู้อะไรและเขาก็ไปเอามาหมดเบื่องลือกำไรของหุ้นของบริษัทนั้นเป็นอย่างไร เพราะฉะนั้นเขาเป็นคนที่ดิฉันไว้วางใจ แม้แต่สหกรณ์ไหนที่จะมากู้เงินเราถามเลยว่า 3 ปีเขากำไรไหม กำไรเท่าไร เขาตอบได้เลยในที่ประชุมดำเนินการเพราะเขามีข้อมูล ถ้าเขากำไรเฉพาะปีที่เขามากู้เราแต่ที่ผ่านมาก็ขาดทุนตลอดเราจะให้กู้ใหม่ เราก็ไม่ให้กู้ นะคะ ขอบคุณคะ ผากนะคะ

ประธานฯ ก็ขอบพระคุณข้อเสนอแนะ ที่ประชุมรับทราบวาระที่ 3.3

ที่ประชุมมีมติ รับทราบ

3.4 รายงานของผู้ตรวจสอบกิจการ ประจำปี 2566

ประธานฯ ต่อไปวาระเพื่อทราบวาระที่ 3.4 รับทราบรายงานของผู้ตรวจสอบกิจการประจำปี 2566 ขอเชิญผู้แทนจากบริษัทมนตรีสอบบัญชีและกฎหมาย ดร.มนตรี ช่วยชู

นายมนตรี ช่วยชู ผู้ตรวจสอบกิจการ บริษัท มนตรีสอบบัญชีและกฎหมาย จำกัด ขอบพระคุณครบท่านประธาน กราบเรียนท่านประธานและคณะกรรมการ ท่านผู้แทนจากกรมส่งเสริมสหกรณ์และท่านสมาชิกผู้ทรงเกียรติทุกท่าน กระผมนายมนตรี ช่วยชู จากบริษัทมนตรีสอบบัญชีและกฎหมาย จำกัด ในฐานะผู้ตรวจสอบกิจการ ขออนุญาตรายงานในวาระที่ 3.4 หน้า 166 ก็คงจะไม่อ่านทั้งหมดคงจะสรุปเท่านั้น ประทานโทษครับหน้า 196 ในรายงานนี้ส่วนแรกคือวัตถุประสงค์ในการตรวจสอบก็เป็นไปตามหลักเกณฑ์ที่นายทะเบียนสหกรณ์กำหนดแล้วก็ก็เป็นไปตามหลัก COSO หลักการควบคุมภายใน COSO 2013 ก็คือตรวจทางด้าน financial ทางด้าน operation ทางด้าน compass แล้วก็ส่วนที่เกี่ยวกับการควบคุมเกี่ยวกับสินทรัพย์ สำหรับข้อ 2 ขอบเขตการตรวจสอบก็จะเป็นไปตามแนวทางที่ระเบียบนายทะเบียนว่าด้วยการตรวจสอบกิจการฉบับปีล่าสุดปี 2563 กำหนดไว้ก็มีทั้งด้านการรายงานทางการเงิน ด้านบริหารความเสี่ยง ด้านการบริหาร ด้านสินเชื่อ ด้านการบริหารการลงทุนแล้วก็ด้านการบริหาร และข้อ 2.6 ก็เป็นเรื่องการควบคุมภายในและเรื่องอื่น ๆ ทั้งหมดที่อยู่ในการปฏิบัติงานของสหกรณ์ สำหรับผลการตรวจสอบตามขอบเขต

ก็อยู่ในหน้า 197 ผลการตรวจสอบในแต่ละด้าน ส่วนใหญ่สหกรณ์ก็มีคณะกรรมการดูแลในแต่ละด้าน มีการบริหาร ความเสี่ยงอย่างดี การบริหารด้านต่าง ๆ ก็มีคณะกรรมการติดตามดูแลหลาย ๆ เรื่องถ้าเป็นเรื่องสำคัญก็จะมี การนำเสนอที่ประชุมคณะกรรมการดำเนินการทราบ หน้า 199 เป็นสถานะกิจการก็จะเป็นภาพรวมสรุปผลการดำเนินงาน วันสิ้นปีนี้เปรียบเทียบกับปีที่แล้วว่าฐานะของสหกรณ์เป็นอย่างไร จากหน้า 199 ส่วนบนจะเป็นภาพรวมว่า ณ ปัจจุบันสหกรณ์มีสมาชิก 15,592 ราย เป็นสมาชิกสมทบ มีสมาชิกและสมาชิกสมทบและสมาชิกกิตติมศักดิ์ 1 พระองค์ รวมแล้วปีนี้สมาชิกลดไป 122 ราย ณ ปัจจุบันเรามีทุนดำเนินการหรือสินทรัพย์รวม 35,760.11 ล้านบาท ซึ่งลดลงจากปีที่แล้ว 4,500 กว่าล้านบาท อันนี้จะเป็นการเปรียบเทียบกับปีที่แล้ว สำหรับอีกส่วนหนึ่งที่ไฮไลท์สีเข้ม เข้มอันนี้เป็นตัวเลขทางการเงินซึ่งหลาย ๆ ส่วนผมจะไม่ลงรายละเอียดเพราะอยู่ในรายงานของผู้สอบบัญชีในงบการเงิน ส่วนแรกจะสรุปให้เห็นว่าแหล่งที่มาของเงินทุนที่สำคัญคือเงินที่สหกรณ์ได้มาเอามาบริหารเอามาจากไหนส่วนใหญ่ก็ 2 ส่วนหลัก ๆ ก็คือหนี้สินส่วนหนึ่งกับทุนของสหกรณ์อีกส่วนหนึ่ง ส่วนแรกคือหนี้สินถ้าเราดูตัวเลขและดูเอกสารประกอบ ไป จากที่เรามีทุนอยู่ 35,000 กว่าล้านที่ได้มาเอามาจากแหล่งไหนบ้าง อันดับ 1 มาจากทุนเรือนหุ้นเอาส่วนของหนี้สิน ก่อนก็แล้วกันผมขออนุญาตเรียนส่วนของหนี้สิน หนี้สินเรามี 2 ส่วน คือสมาชิกฝากเงินก็ถือว่าเป็นหนี้สิน จริง ๆ แล้ว เป็นการออมเงินของสมาชิกเป็นเงินทุนภายในแต่ทางบัญชีถือเป็นหนี้สินเกือบ 15,000 ล้านบาท คิดเป็นร้อยละ 41.69 ของทุนดำเนินการทั้งสิ้น อีกส่วนหนึ่งคือเรากู้จากภายนอก 2,710 ล้านบาท คิดเป็นร้อยละ 7.58% คือหนี้สิน 50% ของทุนดำเนินการทั้งสิ้น ถ้าเทียบกับปีที่แล้วขวามือหนี้สินของเราลดลงทั้งเงินรับฝากจากสมาชิกลดไป 256 ล้านบาท เศษ การกู้ยืมจากภายนอกลดไป 3,900 ล้านบาท แหล่งที่มาของเงินทุนอีกส่วนหนึ่งคือจากทุนของสหกรณ์ก็จะเริ่มจาก ทุนเรือนหุ้นเรามีทั้งสิ้น 15,000 กว่าล้าน คิดเป็นร้อยละ 42.13 มีทุนสำรอง มีทุนสะสม มีรายการอื่น ๆ ทั้งหมดเกิน กว่า 50 เล็กน้อย ก็ถือว่าเราบริหารโดยใช้เงินภายในเป็นหลักก็คือเงินทุนที่ได้จากสมาชิก เรากู้ภายนอกไม่เยอะเพียง 7.5% ของทุนดำเนินการทั้งสิ้น และอีกส่วนหนึ่งข้างล่างเงิน 35,000 ล้านกว่าบาท เราไปทำอะไรบ้างเพื่อให้เกิด ประโยชน์ได้ผลตอบแทนกลับคืนมา ถ้าเราดูหลัก ๆ แล้ว โดยปกติแล้วกิจกรรมสหกรณ์ออมทรัพย์คือจะต้องให้สมาชิก กู้ยืม ช่วยเหลือสมาชิกที่เดือดร้อนแล้วมีความจำเป็น เราให้สมาชิกกู้ยืม 5,410 ล้านบาทเศษ คิดเป็นร้อยละ 15.13 ลดลงจากปีที่แล้ว 167 ล้านบาทเศษ เมื่อสมาชิกกู้เพียง 15% เงินที่เหลือต้องไปหาผลประโยชน์ก็เอาไปลงทุนใน สหกรณ์อื่นลงทุนไป 3,400 ล้านบาทเศษ คิดเป็นร้อยละ 9.52 ก็ลดไป 972 ล้านบาทเศษ ซึ่งการลงทุนในสหกรณ์อื่นเป็น การช่วยเหลือในกระบวนการสหกรณ์ แต่ว่าปัจจุบันนี้การที่จะลงทุนในสหกรณ์อื่นมีการแข่งขันกันอย่างรุนแรงเพราะว่า สหกรณ์ที่เคยกู้เราตอนนี้เงินเขาเยอะเพราะว่าทุนเรือนหุ้นทุกสหกรณ์จะเพิ่มขึ้นทุกสหกรณ์ จากการทำเขาตอนนี้เงิน เขาเยอะ เงินเขาล้นระบบ เขาก็ต้องเอาไปให้คนอื่นกู้เพราะฉะนั้นลูกค้าเราจะหายไป เพราะฉะนั้นการแข่งขันเรื่องการ ให้กู้ก็จะแข่งขันกันอยู่ดูเด็ด ผลตอบแทนส่วนนี้จะน้อยกว่าที่เกิดขึ้นในอดีต เงินที่เหลืออีกส่วนหนึ่งทำอย่างไร ก็ต้องเอา ไปลงทุนซึ่งเป็นทางเลือกสุดท้ายถ้าไม่ลงทุนเก็บไว้ที่ธนาคารผลตอบแทนน้อยมาก เพราะฉะนั้นเรามีตัวเลือกเงินลงทุน ถึง 25,000 กว่าล้าน คิดเป็นร้อยละ 69.93 เกือบ 70% ถือว่าเยอะมาก อันนี้ก็ถือเป็นความเสี่ยงอย่างหนึ่งแต่ว่ามันไม่มี ทางเลือกกว่าจะอย่างไรก็ต้องไปลงทุน แล้วตอนนี้ภาวะตลาดไม่ว่าตลาดหุ้นหรือตลาดตราสารหนี้พวกนี้ตอนนี้ใครที่ เล่นหุ้นจะรู้เลยว่าขาดทุนอย่างมหาศาล คือจากเดิมดัชนี 1,700 ตอนนี้เหลือแค่ 1,300 กว่า 1,400 แล้วก็ลงมาอยู่ใน เกณฑ์ไม่ถึง 1,400 1,300 กว่า ลดลงมาเยอะ เพราะฉะนั้นสหกรณ์หลายสหกรณ์ที่เปิดอยู่ที่เงินเหลือแล้วต้องไปลงทุน ปรากฏว่าขาดทุนจากการลงทุนค่อนข้างสูง บางสหกรณ์มีเงินปันผลลดลงเหลือครึ่งเดียวจากเดิมอันนี้เป็นเรื่องปกติ สหกรณ์ที่มีเงินเยอะก็เป็นทุกข์เพราะว่าไม่รู้จะเอาเงินไปบริหารอย่างไร ต่อมาเงินลงทุนของเราก็ลดลงไป 3,000 กว่า ล้านบาท

ถัดไปในหน้า 200 ผลประกอบการอันนี้ก็เทียบกับถ้ากรณีรายได้ 5.1 เทียบกับประมาณการที่สหกรณ์ได้ตั้งไว้และได้ขออนุมัติที่ประชุมไว้ เราประมาณการว่าทั้งปีจะมีรายได้ 1,964 ล้านบาท เกิดขึ้นจริง 1,281 ล้านบาทเศษ คิดเป็นร้อยละ 65.25 จากเป้าหมายที่สหกรณ์ประมาณการว่าควรทำได้ 100% ได้เพียง 65% ถ้าดูรายละเอียดแล้ว ดอกเบี้ยจากการให้สมาชิกกู้ยืมเราทำได้เต็มได้ 109% ก็ถือว่าเกินเป้าเล็กน้อย จากการให้สหกรณ์อื่นกู้ได้ดอกเบี้ยเพียง 69% เอาไปลงทุนยิ่งน้อยใหญ่ได้มาเพียง 59% รายได้อื่นอันนั้นก็เล็กน้อย 80% ตัวเลขมันไม่เยอะตั้งไว้ 6 ล้านได้มา 4.8 ล้าน กรณีค่าใช้จ่ายหรือรายจ่ายใน 5.2 เรามีการตั้งประมาณการรายจ่ายไว้ทั้งสิ้น 989 ล้านบาท ได้มีการจ่ายจริง 774 ล้านบาทเศษ คิดเป็นร้อยละ 78.33 ถ้าดูรายละเอียดแล้วต้นทุนทางการเงินคือดอกเบี้ยไม่ว่าจะเป็นออมทรัพย์ ประจำตั้งไว้ 300 ล้านบาท จ่ายไป 265 ล้านบาท คิดเป็นร้อยละ 88.47 อันนี้ต้นทุนทางการเงินเราก็ถูกลงต่ำกว่าที่ประมาณการเอาไว้ กรณีดอกเบี้ยจากธนาคารที่เราไปกู้ยืมธนาคารเพียง 31.47 กรณีค่าใช้จ่ายบริหารตั้งไว้ 190 ล้านบาท จ่ายไปเกินเล็กน้อยถ้าคิดเป็นเปอร์เซ็นต์ 37.04 + 52.72 + 23.97 รวมแล้ว 113.73 คือค่าใช้จ่ายในการบริหารทั้งหลายอันนี้จะสูงขึ้นสูงกว่าประมาณการ กรณีการตั้งค่าเผื่อหนี้สงสัยจะสูญก็ตั้งไว้ 79 ล้านบาท ได้ใกล้เคียง จริง ๆ แล้วตัวเลขนี้แต่ละปีจะใกล้เคียงกันเพราะว่าชุมชนสหกรณ์ธุรกิจไทยผลประกอบการเขาจะค่อนข้างคงที่คือขาดทุนทุกปี เพราะฉะนั้นค่าหุ้นเขาจะลดลง เราก็ต้องขาดทุนจากการลดลงของมูลค่าหุ้นของชุมชนธุรกิจที่เราไปลงทุนไว้ อีกส่วนหนึ่งคือค่าเผื่อการปรับมูลค่าหุ้นกับบริษัทมหาชนการบินไทย จำกัด ตั้งไว้ 120 ล้าน จ่ายจริงเพียง 119 ล้านบาทเศษ จริง ๆ แล้วมันต้องจ่ายทุกปีๆ ละ 119 ล้านบาทเศษ อันนี้ตั้งเผื่อไว้ อันนี้ตัวเลขหนึ่งน่ะครบทุกปีต้องจ่าย 119 ล้านบาท คือตั้งไว้ปีละ 5% ตลอดจนกว่าจะมีคำสั่งเปลี่ยนแปลงจากนายทะเบียนหรืออธิบดีกรมตรวจบัญชีสหกรณ์

ถัดไปในหน้าที่ 201 การใช้จ่ายเงินงบประมาณก็เป็นไปตามหลักเกณฑ์ตามวงเงินที่กำหนดไม่เกินแต่ที่มีเกินมีอยู่ประมาณ 7 รายการรวมแล้วเป็นเงินเพียง 429,000 บาทเศษ แต่รายจ่ายที่เกินงบประมาณ สหกรณ์สามารถอนุมัติได้จ่ายได้ เพราะที่ประชุมนี้ได้ให้การอนุมัติงบประมาณและอนุมัติให้จ่ายได้ทุกหมวดยกเว้นหมวดค่าครุภัณฑ์สำนักงานและหมวดค่าใช้จ่ายเกี่ยวกับสินทรัพย์ ถัดไปข้อ 5.3 ผลการติดตามเร่งรัดหนี้สินตั้งไว้ปีนี้จะติดตามให้ได้ 207 ล้านบาท แต่ติดตามได้เพียง 30 ล้านบาท ก็เพียง 14.91 กรณีเป็นสมาชิกก็ติดตามได้เกิน คือตั้งไว้ 7 ล้านบาท ติดตามได้เกิน 7 ล้านบาท ก็ถือว่าสมาชิกทำได้ดี แต่สหกรณ์อื่นได้น้อยมาก ๆ ตั้งไว้ 200 ล้านบาท ทำได้เพียง 23 ล้านบาท เนื่องจากว่าสหกรณ์ที่เราไปลงทุนเอาไปให้กู้หรือไปซื้อหุ้นอะไรก็แล้วแต่ สหกรณ์พวกนี้จะมีปัญหาการฟ้องร้องมีอะไรกันอยู่ เพราะฉะนั้นโอกาสที่จะได้คืนมาถ้าเขาขายสินทรัพย์ได้เขาดำเนินกิจการได้เราก็จะเก็บหนี้ได้ แต่อันนี้เรามีแค่การฟ้องบังคับคดี การจำนองอะไรต่าง ๆ พวกนั้นยังไม่ได้ขายสินทรัพย์ออกไปก็เลยยังไม่ได้เงินเข้ามา ก็คิดเป็นร้อยละ 11.85 สำหรับข้อสังเกตและข้อเสนอแนะข้อ 6 จริง ๆ การตรวจสอบในระหว่างเดือนมันตรวจทุกเดือน มีข้อเสนอแนะข้อผิดพลาดเล็กน้อย เช่น ลืมลงลายมือชื่อหรือรายการผิดพลาดที่เป็น Human error หรือผิดพลาดโดยปกติในขณะทำงานก็จะไม่เขียนก็จะเอาเฉพาะที่สำคัญก็เขียนเป็นรายงานส่งคณะกรรมการทราบทุกเดือน สรุปคือข้อ 6.1 สหกรณ์ได้รับฝากเงินจากที่ไม่ตรงตาม พ.ร.บ.ที่เมื่อก็ได้มีการอภิปรายกันก็คือมีการรับฝากเงินจากกองทุนเครือข่ายซีเมนต์ไทยแล้วก็ได้ส่งมอบต่าง ๆ ในจุฬาลงกรณ์มหาวิทยาลัย ซึ่งอันนี้ไม่เป็นไปตาม พ.ร.บ.สหกรณ์ อันนี้ก็ได้อธิบายให้สหกรณ์ดำเนินการแล้วว่าอันนี้ต้องยกเลิก สหกรณ์ก็ได้ดำเนินการเรียบร้อยแล้ว

สำหรับหน้าถัดไปหน้า 202 ข้อ 6.2 ตอนนั้นมาตรวจตอนต้นปีสหกรณ์ยังชุลุกชลักอยู่ยังมีการทำแผนบริหารความเสี่ยงยังไม่เรียบร้อย แต่ถามว่าสหกรณ์ไม่มีแผนบริหารความเสี่ยงหรือ มี แต่ทำไมได้เขียนเป็นลายลักษณ์อักษรอย่างชัดเจนเป็นระบบ ตอนหลังก็ได้ทำเรียบร้อยแล้วอันนี้เป็นข้อเสนอตอนช่วงต้นปี ถัดไป 6.3 การตรวจสอบรายงานทางการเงินคือสหกรณ์ไม่ได้เปิดเผยข้อมูลที่กฎกระทรวงกำหนดสำหรับสหกรณ์ขนาดใหญ่จะต้องรายงานให้กับสมาชิกทราบถึงฐานะการเงินของสหกรณ์เป็นรายการย่อสินทรัพย์หนี้สินและทุน และต้องปิดให้สมาชิกทราบในที่ทำการ และมีส่งให้กับทางกรมเป็นรูปอิเล็กทรอนิกส์คือสหกรณ์ทำไว้ครบถ้วนก็ได้แนะนำว่าให้ทำให้อีกต้องครบถ้วนสำหรับข้อ 6.4 คือเวลาสหกรณ์มีการฟ้องร้องสมาชิกที่ผิดนัดชำระหนี้ ปรากฏว่าค่าใช้จ่ายที่เราจ่ายไปคือเบื้องต้นเราจ่ายไปคือเงินยืมทดลองยังไม่เป็นค่าใช้จ่ายจริงเป็นเพียงเงินยืมทดลองเพื่อใช้จ่ายในการดำเนินคดี แต่เราจะรู้ต่อเมื่อศาลพิพากษาแล้วว่าตกลงแล้วค่าใช้จ่ายทั้งสิ้นเท่าไร ศาลท่านอาจจะคืนให้บางส่วนเพราะฉะนั้นสหกรณ์ตัดเป็นค่าใช้จ่ายทั้งหมดเลยอันนี้ก็แนะนำว่าให้ศาลพิพากษาก่อนได้คำตอบมาว่าตั้งเป็นค่าใช้จ่ายจริง ๆ เท่าไรและค่อยมาเคลียร์อันนี้ก็ทำเพื่อให้ถูกต้องตรงตามข้อเท็จจริงและเป็นไปตามระเบียบนายทะเบียนสหกรณ์ กรณีข้อ 6 การจ่ายหุ้นสมาชิกเพื่อสงเคราะห์เกี่ยวกับการศพ มีอยู่รายการหนึ่ง 254,800 บาท รายละเอียดไม่ครบถ้วน การลงลายมือชื่อไม่ครบ บางส่วนที่สหกรณ์ลงนามอนุมัติไม่ครบ บางส่วนเป็นเรื่องของทายาทสมาชิกมายื่นเรื่องแล้วไม่ได้รับรองสำเนาถูกต้องก็ได้แนะนำทางสหกรณ์ สหกรณ์ก็ได้จัดทำดำเนินการทุกอย่างทั้ง 5 ข้อที่ผมมาเรียนมาทุกข้อเรียบร้อยแล้วก็จึงเรียนมาเพื่อโปรดทราบครับ ขอขอบคุณครับท่านประธาน ขอขอบคุณท่านสมาชิกด้วยครับ

ประธานฯ ก็เป็นรายงานเรื่องผลการตรวจสอบกิจการประจำปี 2566

นายนิพนธ์ กิติกุล เลขประจำตัวสมาชิก 142732 ขอขอบคุณที่กรุณาให้ได้พูดนะครับ ก็ 50 กว่าปีแล้ว มีเรื่องที่จะขอให้ท่านผู้สอบบัญชีแก้ไขชนิดหนึ่งก็คือหน้า 199 ตารางบรรทัดที่ 2 31 ธันวาคม 2566 รายการเขียนว่ารายการสมาชิก 11,432 มันต้องเป็นคนนะครับ อันนี้เป็นล้านบาทอยากให้แก้ไขในตารางชนิดนี้ แต่ส่วนทุนดำเนินการนั้นถูกต้อง 35,000 กว่าล้านอันนี้โอเคเป็นล้านบาท เรื่องที่ 2 ที่อยากจะอภิปรายการตรวจของท่านก็คือว่าในหน้า 196 ข้อ 2 ขอบเขตของการตรวจ 2.4 การตรวจสอบการบริหารด้านการลงทุน ไม่ทราบว่าท่านอยู่ในช่วงที่เราลงทุนเกินที่อนุมัติที่ประชุมไปหรือเปล่า มันเป็นเรื่องที่แก้ไขไหมครับ อันนี้ก็เป็นเรื่องที่ต้องการจะฝากว่าช่วยตรวจด้วยเพราะว่าปีที่แล้วขออนุมัติไปแล้วก็ลงทุนเกินไป 4 พันล้าน พอผมมาดูหน้าที่ 200 ก็มีเขียนว่าขาดทุนจากการจำหน่ายเงินลงทุน ขาดทุนไป 45 ล้าน อยากทราบว่ามันหมายความว่าอย่างไรที่ขาดทุนจากการจำหน่าย

ประธานฯ คำถามหมดหรือยังคะจะได้ตอบทีเดียว

นายนิพนธ์ กิติกุล เลขประจำตัวสมาชิก 142732 มีอีกชนิดหนึ่งแต่อยากถามอันนี้ก่อน

ประธานฯ อาจารย์ถามให้หมดก่อนเลยก็ได้คะ

นายนิพนธ์ กิติกุล เลขประจำตัวสมาชิก 142732 มันคนละข้อกันนะ

ประธานฯ เชิญ ดร.มนตรี ค่ะ

นายมนตรี ช่วยชู ผู้ตรวจสอบกิจการ บริษัท มนตรีสอบบัญชีและกฎหมาย จำกัด ขออนุญาตท่านประธานนะครับกราบเรียนท่านสมาชิกผู้ทรงเกียรติ ขอขอบพระคุณที่กรุณาติชมและให้ข้อคิดเห็นและสอบถามมา ขออนุญาตตอบตามนี้สำหรับข้อ 1 ที่ถามคือหน้า 199 ที่จำนวนสมาชิกคือตรงหัวกระดาษหัวข้อจะเขียนว่า ล้านบาท แต่จำนวนสมาชิกไม่สามารถคำนวณเป็นบาทได้ก็จะใช้คำว่า ราย เพราะฉะนั้นในส่วนซ้ายมือจะเขียนว่าสมาชิกก็คือสมาชิกปกติ จำนวนราย (ราย) คือไม่ใช่ล้านบาท หรือสมาชิกสมทบก็เช่นเดียวกัน สมาชิกสมทบกิตติมศักดิ์ก็เป็นพระองค์คือ 1 พระองค์ เพราะฉะนั้นอันนี้เป็นข้อยกเว้นว่าไม่ใช่ล้านบาท เพราะฉะนั้นทุกตัวเลขในตารางนี้เป็นล้านบาททั้งหมด แต่ยกเว้น 3 รายการไม่เป็นล้านบาท อันนี้คือคำถามข้อที่ 1

นายนิพนธ์ กิติกุล เลขประจำตัวสมาชิก 142732 ข้อ 2 หน้า 200 ครับ บรรทัดที่ 6 จากข้างล่าง
นายมนตรี ช่วยชู ผู้ตรวจสอบกิจการ บริษัท มนตรีสอบบัญชีและกฎหมาย จำกัด ที่ว่าขาดทุนจากการ
จำหน่ายเงินลงทุนใหม่

นายนิพนธ์ กิติกุล เลขประจำตัวสมาชิก 142732 ครับ

นายมนตรี ช่วยชู ผู้ตรวจสอบกิจการ บริษัท มนตรีสอบบัญชีและกฎหมาย จำกัด คือได้มีการขายเงิน
ลงทุนไปและขาดทุน และตอนนี้สหกรณ์ในปีใหม่สหกรณ์ได้ขายหุ้นออกไปแล้วเงินลงทุนลดไป 3,000 กว่าล้าน แล้วก็
เมื่อปีที่แล้วลงทุนเกิน ปีนี้คณะกรรมการชุดใหม่ก็ได้มีการทยอยขายเงินลงทุนไปซึ่งเงินลงทุนนี้ตอนนี้ก็เหลือน้อยมากแล้ว
เพราะฉะนั้นการลงทุนปีนี้แทบจะไม่ได้มีการลงทุนอะไรเลยแม้แต่ของเก่าที่ยังค้างอยู่บ้าง ถ้าขายหมดก็จะมีปัญหาว่า
ขาดทุนเยอะก็ขายไปบางส่วนที่จำเป็น ซึ่งรายละเอียดแต่ละตัวเดี่ยวผู้สอบบัญชีจะมาอธิบายแต่ละตัว อันนี้คือภาพรวม
สรุปรายละเอียดอยู่ในรายงานของผู้สอบบัญชี มีครับ

นายนิพนธ์ กิติกุล เลขประจำตัวสมาชิก 142732 ขอบคุณครับ ที่นี้ในส่วนของที่ท่านมีหน้าที่ตรวจ
และก็มีมีการเตือนกรรมการให้ดำเนินการให้ถูกต้องอะไรพวกนี้ผมเห็นด้วยว่าในสมัยที่ผมเป็นกรรมการก็จะมีมีการตรวจ
ทุกเดือนแล้วก็เตือนทุกเดือน เราประมาณการว่าเราจะมีรายรับปีนี้เท่าไรและขณะนี้ได้เท่าไรก็จะมีมีการเตือน เราก็
ต้องบริหารรายได้ลงทุนนั้นเพื่อให้มันได้เท่าประมาณการ อันนี้ก็อยากจะฝากคณะกรรมการด้วยว่าเมื่อท่านรับอาสา
เข้าไปแล้วอย่าลืมเรื่องพวกนี้ว่าท่านประมาณการรายรับไว้เท่าไรแล้วก็ในระหว่างปีท่านทำรายได้ตามเป้าหรือเปล่า
ต้องรีบเร่งพอถึงธันวาคมต้องให้มันใกล้เคียงมากที่สุด ก็อยากจะฝากนะครับ

ประธานฯ ขอบคุณอาจารย์นิพนธ์คะ เชิญอาจารย์วีระพันธ์คะ

นายวีระพันธ์ รังสิวิจิตรประภา เลขประจำตัวสมาชิก 353112 ขอบคุณครับอาจารย์วีระพันธ์ครับ
353112 จากคณะวิศวะ ผมมี 2 ประเด็นในรายงานของผู้ตรวจกิจการก็คือขออนุญาตไปที่หน้า 201 รายการติดตาม
หนี้สินของสหกรณ์อื่นที่สหกรณ์ประมาณการไว้ที่ 200 ล้านบาทว่าจะติดตามหนี้สิน คือวันนี้มีสมาชิกฝากถามผมว่าให้
ช่วยถามเรื่องสหกรณ์นพเก้ารวมใจที่เราจะต้องมีการติดตามหนี้สินจากการบังคับคดีขายทรัพย์สินจำนองมูลค่าที่เราเคยแจ้ง
ไว้ 400 ล้านบาทเศษ แล้วเราก็ดูการค้างชำระว่าจะขายหรือไม่ขายอย่างไร เราสมาชิกไม่เคยทราบเลยถึงความคืบหน้าของ
คดีนี้ซึ่งค้างมาตั้งแต่สมัยผมเป็นประธานก็ประมาณ 3-4 ปีที่แล้วก็ยังไม่ทราบว่าตรงนี้ดำเนินการไปถึงไหน อีกสหกรณ์
หนึ่งก็คือสหกรณ์หนองจอก สหกรณ์การเกษตรหนองจอกซึ่งก็เป็นหนี้จำนองสหกรณ์ออมทรัพย์จุฬาฯ 100 ล้านบาท ซึ่ง
ตรงสหกรณ์หนองจอกเป็นสหกรณ์ที่เราตั้งค่าเผื่อหนี้สงสัยจะสูญไว้หมดแล้ว ดังนั้นการขายทรัพย์สินเราจะได้เงินคืนและ
เงินคืนนั้นจะเป็นกำไรทันที ก็ดูเหมือนกับไม่มีการเร่งรัดเลย ปล่อยให้ปล่อยเลยจนกระทั่งปัจจุบันนี้มูลค่าหนี้บวกดอกเบี้ย
ตามคำพิพากษานั้นน่าจะเกินสินทรัพย์ที่มีแล้วหรือว่าจะต้องรอให้มาขอที่ประชุมแห่งนี้ในการตัดหนี้สูญผมก็ไม่ทราบได้
อันนี้อยากจะฝากผู้ตรวจสอบกิจการช่วยบันทึกและนำเสนอต่อผู้ตรวจสอบกิจการท่านถัดไปที่ท่านจะเข้ามาดูตรงนี้ว่าช่วย
ติดตามการดำเนินการเร่งรัดการติดตามหนี้สินจากสิ่งที่มีอยู่ในมือแต่ไม่สามารถเปลี่ยนเป็นเงินรายได้ได้ อีกหนึ่ง
ประเด็นในหน้าที่ 202 ผมค่อนข้างแปลกใจและตกใจในข้อ 6.3 ตอนที่ผมเป็นประธานเรื่องของการแสดงบัญชีย่อที่ว่านี้
เรื่องงบดุลย่อ ผมจำได้ว่าผมเขียนไว้ทำไว้แล้วอยู่ ๆ มันก็หายไปผมก็หาดูในสหกรณ์ไม่ได้และผู้ตรวจก็รายงานว่าปัจจุบัน
นี้ได้กลับมาแนะนำเสนออีกครั้งหนึ่ง ซึ่งผมเองก็แปลกใจว่าแล้วก่อนหน้านี้มันหายไป ทำไมถึงหาย ตั้งใจจะปกปิดอะไรไม่ให้
สมาชิกทราบหรือไม่และก็กลับคืนมาที่ปีที่แล้ว ก็คงจะเอาไว้ติดตามดูว่ามีผลการดำเนินการที่สมาชิกสามารถติดตามได้
ตามกฎหมายเลยนะครับ อันนี้ผมไม่ได้อ้างอะไรนอกจากกฎหมาย เพราะผมก็อยากจะรู้ว่าสหกรณ์ท่านบริหารแล้วมันทำ
ให้ หรืออาจจะมีความเสี่ยงทำให้เสียหายได้หรือไม่ ขอบคุณที่ผู้ตรวจกิจการได้แสดงในบัญชีในรายการแล้วก็ทาง
กรรมการชุดนี้ได้ดำเนินการแก้ไขไปแล้ว ขอบคุณครับท่าน

ประธานฯ ขอบคุณท่านอาจารย์คะ เดี่ยวในส่วนของที่อาจารย์สอบถามในเรื่องของสหกรณ์พก้า
รวมใจกับสหกรณ์เกษตรหนองจอกเดี่ยวจะมีรายละเอียดอยู่ในงบของผู้สอบบัญชีเขาจะรายงานอีกทีหนึ่ง ขอไปตอบ
รวมตรงนั้นเลยทีเดียว เชิญค่ะ

นายนิพนธ์ กิติกุล เลขประจำตัวสมาชิก 142732 ผมรายงานตัวไปแล้วนะครับ อยากให้ดูหน้า 202
ข้อสังเกตแล้วก็ข้อเสนอแนะ 6.2 สหกรณ์ยังไม่ได้จัดทำแผนงานบริหารความเสี่ยง พุดถึงเรื่องนี้เราได้รับรายงานว่า
ดำเนินการแล้ว ผมมีประสบการณ์จากในสมัยที่ผมทำงาน เราลงทุนเรื่องหุ้นที่มีเกิน 4,000 ล้าน มีพวก CP เกิน 4,000
ล้านแล้วก็การบินไทยเกิน 4,000 ล้าน 4,500 แล้วมายุคผมมันถึงกำหนดคืนการบินไทย 2,000 ล้าน เราก็เลยไม่ซื้อต่อ
รับเงินคืนอย่างเดียวก็เลยเหลืออยู่ 2,400 กว่าล้าน นี่ก็เป็นผลของความเสี่ยงที่เราต้องมาหักหนี้เสียกันทุกปีทุกปี
ประมาณ 10 ปีใช้ไหมครับ ก็เลยอยากฝากผู้ที่เขียนบริหารความเสี่ยงให้คำนึงถึงเรื่องการลงทุนด้วยว่าอย่าลงทุนที่ใดที่
หนึ่งมากเกินไป ในสมัยที่ผมทำอยู่ที่พอรู้ว่ามันเกินพันล้านคือ 4,000 ล้าน 2 ที่ ฉะนั้นเราก็เลยกำหนดลงมาให้ลดลงมา
อย่าลงที่ใดที่หนึ่งเกิน 1,000 ล้านบาท อันนี้ก็ฝากท่านประธานไว้ด้วย ขอบคุณครับ

ประธานฯ ขอบพระคุณอาจารย์นิพนธ์คะ ดร.มนตรีมีรายละเอียดเพิ่มเติมค่ะ เชิญค่ะ

นายมนตรี ช่วยชู ผู้ตรวจสอบกิจการ บริษัท มนตรีสอบบัญชีและกฎหมาย จำกัด ขอบคุณท่าน
ประธาน ขออนุญาตตอบคำถามท่านอาจารย์พอดีเมื่อก็ตอบไม่ทัน ประเด็นแรกเรื่องการติดตามหนี้สินจากสหกรณ์อื่น
เรามีสหกรณ์ที่มีปัญหาที่เรา เราฟ้องแล้วมีทั้งนพก้ารวมใจ ทั้งธนกิจไทย ทั้งเกษตรหนองจอก ทั้งคลองจั่นอะไรอีก
เยอะแยะ ซึ่งพอดีช่วงนี้สหกรณ์เป็นรอยต่อการดำเนินงานก็สะดวกการขายทรัพย์สินต่าง ๆ ก็สะดวกจะมีการลงทุน ระดม
ทุนจากสหกรณ์อื่น ๆ มาช่วยกันไปซื้อ ยูทาวเวอร์ของทีดียูทาวเวอร์ซึ่งราคาก็สูงมากก็มีปัญหาทางกฎหมายก็ทำไม่ได้
สหกรณ์ก็พยายามดำเนินการอยู่ เดี่ยววาระต่อไปก็จะมีการชี้แจงในส่วนนี้ อีกส่วนหนึ่งที่เมื่อก็ท่านอาจารย์ได้สอบถาม
มาเรื่อง 6.2 รายงานทางการเงินที่ว่าเราต้องมีการแสดงรายการยอดสินทรัพย์ หนี้สินและทุนให้กับสมาชิกทราบ อันนั้น
ยังทำอยู่แต่ว่าที่มีข้อเสนอแนะคือไม่ได้ทำเป็นอิเล็กทรอนิกส์ส่งให้ ขาดตรงอิเล็กทรอนิกส์แค่นั้นส่วนอื่นทำครบถ้วนครับ
ขอบคุณครับ

ประธานฯ ขอบคุณคะ ตกลงในวาระ 3.4 ไม่มีท่านผู้ใดเพิ่มเติมแล้วนะคะ ขออนุญาตที่ประชุมรับทราบ
มีข้างหลังเชิญค่ะท่าน

นายทวี กาญจนภู เลขประจำตัวสมาชิก 230476 มีประเด็นในเอกสารของคุณมนตรี อันแรกก็คือว่า
ในหน้า 200 ที่มีเรื่องการตั้งค่าเผื่อหนี้สงสัยจะสูญ 79 ล้านบาทของชุมนุมสหกรณ์ธนกิจไทย ก็อยากจะขอทราบว่าของ
ธนกิจไทยตั้งค่าเผื่อนี้จบหรือยังหรือปีหน้ายังจะมีต่ออีกเท่าไร

นายมนตรี ช่วยชู ผู้ตรวจสอบกิจการ บริษัท มนตรีสอบบัญชีและกฎหมาย จำกัด ขออนุญาตตอบเลย
นะครับ กรณีของชุมนุมธนกิจไทยคือเราต้องตั้งทุกปีจนกว่าเขาจะฟื้นฟูกิจการได้ เพราะว่าเวลาตั้งเราจะคำนวณอย่างนี้
ครับคือคำนวณว่าเขามีมูลค่าหุ้นเท่าไรแล้วทุกปีผลประกอบการเขาขาดทุนทุกปี เพราะฉะนั้นเงินจะลดลงทุกปีก็คือ
มูลค่าหุ้นจะลดลงทุกปี เราก็ตองตั้งให้ดูว่าราคาพาร์เค้าสมมุติว่า 10 บาท ตอนนี้อยู่ที่ 5 บาท ส่วนที่หายไปต้องตั้งเพิ่ม
ทุกปีทุกปีจนกว่าเขาจะฟื้นฟูกิจการได้ขายสินทรัพย์ได้ขายเมืองทองขายอะไรต่ออะไรที่เค้ามีที่ดินมีอาคารมีอยู่ถ้าขายได้
เราก็คจะได้เงินคืนมากไม่ต้องตั้ง แต่ขณะนี้เขายังทำอะไรไม่ได้ยังขายไม่ได้ก็ต้องตั้งครับผม

นายวีระพันธ์ รังสีวิจิตรประภา เลขประจำตัวสมาชิก 353112 ขออนุญาตอธิบายคือชุมนุมธนกิจไทย
ในส่วนของหุ้น 50 ล้านบาท ผมว่าเราตั้งหมดแล้วที่เห็นกันอยู่นี้ละครับก็คือเงินฝาก เงินฝากก่อนสุดท้ายที่ตั้ง 5 ปี ถ้าผม
จำไม่ผิดปีนี้คือปีสุดท้ายปี 67 นะครับ 67 นี้คือปีสุดท้าย

นายทวี กาญจนภู เลขประจำตัวสมาชิก 230476 จากเงินฝากยอดเท่าไหรครับ

นายวีระพันธ์ รังสีวิจิตรประภา เลขประจำตัวสมาชิก 353112 ผมจำไม่ได้ว่า 230 ล้านน่าจะเป็นตัว
ก่อนสุดท้าย จำตัวเลขไม่ได้พอดีไม่ได้ใส่มา

นายทวี กาญจนภู เลขประจำตัวสมาชิก 230476 เท่าที่เคยฟังมาก็คือประมาณ 500 ล้าน

นายวีระพันธ์ รังสีวิจิตรประภา เลขประจำตัวสมาชิก 353112 ใช่ครับ 550 ล้าน

นายทวี กาญจนภู เลขประจำตัวสมาชิก 230476 ยอด 49 ล้านคือยอดค่าเผื่อสุดท้าย

นายวีระพันธ์ รังสีวิจิตรประภา เลขประจำตัวสมาชิก 353112 ปีนี้ครับปี 67 น่าจะปี 67 นี่อีกปีหนึ่ง
หลังจากนี้ก็หมดแล้ว

นายทวี กาญจนภู เลขประจำตัวสมาชิก 230476 เงินฝาก 500 บาท ก็ทยอยตัดไปเรียบร้อยแล้ว

นายวีระพันธ์ รังสีวิจิตรประภา เลขประจำตัวสมาชิก 353112 ยอด 550 ล้าน สิ้นปีนี้ครับ

ประธานฯ ขอขอบคุณ อาจารย์วีระพันธ์ ค่ะ

นายทวี กาญจนภู เลขประจำตัวสมาชิก 230476 ประเด็นถัดมาที่จะขอลงถามก็คือในหน้า 200 ก็คือหนี้
สงสัยจะสูญ 190 ล้าน พอจะแจกแจงได้ใหม่ว่า 190 ล้านมันเป็นของเจ้าไหนบ้าง จากไหนบ้างครับ

นายมนตรี ช่วยชู ผู้ตรวจสอบกิจการ บริษัท มนตรีสอบบัญชีและกฎหมาย จำกัด ขออนุญาตท่าน
ประธาน ขอให้ท่านสมาชิกที่ถามให้ดูรายงานผู้สอบบัญชีในหน้า 218 จะมีรายละเอียดว่าหนี้สงสัยจะสูญ 100 ล้านบาท
เศษเป็นหนี้สงสัยจะสูญอะไรบ้างแล้วรายละเอียดต่าง ๆ เดี่ยวถามท่านผู้สอบบัญชีอีกทีหนึ่ง

นายทวี กาญจนภู เลขประจำตัวสมาชิก 230476 อ้อไปดูที่ผู้สอบบัญชี

ประธานฯ เดี่ยวจะเป็นวาระของผู้สอบบัญชีค่ะ อีกชุดหนึ่งค่ะ

นายทวี กาญจนภู เลขประจำตัวสมาชิก 230476 ถ้าอย่างนั้นมาที่หน้า 201 รายการสุดท้าย 5.3
สหกรณ์อื่นที่ประมาณการว่าจะไปติดตามเร่งรัดหนี้สิน ผมว่าเท่าที่ติดตามมาตลอดหนี้สินที่เอาเงินไปฝากและทยอย
หายไปมันน่าจะมากกว่า 200 ล้านนะ น่าจะเป็นรวมไม่ต่ำกว่า 1,000-2,000 ล้าน ทำไมจึงตั้งแต่ 200 ล้าน แล้วทั้ง 200
ล้านนี้พุ่งเป้าไปที่ตามหนี้สินจากสหกรณ์ใดแล้วยังแถมในการดำเนินการจริงยังตามเก็บได้แค่ 23 ล้านจากสหกรณ์ใดครับ

ประธานฯ อันนี้มันเป็นการติดตามเร่งรัดหนี้สินที่คาดว่าจะติดตามได้ในปี 2566 คือเป็นการตั้งมาจากที่
ประชุมใหญ่ของปีที่แล้วตั้งมาที่ 200 พอดี ขอโทษนะคะไม่ได้ย้อนไปดูว่าตรงนั้นเขาตั้งมาจากที่ใดบ้างแต่ว่าในปีที่เรา
ติดตามได้คือ 23 ล้านจากชุมนุมสหกรณ์เกษตรนครราชสีมา

นายทวี กาญจนภู เลขประจำตัวสมาชิก 230476 คือ 23 ล้าน ได้มาจากที่ไหน

ประธานฯ จากชุมนุมสหกรณ์เกษตรนครราชสีมา

นายทวี กาญจนภู เลขประจำตัวสมาชิก 230476 ชุมชนเกษตรนครราชสีมา ที่ 200 ล้านตั้งจากที่ไหน
บ้าง

ประธานฯ มันมาจากการประชุมใหญ่ครั้งที่แล้ว ขออนุญาตพอดีไม่ทราบเพราะมันมาจากชุดเก่า

นายทวี กาญจนภู เลขประจำตัวสมาชิก 230476 ในความเป็นจริงหนี้สินที่เอาเงินไปฝากตามสหกรณ์
ต่าง ๆ มันเป็นรวมไม่ต่ำกว่า 1,000 ถึง 2,000 ล้าน

ประธานฯ คือยอดทั้งหมดคือส่วนหนึ่งแต่อันนี้คือตั้งเป้าว่าในปี 66 เขาจะตามได้แค่นี้ แต่จริง ๆ พอเรา
ตามแล้วก็ตามได้แค่นั้นเท่าที่เขาตั้งเป้าไว้ แต่ยอดทั้งหมดยังอยู่ค่ะแต่อันนี้คือเขาตั้งเป้าว่าในปีนี้จะได้เท่าไร

นายทวี กาญจนภู เลขประจำตัวสมาชิก 230476 ก็แค่อายุจะทราบว่าเป็น 23 ล้านนี่คือของ
นครราชสีมาทั้งหมด

ประธานฯ ไซค์คะ ของชุมชนเกษตรนครราชสีมา

นายทวี กาญจนภู เลขประจำตัวสมาชิก 230476 โอเค อย่างนั้นชุมชนเกษตรนครราชสีมาจบหรือยัง
ประธานฯ จบแล้วคะ

นายทวี กาญจนภู เลขประจำตัวสมาชิก 230476 หมายถึงหนี้ที่เอาเงินไปให้เกษตรนครราชสีมา
หมดแล้ว

ประธานฯ เคลียร์ทั้งหมดคะ เขาขายที่ดินมาชำระหนี้คะ เขาขายที่และเอาเงินมาชำระเรา

นายทวี กาญจนภู เลขประจำตัวสมาชิก 230476 จำนวน 23 ล้าน

ประธานฯ ค่ะ

นายทวี กาญจนภู เลขประจำตัวสมาชิก 230476 ขอย้อนทราบนิดนึงว่าหนี้ที่สหกรณ์เกษตร
นครราชสีมามาเป็นหนี้ตั้งแต่เมื่อไหร่

ประธานฯ ตั้งแต่เมื่อไหร่..ขออนุญาตตอนนี้ยังค้นข้อมูลไม่ได้

นายทวี กาญจนภู เลขประจำตัวสมาชิก 230476 เพราะว่าอันนี้เป็นเท่าที่ติดตามมาเป็นชื่อใหม่เลยนะ
ไม่เคยได้ยินมาก่อนว่าจุฬาฯ ไปเป็นหนี้ที่สหกรณ์การเกษตรนครราชสีมา ไม่เคยได้ยินมาก่อนเลย

ประธานฯ เดี่ยวนะคะเราไม่ได้ไปเป็นหนี้ เราให้เขากู้แล้วมันเป็นหนี้เสีย

นายทวี กาญจนภู เลขประจำตัวสมาชิก 230476 ครับเขาเป็นหนี้เรา ก็คืออายุจะทราบว่าเขามาเป็น
หนี้เราตั้งแต่เมื่อไหร่

ประธานฯ หลายปีแล้วคะ

นายทวี กาญจนภู เลขประจำตัวสมาชิก 230476 ประมาณกี่ปีครับ

ประธานฯ ตอนนี้ขออนุญาตไม่ตอบตัวเลขนะคะเพราะว่าจำไม่ได้เดี๋ยวให้เจ้าหน้าที่ค้นข้อมูลมาเดี๋ยวมา
ตอบในวาระของผู้สอบบัญชีก็ได้ ขออนุญาตนะคะ

นายทวี กาญจนภู เลขประจำตัวสมาชิก 230476 ครับขอบคุณมาก

ประธานฯ ขอขอบคุณคุณทวีคะ เชิญอาจารย์สุวดีคะ

นางสุวดี ธนประสิทธิ์พัฒนา เลขประจำตัวสมาชิก 220231 สั้น ๆ ค่ะพอดีเป็นคำถามเกี่ยวกับคุณทวี
คือผู้สอบกิจการบอกว่า และท่านประธานบอกว่าเป็นของนครราชสีมา ดินนั้นก็สงสัยเพราะว่าส่วนตัวสนใจเรื่องคดีแพ่ง
เข้าใจว่าปีที่แล้วจะมีการ

ประธานฯ คือเป็นคดีเล็ก ๆ

นางสุวดี ธนประสิทธิ์พัฒนา เลขประจำตัวสมาชิก 220231 ค่ะนี่เป็นคดีเล็ก เข้าใจว่าปีที่แล้วมีการ
ขายทอดตลาดทรัพย์สินของนพเก้าที่เอามาจำนองกับเรา ทำไมมันไม่รวมตรงนี้เพราะเขาขายไปตั้งนานแล้ว

ประธานฯ น่าจะรวมนะ

นางสุวดี ธนประสิทธิ์พัฒนา เลขประจำตัวสมาชิก 220231 เราคาดว่า

ประธานฯ ขออนุญาตว่าตัวเลขมันน่าจะรวมนะคะ

นางสุวดี ธนประสิทธิ์พัฒนา เลขประจำตัวสมาชิก 220231 ทรัพย์สินมูลค่าทรัพย์สินที่เขาเอามา
จำนองเราประมาณ 400 ล้านบาทใช้ใหม่คะ แต่เราขายทอดตลาดไปไม่มีคนซื้อ..

ประธานฯ ขายไปได้แค่ 2 แปลง

นางสุวดี ธนประสิทธิ์พัฒนา เลขประจำตัวสมาชิก 220231 ไซค์ขายได้ 2 แปลงเราก็ต้องบอกด้วยว่าเท่าไหร่ 2 แปลงนั้นประมาณ 2 ล้านกว่า 2 ล้านกว่านั้นขายไปนานแล้วนะคะทำไมเงินถึงไม่มารวมตรง 23 ล้าน

ประธานฯ อันนี้ขออนุญาตอาจจะตอบผิดเดี๋ยวลูกพี่กับทางเจ้าหน้าที่แล้วเอามาให้ดูอีกทีหนึ่ง

นางสุวดี ธนประสิทธิ์พัฒนา เลขประจำตัวสมาชิก 220231 คือต้องขอโทษที่ว่าหลายครั้งสนใจเรื่องนี้เพราะทุกอย่างที่ได้จากการที่เราหักเป็นค่าใช้จ่ายหนี้สงสัยจะสูญไปแล้ว ทุกอย่างที่ได้คืนมามันจะกลายเป็นรายได้ของเรานั้นก็จะทำให้ปันผลหรือเงินเฉลี่ยมากขึ้นด้วย ต้องขอโทษที่ว่าใช้เวลาตรงนี้เยอะนะคะ ขอบคุณคะ

ประธานฯ ขอบคุณอาจารย์สุวดีคะ วาระที่ 3.4 เป็นวาระของผู้ตรวจสอบกิจการที่ประชุมมีมติรับทราบ
นะคะ

ที่ประชุมมีมติ รับทราบ

ระเบียบวาระที่ 4 เรื่องเสนอเพื่อพิจารณา

4.1 เลือกตั้งประธานกรรมการดำเนินการหยั่งเสียงเลือกตั้งกรรมการดำเนินการและเลือกตั้ง

ผู้ประสานงานประจำหน่วย ประจำปี 2568

ประธานฯ ต่อไปเป็นวาระที่ 4 วาระเพื่อพิจารณาอันนี้ต้องพิจารณาจริงจั่งแล้วนะคะ วาระที่ 4.1 พิจารณาเลือกตั้งประธานกรรมการดำเนินการหยั่งเสียงเลือกตั้งกรรมการดำเนินการและเลือกตั้งผู้ประสานงานประจำหน่วยประจำปี 2568 อันนี้ปกติวาระนี้จะเป็นวาระท้ายหลังจากที่ทุกวาระเสร็จไปแล้วไปต่อท้ายไว้ ซึ่ง ณ ถึงเวลานั้นสมาชิกไม่ค่อยอยู่ในที่ประชุมก็อาจจะทำให้ที่ประชุมมีตัวเลือกน้อย ไม่มีผู้อาสาแล้วก็เหมือนกับมันจำเป็นต้องเลือกเนื่องจากวาระนี้มันไม่ได้เกี่ยวข้องกับอะไรแต่เป็นวาระที่สำคัญพอสมควรเพราะมันต้องใช้สำหรับปีถัดไป ปีนี้กรรมการก็เลยมีความเห็นว่ายาววาระนี้ขึ้นมาเป็นวาระที่ 4.1 เสียก่อนที่จะถึงวาระอนุมัติงบการเงิน วาระนี้ขอให้ที่ประชุมเสนอหรือสมาชิกเองเสนอตัวเลือกตั้งเป็นประธานกรรมการ เรียกสั้นๆ ว่าเป็นประธานหยั่งเสียงของปีถัดไป เลือกตั้งประธานไว้ 1 คนแล้วท่านก็จะไปฟอร์มทีมขึ้นมา ขออนุญาตให้ที่ประชุมเสนอชื่อสมาชิกท่านอื่นหรือสมาชิกท่านนั้นเสนอชื่อตัวเองก็ได้ และเราจะเลือกตั้งกันในที่ประชุมนี้ ขอเชิญคะ

นางสุชิวา ปัญญาสันติกุล เลขประจำตัวสมาชิก 384291 จากคณะแพทยศาสตร์ ดิฉันขอเสนอชื่อ รศ.ดร.ศิริพร จงผาดิวุฒิ ท่านเป็นอดีตรองคณบดีฝ่ายบริหารและกรรมการ กกต.ซึ่งท่านมีประสบการณ์ การเลือกประธานดิฉันไม่ได้มีส่วนได้ส่วนเสียแต่รู้สึกว่าคุณจะมีผู้ที่มีประสบการณ์มาบริหารในการเป็นประธาน การที่จะตัดสินใจ ถกเถียงและข้อมูลต่าง ๆ ต้องมีวิสัยทัศน์ ขอให้สมาชิกสนับสนุน รศ.ดร.ศิริพร นะคะ

ประธานฯ ขอผู้สนับสนุนยกมือหน่อยคะ โอเคนะคะ อาจารย์ ดร.ศิริพร อยู่ในที่ประชุมนี้ไหมคะ อาจารย์ยอมรับไหมคะ

นางศิริพร จงผาดิวุฒิ เลขประจำตัวสมาชิก 493638 ยินดีคะ

ประธานฯ ยอมรับการเสนอชื่อ นะคะ ไมค์เบอร์ 3

นายสมลักษณ์ คลังเพ็ชร เลขประจำตัวสมาชิก 354217 ผมขอเสนอท่านประธานเกี่ยวกับเรื่อง กกต. คุณโกศล สังขดิษฐ์

ประธานฯ มีผู้สนับสนุนไหมยกมือคะ OK นะคะ อาจารย์โกศลรับการเสนอชื่อไหมคะ ยินดีนะคะ ท่านอื่นมีอีกไหมคะ

นายอุดม โชคดีริ เลขประจำตัวสมาชิก 384591 ขอชี้แจงนัดหนึ่งเรื่องของการหยั่งเสียงเลือกตั้ง เรียนสมาชิกว่าท่านต้องวิเคราะห์และดูดี ๆ ขณะนี้ผมย้อนหลังให้ดูได้ข้อมูลอยู่ในมือผม ผมทำการวิเคราะห์แล้วว่าในการเลือกตั้งแต่ละปีท่านจะสังเกตคือเรื่องของงบประมาณ งบประมาณตั้งแต่ปี 51 ผมไม่เอ่ยชื่อประธานท่านใดนะครับ แต่งบที่ผ่านมา 800,000 แต่มีการใช้งบในอดีตเงินเหลือแล้วคิณั้นบ่งบอกว่าคุณภาพและสมาชิกไม่มีการเรียกร้องเรื่องการเลือกตั้งถูกต้องมาตลอด แต่ช่วงหลังมาเพิ่มมาเป็น 1 ล้าน มีมาถึง 7 ปี เกินบ้าง คิณบ้าง มายุคหลัง 5 ปีหลังมาตั้งแต่ปี 55 จนถึงปัจจุบัน งบหนึ่งล้านห้ายังใช้เกิน แล้วเป็นค่าใช้จ่ายในสังเกตการณ์เลยว่าสิ่งที่ใช้มากและเกินให้รายละเอียดไม่ได้ นั่นคืองบค่าตอบแทนอื่น ๆ ซึ่งถ้านักตรวจสอบดูเราว่าค่าตอบแทนอื่น ๆ มันต้องมีการตรวจสอบได้ที่มาของเงิน แต่เราไม่เคยสังเกตการตรวจสอบตรงนี้เลย เพราะฉะนั้นผมถึงเน้นว่าถ้าจะเลือกกรรมการหยั่งเสียงใครก็เสนอมาได้แต่ขอให้สมาชิกวิเคราะห์ข้อมูลดี ๆ เพราะวันนี้มีการใช้เงินขนาดหนึ่งล้านห้าแสน ยังมีเกินถึง 700,000 เกิน 300,000 400,000 เพราะฉะนั้นต้องวิเคราะห์ให้ดีและคุณภาพกรรมการต้องเชื่อถือได้และต้องดูประสบการณ์ที่ผ่านมา 2-3 ปี ผ่านมาเกินถึง 700,000 จากล้านห้า ข้อมูลอยู่ที่ผมแต่ผมฉาย LCD ไม่ได้

ประธานฯ อย่างเพิ่ง

นายอุดม โชคดีริ เลขประจำตัวสมาชิก 384591 ผมไม่ได้เอา thumb drive มา เตียวอย่าเพิ่ง ไม่ต้องเบรก ฟีนั่งเฉย ๆ และให้สมาชิกเขารับรู้ข่าวสาร ท่านทำหน้าที่ประธานให้ถูกต้อง...

ประธานฯ ไม่ได้จะเบรกจะบอกว่านอกจากให้ข้อเสนอแนะแล้วจะเสนอชื่อใครใหม่

นายอุดม โชคดีริ เลขประจำตัวสมาชิก 384591 ไซ่ เตียวผมเสนอให้มันมีเวลาอยู่ แต่สมาชิกเขาไม่รู้หรือเงินทุกวันนี้ปันผล 2.55 เตียวมีปัญหา ก็เพราะคุณเอาเงินตรงนี้ไปปละเลงผมบอกให้เลยว่าเกินที่ละ 700,000 300,000 800,000 ยังมีเงินเหลือเลย ผมเอ่ยชื่อท่านมาผมยอมรับว่าท่านอาจารย์เก่า ๆ ผมยอมรับก็เลย ขออนุญาตเอ่ยชื่อครึบอาจารย์เรณู อาจารย์เผ่า พวกนี้ 800,000 ยังเหลืออยู่ 200,000 300,000 คิณ แต่ช่วงหลังล้านห้าเกิน 300,000 500,000 800,000 ก็มี เอาไปใช้อะไรครึบ ค่าตอบแทนอื่น ๆ แต่ภาพรวมรายย่อยจะชื่อขนมอะไรก็บอกมาไบเสร็จเอาออกมาให้เราดูนี่คือการตรวจสอบ ช่วงหลังมันจะมีเรื่องของการลื้อบื้อยากเป็นประธานหยั่งเสียงแล้วไม่ต้องไปแทรกแซงกิจการของเขาเพราะเราตั้งขึ้นมาเป็นประธานหยั่งเสียงแล้วสิทธิ์ของเขามีสิทธิ์ท่านอื่นไม่ต้องไปก้าวก่าย ไม่ต้องไปปิบเขาที่ผ่านมามันเป็นอย่างนี้ ผมขอเสนอชื่อธงชัย เกาะดำน

ประธานฯ ธงชัยอยู่ในที่ประชุมไหมคะ ยอมรับการเสนอชื่อหรือเปล่านั้น และมีผู้สนับสนุนไหมคะยกมือคะ มีผู้สนับสนุนนะคะ ธงชัยอยู่ในที่ประชุมไหมคะ อยู่คะ มี 3 ท่าน มีเสนอคนอื่นอีกไหมคะ

นายณรงค์ เพชรสุก เลขประจำตัวสมาชิก 390783 ขออนุญาตเสนอคุณนพดล วงศ์ปัญญา จากคณะทันตแพทย์

ประธานฯ ขอผู้สนับสนุนคะ โอเคคะคุณนพดลอยู่ในที่ประชุมนี้ไหมคะ อยู่คะ ยอมรับนะคะ มี 4 ท่านคะ มีอีกไหมคะ ถ้าไม่มีจะขอเสียงมติจากที่ประชุม ไม่มีนะคะ 4 คนเยอะแล้ว

นายภัทรพน ดิตตารมย์ เลขประจำตัวสมาชิก 390309 ผมขออนุญาตสมาชิกจากคณะครุศาสตร์ ก่อนที่จะลงมติเลือกตั้งประธานซึ่งในครั้งนี้มีผู้สมัครเป็นจำนวน 4 ท่าน ผมอยากจะเรียนว่าในจำนวน 4 ท่านแต่ละท่านก็มีคุณสมบัติ มีคุณวุฒิ มีวิสัยทัศน์ที่เหมาะสม เพราะฉะนั้นผมอยากจะให้ผู้สมัครทั้ง 4 ท่านได้แสดงวิสัยทัศน์ ได้แสดงภูมิความรู้ ได้แสดงศักยภาพของตัวเอง ขออนุญาตนะครับขอเสียงสนับสนุนจากสมาชิกด้วยครับ

ประธานฯ เห็นด้วยไหมคะ ขอเชิญทั้ง 4 ท่านเชิญข้างหน้าเลยจะได้เห็นหน้าเห็นตากันด้วย แล้วแนะนำตัวนิดหน่อยเท่านั้นเองคะ เชิญทั้ง 4 ท่านคะ อาจารย์ ดร.ศิริพร คุณโกศล คุณธงชัยและคุณนพดล เราจะได้ทราบว่าแต่ละท่านมีประวัติที่ว่าเคยช่วยงานสหกรณ์ทางด้านไหนมาบ้างอะไรอย่างนี้คะ

นางศิริพร จงผาดิวุฒิ เลขประจำตัวสมาชิก 493638 คะเริ่มเลยนะคะ จะได้ไม่เสียเวลาก่อนอื่นก็ขอสวัสดิ์สมาชิกทุกท่านเมื่อกี้มีหลายท่านพูดว่าแนะนำตัวว่าตัวเองเป็นสมาชิกมา 30 ปี บางคนอาจจะมากกว่านั้นในห้องนี้ ดิฉันเป็นสมาชิกสหกรณ์มาแล้ว 17 ปี แต่ว่ามีส่วนร่วมกับสหกรณ์ไม่เยอะนะคะ ปกติปี ๆ หนึ่งก็ตั้งใจว่าไปบ่นผลเท่าไรและเฉลี่ยคืนเท่าไร แต่ในปีที่ผ่านมาดิฉันเองมีโอกาสดำเนินการจากทางกรรมการ กกต.ให้เป็นที่ปรึกษาของ กกต.ชุดปัจจุบันที่ทำงานแล้วก็มีความคิดว่าการเลือกตั้งสำคัญมาก ส่วนรวมของสมาชิกเป็นเรื่องสำคัญของสหกรณ์มาก ๆ พอดีที่ ๆ เขาบอกว่าให้อาจารย์มาช่วยก็ยินดีนะคะก็ไม่ได้เหลือบ่ากว่าแรงที่จะมาช่วยแล้วก็เห็นอะไรหลาย ๆ อย่างที่เราอาจจะพัฒนาไปได้ อย่างเช่นเลือกตั้งทุก ๆ ครั้งอาจารย์ขอคุณสมบัติย้อนกลับไป คนเลือกตั้ง 25 ถึง 30% ไม่น่าเกินนี้คะ เราจะทำอย่างไรให้เราได้เสียงของสมาชิกมากขึ้น แล้วก็อีกเรื่องหนึ่งก็คือเรื่องระเบียบของการเลือกตั้งคุณสมบัติของกรรมการในแต่ละตำแหน่งควรมีไหมหรือว่าอะไร อย่างที่เข้าใจว่าเรื่องพวกนี้มันอาจจะไม่ใช่หน้าที่ของ กกต.โดยตรง แต่เราอาจจะต้องเหมือนประสานกับทางสหกรณ์ เห็นว่าอะไรเป็นประโยชน์กับสมาชิกของเรา เราก็ช่วยกันเดินหน้าสหกรณ์ต่อไป

ประธานฯ ขอบคุณอาจารย์ศิริพร คุณโกศลคะ

นายโกศล สังข์ดิษฐ์ เลขประจำตัวสมาชิก 360621 คณะจิตวิทยา ผมมีส่วนร่วมในสหกรณ์คือในช่วงปี 62-63 ผมจำไม่ได้ ผมมาเป็นประธานการเลือกตั้ง 2 ปีซ้อน ในช่วงนั้นค่อนข้างมีปัญหาในการเลือกตั้ง แต่ผมก็ทำสำเร็จไปด้วยดี และสิ่งที่เหมือนกับอาจารย์คือผมเป็นห่วงเรื่องสมาชิกเรามาเลือกตั้งน้อยไปเรื่อย ๆ และในส่วนของผมที่เข้ามาผมก็จะดำเนินการให้สมาชิกเข้ามาใช้สิทธิ์ให้มากที่สุดและจะทำงานด้วยความบริสุทธิ์ยุติธรรม ขอบคุณครับ

ประธานฯ ขอบคุณคุณโกศลคะ คุณธงชัยคะ

นายธงชัย เกษาด่าน เลขประจำตัวสมาชิก 390040 สวัสดิ์ครับ คือผมก็เพิ่งมาเป็นประธาน กกต.ปีนี้ปีแรกแล้วก็ได้ทำงานอย่างเห็น ผมเน้นเรื่องความยุติธรรมโปร่งใสแล้วก็คำร้องต่าง ๆ ผมจะพิจารณาอย่างถี่ถ้วน อยากรให้ทุกคนมีสิทธิ์ไม่ว่าจะเกี่ยวข้องอะไรก็ตาม ทุกคนมีสิทธิ์ ทุกคนจะต้องยุติธรรมผมเห็น ถ้าหากผมได้เป็นต่อผมก็จะทำหน้าที่ให้ดีที่สุดและให้ดีกว่าที่ทำอยู่ทุกวันนี้ครับ ขอบคุณครับ

ประธานฯ ขอบคุณคุณธงชัยคะ คุณนพดลคะ

นายนพดล วงษ์ปัญญา เลขประจำตัวสมาชิก 402883 สวัสดิ์ครับ จากคณะทันตแพทย์ ปีที่แล้วเคยเป็นเลขา กกต.เลือกตั้งซ่อม ถ้าได้มีโอกาสได้รับเลือกเป็นประธานผมจะทำให้เต็มที่ ขอบคุณครับ

ประธานฯ ขอบคุณคุณนพดลคะ เจ้าหน้าที่นับคะแนนพร้อมนะคะ เราจะให้สมาชิกโหวตนะคะ เชิญคะ เชิญอาจารย์ปาริชาติพูดก่อนคะ สั้น ๆ นะคะอาจารย์

นางปาริชาติ ภูสว่าง เลขประจำตัวสมาชิก 203128 ที่อาจารย์พูดว่าผู้ที่อาสาที่บอกว่าทำงานไม่ครบถ้วนเนื่องจากว่าหลังจากที่หมอดุลย์ได้ประชุมใหญ่และมีกรรมการแล้ว คืออาจารย์พันหน้าที่ไปก่อนซึ่งกลายเป็นว่าให้กรรมการดำเนินการมาเป็นคนเลือกตั้งหยังเสียง ซึ่งเป็นหน้าที่ของเขาซึ่งเขายังเป็นสมัยนั้นอยู่ถูกไหมคะ แต่เขาไม่ทำอะไร นั่งเฉยอย่างนี้ยังมาเป็น กกต.ทำไม ยังมาสมัครอีกนะ เพราะฉะนั้นปาริชาติก็กลัวพูดเลยว่าจะไม่เห็นด้วย เพราะว่าไม่สามารถทำงานให้ลุล่วงคือมันจะต้องเลือกตั้งซ่อมก็ต้องเลือกตั้งซ่อมแล้วจะใช้เวลาเท่าไรก็ขออนุมัติจากกรรมการดำเนินการ เพราะฉะนั้นเราก็มีกรรมการอยู่ 9 คนเป็นมาจากเขตหมดหลังจากที่หมอดุลย์พันหน้าที่ ดิฉันพันหน้าที่ แล้วรองจนกระทั่งกรรมการ 9 คนต้องมาทำการเลือกตั้งกรรมการเพิ่ม จำได้ใช่ไหมท่านประธาน

ประธานฯ ค่ะ

นางปาริชาติ ภู่ว่าง เลขประจำตัวสมาชิก 203128 ซึ่งมันไม่ถูก ไม่มีข้อบังคับไหนให้กรรมการดำเนินการมาเลือกตั้งกรรมการดำเนินการนะ เพราะฉะนั้นคนนี่ทำหน้าที่ถูกต้องไหม ไม่ถูก ใช้เงินก็เยอะ ที่กล้าพูด เพราะดิฉันเป็นคนตรง ดิฉันไม่ได้กล่าวชื่อนะแต่ดิฉันบอกว่าเขาทำไม่ครบ

ประธานฯ ขอบพระคุณค่ะ ตอนนี้เราจะโหวตกันนะคะ คุณอุดมเอาสั้น ๆ นะ

นายอุดม โชคดีริ เลขประจำตัวสมาชิก 384591 ขออนุญาตครับท่านประธาน ก่อนที่เราจะเลือก 4 ท่านนี้ ผมไม่รู้ว่าตั้งบไว้หรือยัง งบประมาณในการเลือกตั้งที่ผมยื่นกักย้าหนา ผมอยากเสนอ 1 ล้านบาทจาก 1.5 ล้าน 1 ล้านบาทก็พอ

ประธานฯ เตียวถึงวาระงบประมาณแล้วค่อยดูตรงนั้นอีกที

นายอุดม โชคดีริ เลขประจำตัวสมาชิก 384591 อยากรู้ก่อนได้ไหมหรืออย่างไร เพราะถ้าเป็น 1.5 ล้านถ้ามันใช้เกินก็จะเสียความรู้สึกคนเลือกอีก

ประธานฯ ถ้างบประมาณเยอะจะเลือกเบอร์นี้ ถ้างบประมาณน้อยจะเลือกเบอร์ไหนหรืออย่างไร...

นายอุดม โชคดีริ เลขประจำตัวสมาชิก 384591 ไม่ ๆ อยากรู้ว่า 4 ท่านนี้อยากจะมาหรือยังไม่พอ ไม่อยากเป็นอะไรประมาณนี้ครับ เราอยากใช้ความรู้ความสามารถ

ประธานฯ ไม่หรอก สหกรณ์ไม่โหดขนาดนั้น

นายอุดม โชคดีริ เลขประจำตัวสมาชิก 384591 แต่มันโหดนะครั้งที่ผ่านมา 2.5 ล้านนะครับ

ประธานฯ เตียวถึงวาระที่ตั้งงบประมาณที่ประชุมนี้พิจารณาได้ว่าจะตั้งให้เขาเท่าไร เราจะพิจารณา วาระงบประมาณนะคะ วาระนี้เราจะเป็นการเลือกตั้งแล้วนะคะขออนุญาตโหวตเรียงตามลำดับที่เสนอชื่อเลยนะคะ สมาชิกที่ประสงค์จะเลือก รศ.ดร.ศิริพร ยกมือคะ เจ้าหน้าที่นับคะ ครบนะคะ เตียวเรารวมคะแนนทีเดียวเลยไหม นับต่อเลยนะ เลือกคนต่อไปคะ คุณโกศล ยกมือคะ นับเลย คุณธงชัย ยกมือคะ เจ้าหน้าที่นับคะ และท่านสุดท้ายคุณนพดล ยกมือคะ เจ้าหน้าที่นับเลยคะ

ประธานฯ ขอผลคะแนนรวมคะ

รองประธานกรรมการ (นายวิเชียร ทรราชานิมิตกุล) อาจารย์ศิริพรได้ 104 คุณโกศล 19 คุณธงชัย 31 คุณนพดล 58

ประธานฯ มติที่ประชุมมีมติด้วยเสียงข้างมากเลือกตั้ง รศ.ดร.ศิริพร เป็นประธานหยั่งเสียงเลือกตั้ง กรรมการดำเนินการและเลือกตั้งผู้ประสานงานประจำหน่วยปี 68 ค่ะ ขอบคุณที่ประชุมคะ ขอบพระคุณอาจารย์ศิริพร ค่ะ

ที่ประชุมมีมติ เสียงข้างมากเลือกตั้ง รศ.ดร.ศิริพร จงผาดิวุฒิ เลขประจำตัวสมาชิก 493638 เป็นประธานกรรมการดำเนินการหยั่งเสียงเลือกตั้งกรรมการดำเนินการ และเลือกตั้งผู้ประสานงานประจำหน่วย ประจำปี 2568

4.2 อนุมัติงบประมาณ (งบดุล) และงบกำไรขาดทุน ประจำปี 2566

ประธานฯ ต่อไป วาระที่ 4.2 พิจารณาอนุมัติงบประมาณ (งบดุล) และงบกำไรขาดทุน ประจำปี 2566 ขออนุญาตเชิญทางผู้สอบบัญชี คุณสิริวิชัย ไพบาศาสตร์ ค่ะ

นายสิริวิชญ์ ไพศาลศรี ผู้สอบบัญชีอนุญาต บริษัท เอ็น.เอส.เค.สอบบัญชี จำกัด ขอขอบคุณครับ เรียน ท่านประธาน ท่านคณะกรรมการ ท่านสมาชิก ท่านผู้แทนจากส่วนราชการและท่านผู้มีเกียรติทุกท่าน ผมสิริวิชญ์ ไพศาลศรี ผู้สอบบัญชีได้รับอนุญาตจากบริษัท NSK สอบบัญชีและกฎหมาย ซึ่งเป็นผู้สอบบัญชีที่สมาชิกคัดเลือกให้เป็น ผู้สอบบัญชีของสหกรณ์ออมทรัพย์จุฬาฯ สำหรับปี 2566 ระเบียบวาระนี้เป็นระเบียบวาระของการอนุมัติงบการเงินของ สหกรณ์ แต่ว่าด้วยความที่คณะกรรมการเป็นผู้จัดทำงบการเงินเพราะฉะนั้นสมาชิกก็ได้เลือกบริษัท NSK โดยผมมา ตรวจสอบบัญชีจึงต้องมีรายงานของผู้สอบบัญชีก่อนที่จะพิจารณางบการเงิน เอกสารในหน้าที่ 206 จนถึง 208 เค้ เรียกว่าหนังสือรับรองของสหกรณ์ เนื่องจากว่าคณะกรรมการเป็นผู้จัดทำงบการเงินตามกฎหมาย เพราะฉะนั้นเวลาส่ง งบการเงินให้ผู้สอบบัญชีตรวจสอบก็จะพ่วงไปด้วยหนังสือรับรองฉบับนี้ซึ่งจะมีข้อความหรือถ้อยคำในทำนองว่า คณะกรรมการได้จัดทำงบการเงินเป็นที่เรียบร้อยแล้วส่งมอบเอกสารหลักฐานให้กับผู้สอบบัญชีตรวจสอบ ไม่มีการ ปกปิดข้อมูลที่ขัดต่อข้อเท็จจริงอะไรต่าง ๆ ก็จะเป็นถ้อยคำที่เหมือนกันทุกปี เปลี่ยนเฉพาะปี พ.ศ.เท่านั้น ผมขออนุญาต ที่จะเข้าไปในหน้า 210 ซึ่งเป็นตัวรายงานของผู้สอบบัญชี หน้า 210 จะเป็นหน้าที่สรุปความเห็นของผู้สอบบัญชีต่อ งบการเงินของสหกรณ์ออมทรัพย์จุฬาฯ ซึ่งสรุปความเห็นจะอยู่ที่ 2 บรรทัดแรกของรายงานเสนอสมาชิกสหกรณ์ออมทรัพย์ จุฬาฯ นี่เป็นการยืนยันว่าผู้สอบบัญชีทำงานให้กับสมาชิกแยกต่างหากจากการบริหารก่อน เป็นลักษณะของการ ตรวจสอบถ่วงดุลเสนอสมาชิกสหกรณ์ออมทรัพย์จุฬาฯ และเขียนความเห็นว่า ข้าพเจ้าได้ตรวจสอบงบการเงินของ สหกรณ์ซึ่งประกอบไปด้วยงบแสดงฐานะการเงิน ณ วันที่ 31 ธันวาคม 2566 งบกำไรขาดทุนแล้วก็กระแสเงินสดของ สหกรณ์ รวมทั้งรายละเอียดหมายเหตุประกอบงบการเงินแล้ว บรรทัดที่ 2 บอกว่า ข้าพเจ้าเห็นว่างบการเงินข้างต้นนี้ แสดงฐานะการเงินของสหกรณ์ออมทรัพย์จุฬาฯ ณ วันที่ 31 ธันวาคม 2566 ผลการดำเนินงานแล้วก็กระแสเงินสด สำหรับปีสิ้นสุดวันเดียวกันโดยถูกต้องตามที่ควรในสาระสำคัญตามระเบียบนายทะเบียนสหกรณ์ คำนี้สั้น ๆ แต่ว่าเป็นคำ ที่สื่อความหมายได้อย่างกว้างขวาง เนื่องจากว่าถ้าผู้สอบบัญชีแสดงความเห็นเป็นอย่างอื่นซึ่งเคยมีแล้วก็บริษัทผมนี้ ละก็จะกระทบต่อการจัดสรรกำไรของสหกรณ์ แต่ว่าปี 2566 ผู้สอบบัญชีได้แสดงความเห็นว่างบการเงินนั้นเป็นไปตาม ระเบียบนายทะเบียนสหกรณ์ก็แปลว่าผู้ที่มีความชำนาญในเรื่องของการบัญชีของสหกรณ์ก็คือผู้สอบบัญชี ไม่ได้พิจารณา ตัวว่าชำนาญพิเศษอย่างไร แต่หมายถึงว่าผู้ที่มีความรู้และได้รับใบอนุญาตเขาได้ให้ความเชื่อมั่นต่อผู้ถือหุ้นว่าตรวจแล้ว และเห็นว่าเป็นไปตามระเบียบนายทะเบียนสหกรณ์ ถัดลงมาเกณฑ์ในการแสดงความเห็นในรายงานจะเป็นเรื่องที่เขียน ให้กับผู้ที่อ่านรายงานได้ทราบว่าผู้สอบบัญชีปฏิบัติงานตามมาตรฐานการสอบบัญชีรวมทั้งระเบียบกรมตรวจบัญชี สหกรณ์ คำนี้จะมีทุกปี

เรื่องสำคัญในการตรวจสอบท้ายหน้า 210 ต่อเนื่องไปหน้าที่ 211 - 212 จะเป็นการเขียนในทำนอง เดียวกับบริษัทจดทะเบียน เขาเรียกว่าวรรค key audit matters หรือว่าเรื่องสำคัญในการตรวจสอบ เป็นการเขียน เพื่อให้ผู้ที่อ่านรายงานได้ทราบว่าเมื่อสหกรณ์ออมทรัพย์จุฬาฯ มีธุรกิจหลักตามข้อบังคับก็คือการให้สินเชื่อ ผู้สอบบัญชีก็ จะให้ความสำคัญกับบัญชีที่เกี่ยวข้องกับลูกหนี้ทั้งหลาย การเผื่อนี้สงสัยจะสุญอะไรต่าง ๆ ซึ่งปรากฏอยู่ในตารางหน้า 211 แต่ว่าตรวจแล้วผลเป็นอย่างไรก็เขียนไว้ในหน้าซ้ายมือว่าเป็นไปตามระเบียบนายทะเบียนสหกรณ์ ส่วนหน้าที่ 212 แม้ว่า สหกรณ์ออมทรัพย์จุฬาฯ จะไม่ได้มีวัตถุประสงค์ในเรื่องของการลงทุนแต่เมื่อสหกรณ์มีเงินเหลือ กฎหมายสหกรณ์ก็ เปิดโอกาสให้สหกรณ์นั้นสามารถจะนำเงินที่เหลือนั้นไปลงทุนได้ เพราะฉะนั้นเงินลงทุนของสหกรณ์ออมทรัพย์จุฬาฯ ใน ปัจจุบันจึงมีก้อนใหญ่ เพราะฉะนั้นเวลาตรวจสอบบัญชีผู้สอบบัญชีจะให้ความสำคัญไม่ว่าจะเป็นเรื่องของการเผื่อการ ต้อยค่าไม่ว่าจะเป็นเรื่องของการแสดงจำนวนเงิน แสดงมูลค่าในงบการเงินให้ถูกต้องตามระเบียบนายทะเบียนสหกรณ์ เช่นเดียวกันเมื่อตรวจแล้วรายงานสรุปผลก็จะอยู่ในหน้าแรกว่าเป็นไปตามระเบียบนายทะเบียนสหกรณ์ หน้า 213

ข้อมูลเหตุการณ์ที่เน้นก็จะมีทุกปี อันนี้เหมือนเป็นเรื่องสืบเนื่องที่ผู้สอบบัญชีจะรายงานกับผู้ถือหุ้นทุกปี สหกรณ์มีรายการสินทรัพย์ที่ต้องติดตามเป็นพิเศษก่อนที่จะหักค่าเผื่อหนี้สงสัยจะสูญหรือก่อนที่จะหักค่าเผื่อการด้อยค่า 2,803 ล้านบาท คิดเป็นร้อยละ 7.84 ของสินทรัพย์ทั้งหมด ผมเป็นคนให้แยกสินทรัพย์ประเภทนี้ออกจากสินทรัพย์ปกติเมื่อหลายปีก่อน ตั้งแต่ปี 2559 ก็คือเพื่อให้สมาชิกได้เห็นว่าเป็นในขณะนั้นซึ่งสมาชิกเกิดความไม่เชื่อมั่นต่อสหกรณ์ได้เห็นว่าทรัพย์สินของสหกรณ์จุฬาฯ ในส่วนที่เราจะต้องดูแลเป็นพิเศษมันมีเพียงเท่านี้ ทรัพย์สินที่เหลือซึ่งในปัจจุบันมีถึง 35,000 ล้านบาท มันยังเดินไปตามครรลองของมันปกติ เพราะฉะนั้นก็จะมีข้อมูลเหตุการณ์ที่เน้นทำนองนี้เหมือนรายงานสืบเนื่องให้สมาชิกเห็นทุกปีว่าในวันนี้สินทรัพย์ดังกล่าวได้มีการตั้งค่าเผื่อการด้อยค่าหรือตั้งค่าเผื่อหนี้สงสัยจะสูญไว้แล้ว 1,550 ล้านบาทใน 2,800 ล้านบาท คิดเป็นร้อยละ 55 ของสินทรัพย์ที่ต้องติดตามเป็นพิเศษข้างต้น อันนี้ก็เป็นเรื่องที่นำเสนอให้สมาชิกทราบทุกปี กลางหน้าความรับผิดชอบของคณะกรรมการดำเนินการสหกรณ์ต่อบการเงิน ก็จะเป็นเรื่องที่ยืนยันถึงพระราชบัญญัติสหกรณ์ ข้อบังคับของสหกรณ์ว่าคณะกรรมการนั้นเป็นผู้ที่รับผิดชอบในการจัดทำรวมทั้งนำเสนอบการเงิน ทำหน้า 213 ความรับผิดชอบของผู้สอบบัญชีต่อการตรวจสอบบการเงินไปถึงหน้า 214 เขียนเหมือนกันทุกปีเป็น wording ที่กรมตรวจบัญชีสหกรณ์เขากำหนดไว้ตายตัวจะต้องเขียนแบบนี้ทุกปี ซึ่งเป็นการเขียนในทำนองว่าผู้สอบบัญชีต้องตรวจสอบต้องประสานงานสื่อสารกับคณะกรรมการเพื่อให้การปฏิบัติงานนั้นเป็นไปอย่างเที่ยงตรงมารายงานสมาชิกได้อย่างตรงไปตรงมา นี่ก็คือรายงานของผู้สอบบัญชีที่ได้รับอนุญาตตอบสมาชิกจากการตรวจสอบบการเงิน ที่เหลือก็เป็นงบการเงินของสหกรณ์ออมทรัพย์จุฬาฯ ซึ่งเริ่มต้นตั้งแต่หน้า 216 เมื่อก่อนข้างหลังได้ยินสมาชิกรวมทั้งผู้ตรวจสอบกิจการได้รายงานเกี่ยวกับเรื่องของตัวเลขในงบการเงินไปเยอะมากแล้ว ในการรายงานคราวนี้ก็คงจะพูดสรุป ถ้าหากว่าสมาชิกดูงบการเงินแล้วภายหลังจากที่ผมได้นำเสนอจบ ท่านมีคำถามท่านก็เรียนเชิญ เพราะไม่อย่างนั้นตัวเลขจะเข้าไปเข้ามาเป็นจำนวนมาก แต่อย่างไรก็ดีด้วยความที่วาระนี้เป็นวาระสำคัญเป็นวาระอนุมัติ เพราะฉะนั้นก็คงจำเป็นต้องพูดบ้าง

ในหน้า 216 จะแสดงทรัพย์สินของสหกรณ์ บัญชีเรียกสินทรัพย์สมาชิกจะเรียกว่าทรัพย์สินก็ไม่ผิดอะไร 35,760 ล้านบาท นี่คือการของท่านนี่คือการของสมาชิก 35,760 ล้านบาท ใหญ่มากครับ เป็นสหกรณ์ขนาดใหญ่มาก ในองค์ประกอบของทรัพย์สิน 35,000 ล้านบาท จะมีอยู่ 4 กลุ่มหลัก กลุ่มที่มากที่สุดก็คือกลุ่มของเงินลงทุน เงินลงทุนถ้าเราดูในงบเราจะเห็นเลข 4 อยู่ข้างหน้า ระยะเวลาสั้น 8,798 ล้านบาท และระยะยาว 16,206 ล้านบาท รวมกันจะได้ 25,005 ล้านบาท คิดเป็นสัดส่วนประมาณ 70% ของสินทรัพย์ทั้งหมด เงินลงทุนของท่านก่อนใหญ่ที่สุดในบรรดาสินทรัพย์ทั้งหมด 2 ก็คือลูกหนี้เงินกู้ เราจะเห็นเลข 5 อยู่ข้างหน้า ระยะเวลาสั้น 1,375 ล้านบาท ระยะเวลา 7,464 ล้านบาท รวมกันจะได้ 8,840 ล้านบาท คิดเป็นสัดส่วนแค่ 24.72% ของสินทรัพย์ทั้งหมดจะเห็นว่าเงินลงทุนนั้นก่อนใหญ่มาก 3 คือสินทรัพย์ที่ต้องติดตามเป็นพิเศษที่เราบอกว่ามี 2,800 เมื่อก่อนหักค่าเผื่ออะไรแล้วเหลือ 1,253 ล้านบาท คิดเป็นร้อยละ 3.5 ของสินทรัพย์ทั้งหมด แปลว่าสินทรัพย์กลุ่มนี้จะไม่ส่งผลกระทบต่อกำไรของสหกรณ์อย่างเด่นชัดในอนาคตหมายความว่าถ้ามีการตั้งค่าเผื่อตั้งอะไรต่างๆ ก็จะไม่ใช้ตัวแปรหลักแล้วก็มันเล็กลงเรื่อยๆ ตัวที่ 3 ของสินทรัพย์ของสหกรณ์ก็คือเงินฝากอยู่บรรทัดแรก 224 ล้านบาท นี่ก็คือ 4 สินทรัพย์หลักของสหกรณ์ถ้ารวมกันจะได้ 35,323 หรือ 98.77% ถ้าท่านเอาปากกาตีตามที่ผมพูด เพราะฉะนั้นท่านเป็นเจ้าของสหกรณ์ก็จะทราบว่าทรัพย์สินหลักของกิจการของท่านนั้นมันมีอยู่ 4 เรื่องและมากที่สุดก็คือเงินลงทุน และท่านก็จะเห็นต่อไปว่าเงินออมของท่านไม่ว่าจะเป็นการฝากหรือการถือหุ้นสหกรณ์นำไปทำอะไร ก็คือนำไปให้กู้และนำไปลงทุน คือให้กู้ทั้งหมดเพราะว่ามันเป็นช่วงจะเรียกว่าช่วงขาดของธุรกิจสินเชื่อในระบบสหกรณ์ก็ได้เนอะครับ มันไม่เพียงพอเหมือนสมัยก่อนเงินมันเหลือในระบบสหกรณ์ เพราะฉะนั้นจะเห็นว่าเงินลงทุนมากกว่า

หน้าที่ 217 เป็นหนี้สินและทุนของสหกรณ์ ฝั่งนี้เป็นสิ่งที่มองว่าเงิน 35,000 ล้านบาทของสหกรณ์ ระดมมาจากที่ไหนบ้าง ฝั่งสินทรัพย์บอกว่านำไปทำอะไรบ้าง ฝั่งนี้บอกว่าระดมมาจากที่ไหนบ้าง ท่านก็ไล่ตั้งแต่บรรทัด แรกเลย เงินของสหกรณ์หลัก ๆ จะมาจาก 4 แหล่ง 1. ก็คือมาจากการกู้ยืมระยะสั้น 2,710 ล้าน 2. ก็คือมาจากการรับ ฝาก 14,908 ล้านบาท 3. ถัดลงมาจะมาจากการระดมหุ้น 15,064 ล้านบาทเศษ สุดท้ายมาจากทุนสำรองซึ่งสหกรณ์ ออมทรัพย์จุกๆ จะมีเยอะมาก 2,908 ล้านบาท ก็เป็น 4 แหล่งที่มาของทุนดำเนินการของสหกรณ์ อันนี้ผมพยายามให้ ท่านดูงบการเงินแบบเห็นความหมายของมันโดยที่ไม่ได้อยากจะอ่านมันทุกบรรทัด เพราะถ้าอ่านทุกบรรทัดมันจะงงกว่า ก็เอาเป็นว่าแหล่งเงินทุนของสหกรณ์นั้นมาจาก 4 แหล่ง เงินฝากกับหุ้นใกล้เคียงกันและมาจากทุนสำรองตั้งเกือบ 3,000 ล้าน ทุนสำรองเป็นแหล่งเงินทุนที่ไม่ต้องจ่ายดอกเบี้ย ในอนาคตถ้าเศรษฐกิจมันดีอะไรต่าง ๆ สหกรณ์ออมทรัพย์จุกๆ ก็จะกลับมาเพื่อพูนเนื่องจากว่ามีทุนสำรองจำนวนมากซึ่งไม่มีต้นทุนทางการเงิน ส่วนอื่น ๆ ก็จะมีรายการหนี้สิน หมุนเวียน หนี้สินไม่หมุนเวียน มีทุนสะสมตามข้อบังคับอะไรต่าง ๆ สมาชิกก็ดูตามเอกสาร ถ้าจะมีรายการที่พิเศษขึ้นมา หน่อยก็คือขาดทุนจากเงินลงทุนที่ยังไม่เกิดขึ้น 596 ล้าน รายการนี้หมายความว่ามีการตีราคาตลาดของหุ้นและมีการซื้อขายกันต่ำกว่าที่เราลงทุนครั้งแรกซึ่งส่วนใหญ่จะเป็นหุ้นกลุ่มหุ้นทุนที่เราถืออยู่พวก ปตท. AOT ดูในหมายเหตุงบ ประกอบการเงินเดี่ยวจะพูดผิดครับ ก็เป็นตัวที่ทำให้ติดเป็นผลขาดทุนที่ยังไม่เกิดขึ้นแต่รายการนี้ถ้าสหกรณ์ไม่ได้ จำหน่ายเงินลงทุนก็ยังไม่ตัดเข้าไปที่กำไรขาดทุนยังไม่ไปหักจากรายได้ของสหกรณ์ หลังจากที่สหกรณ์นำเงินกู้ เงินฝาก หุ้น ทุนสำรองไปให้กู้อะไรลงทุนไปฝากอะไรต่าง ๆ ก็จะทำให้เกิดกำไรขาดทุนในหน้า 218 ถึง 221 ตัวเลขเยอะแยะ มากมายถ้าผมอ่านทุกบรรทัดท่านน่าจะเบื่อ

หน้า 218 ด้านบนสุดจะเป็นรายได้จากรูรกิจของสหกรณ์ 1,276 ล้าน จะเห็นว่าลดลงจากปีที่แล้วเยอะ จาก 1,557 เป็น 1,276 ลดลงถึง 280 ล้าน ก็จะเป็นการลดลงจากเงินลงทุนจาก 1,123 ล้านเหลือ 930 ล้าน ดอกเบี้ย เงินให้กู้ก็ลดลงจาก 431 ล้านเหลือ 345 ล้าน โดยรวมลดลงถึง 280 ล้านรายได้ของสหกรณ์ ในขณะที่ดอกเบี้ยจ่ายก็ ลด 524 ล้านจาก 641 ล้าน ดูไล่ลงมาจะครับ ลดลง 117 ล้านคือดอกเบี้ยลดลงน้อยกว่ารายได้ที่ลดลง หนี้สงสัยจะสูญ ส่วนใหญ่จะเป็นหนี้สงสัยจะสูญของกลุ่มสินทรัพย์ที่ต้องติดตามเป็นพิเศษเป็นเรื่องเก่าที่ต้องตั้งต่อเนื่องมาทุกปีรวมกัน 100 ล้านบาท ปีที่แล้ว 91 ล้านบาท เพิ่มมาแค่ 6 ล้านบาท ก็ถือว่าเท่าเดิมก็ได้ ถัดมาหน้าขวามีจะเป็นค่าใช้จ่าย ดำเนินงานที่เอาไปหักรายได้ รายการแรกจะเป็นค่าใช้จ่ายเกี่ยวกับเจ้าหน้าที่ 40 ล้านบาท ส่วนใหญ่จะเป็นเงินเดือนที่ เหลือก็เป็นค่าสวัสดิการ ค่าบำเหน็จอะไรต่าง ๆ ท้ายหน้า 219 จะเป็นค่าใช้จ่ายที่หักรายได้เช่นกันก็คือค่าใช้จ่ายที่ เกี่ยวกับที่ดิน อาคาร อุปกรณ์ต่อเนื่องไปถึงหน้า 220 จะมียอดรวม 17 ล้านบาท ข้างบน ถัดมาจะเป็นค่าใช้จ่ายเกี่ยวกับ สมาชิก 73 ล้านบาท ส่วนใหญ่จะอยู่ที่ค่าใช้จ่ายทุนสวัสดิการสมาชิก ถัดมาจะเป็นค่าใช้จ่ายดำเนินงานอื่นท้ายหน้า 220 ต่อเนื่องไปถึงหน้า 221 18 ล้านบาท จะมียอดรวมอยู่ที่บรรทัดที่ 3 จากข้างล่างของหน้า 221 ปีที่แล้ว 22 ล้านบาท อันนี้ ลดลงประมาณ 3.5 ล้าน รวม ๆ ค่าใช้จ่ายดำเนินงานถัว ๆ กันแล้ว 149 ล้านบาท ปีที่แล้วก็ 149 ล้านบาท เรียกว่าปีนี้ ค่าใช้จ่ายดำเนินงานไม่เพิ่มเลยนะครับ กำไรสุทธิ 506 ล้าน ปีที่แล้ว 678 ล้าน ลดลง 171 ล้าน หรือลดลง 25% อันนี้มัน ลดลงเพราะว่ารายได้มันลดถึง 280 ล้านก็เลยทำให้ แม้ว่าค่าใช้จ่ายดำเนินงานจะไม่เพิ่มแต่ด้วยเวลาที่รายได้มันลด เยอะก็เลยทำให้กำไรลดไปถึง 171 ล้านบาทจากปีที่แล้ว นี่คือผลการดำเนินงานของสหกรณ์ในรอบระยะเวลา 1 ปี ส่วน หน้า 222 ถึง 225 จะเป็นรายละเอียดของรายได้ที่ว่าลดมันมีรายได้อะไรบ้าง ผมขออนุญาตให้ท่านดูในเอกสารเองนะ ครับเพราะไม่อย่างนั้นมันจะยาวมากครับ เป็นรายละเอียดประกอบงบกำไรขาดทุนในส่วนที่เป็นรายได้

ส่วนหน้าที่ 226 ถึง 228 เป็นงบกระแสเงินสดของสหกรณ์ ผมจะนำเสนออย่างนี้ครับงบกระแสเงินสดมันคือบที่แสดงถึงการรับจ่ายเงินของสหกรณ์ เวลาดูงบมันจะแทนเครื่องหมายถ้าเป็นเงินสดรับท่านจะเห็นเป็นเครื่องหมายบวกก็คือตัวเลขที่ไม่มีเครื่องหมายวงเล็บ ส่วนรายการที่เป็นเงินสดจ่ายมันจะมีเครื่องหมายวงเล็บกำกับอยู่ เพราะฉะนั้นท่านเจออันไหนที่เป็นเครื่องหมายบวกท่านก็อ่านว่าเงินสดรับ อันไหนที่ท่านเจอเครื่องหมายวงเล็บท่านก็อ่านว่าเงินสดจ่าย ทำไมสหกรณ์ 35,000 ล้านถึงมีรายการเงินสดรับจ่ายแค่ 3 หน้า เมื่อกี้ทั้งหมดของงบกำไรขาดทุนก็คือบที่แสดงการรับจ่ายแต่เขาไม่เรียกว่างบกระแสเงินสดเท่านั้นเอง เพราะฉะนั้นในงบกำไรขาดทุนเอารายได้ก็คือรายรับจากดอกเบี้ยอะไรพวกนี้หักด้วยรายจ่ายก็คือค่าใช้จ่ายดอกเบี้ย ค่าใช้จ่ายดำเนินงานมันก็คือเงินสดสุทธิยกมาในงบกระแสเงินสดเห็นไหมครับบรรทัดแรกเลย 506 ล้านบาทยกมาเป็นเงินสดรับเห็นไหมครับ แล้วย่างงบกำไรขาดทุนกับงบกระแสเงินสดมันคือบที่แสดงถึงเงินสดรับจ่ายเหมือนกัน เพียงแต่ในงบกำไรขาดทุนมันจะมีการบวกการหักรายการที่ไม่ใช่เงินสดปนอยู่บ้าง เช่น หนี้สงสัยจะสูญ ค่าเสื่อมราคาอะไรพวกนี้ เวลาทำงบกระแสเงินสดเขาจะกระทบออกไปรายการไหนที่ไม่ได้เงินแต่ไปบวกเป็นรายได้ตามหลักเกณฑ์คงค้างนั้นไม่มีต้นนะครับ รายการไหนที่หักออกจากกำไรทั้ง ๆ ที่ไม่ได้จ่ายเงิน เช่น หนี้สงสัยจะสูญก็มาบวกคืนให้ สุดท้ายแล้วเงินสดรับของสหกรณ์จุฬาฯ ที่เป็นกำไรจริง ๆ จะได้ 735 ล้านบาท บรรทัดที่ท่านเห็นตัวเลขนั้น ๆ คำ ๆ อยู่กลางหน้าเห็นไหมครับค่อนข้างไปทางท้าย นั่นคือกำไรที่เป็นเงินสดจริง ๆ ของสหกรณ์ที่เป็นเม็ดเงินไหลเข้ามาจริง ๆ ซึ่งในหน้านี้จะเป็งบกระแสเงินสดที่เกี่ยวกับการดำเนินงานท่านเห็นบรรทัดแรกไหมครับที่จั่วหัวว่ากระแสเงินสดจากการดำเนินงาน การดำเนินงานของสหกรณ์ก็คือการให้สินเชื่อเป็นหลัก เพราะฉะนั้นเงินสดที่สหกรณ์ได้รับ 1 คือกำไร 2 คือการชำระหนี้ของสมาชิกอยู่ท้ายหน้าเห็นไหมครับ รับชำระจากสหกรณ์คือ 1,600 ล้านบาท รับชำระจากฉุกเฉิน 407 ล้านบาท รับชำระจากสามัญ 2,391 ล้านบาท ตัวเลขเป็นบวกก็คือเงินสดรับ ในขณะที่เดียวกันก็จ่ายเงินให้กู้สหกรณ์อื่นออกไป 700 ล้านบาท ฉุกเฉิน 407 สามัญ 2,400 เห็นไหมครับ จะสังเกตว่าเงินที่เราได้รับชำระหนี้จากสมาชิกกับเงินที่ปล่อยเงินกู้ออกไปมันใกล้เคียงกันมาก นั่นเป็นเหตุผลที่ว่าทำไมที่เราพูดว่าสินเชื่อมันชะลอตัวก็คือมันไม่หิวหว่า คืนมากับปล่อยก็ใกล้เคียงกันเลยและพอไปนับกำไรที่เราได้รับมาเป็นเงินสดก็คือการชำระหนี้บางอย่างของสมาชิก เพราะฉะนั้นภาพรวมของกระแสเงินสดในเรื่องของการดำเนินงานตั้งแต่หน้า 226 ถึงหน้า 227 แล้วจะมียอดรวมอีกครั้งหนึ่งเป็นขีด 2 ขีดเห็นไหม มีเงินสดรับมากกว่าเงินสดจ่ายถึง 2,038 ล้าน คือในเรื่องการดำเนินงานของสหกรณ์เมื่อเงินสดเป็นบวกแปลว่าปล่อยกู้ไม่ได้นั่นเอง ปล่อยกู้น้อยเพราะเงินมันตักกลับเข้ามาแต่สังเกตแนวโน้มที่ดีก็คือถ้าท่านเทียบกับปีที่แล้วคอลัมน์ขวามือ ปีที่แล้วเงินสดรับมากกว่า 3,049 ล้าน ปีนี้แค่ 2,038 ล้าน ก็แปลว่าถึงแม้ว่าสินเชื่ออยู่ในช่วงชะลอตัวแต่ปีนี้ดีกว่า เงินเข้าน้อยกว่าเงินกินน้อยกว่าถึงแม้จะอยู่ในช่วงที่ไม่ดีนักของธุรกิจสินเชื่อแต่ก็ดีกว่าปีที่แล้ว ส่วนถัดมาเป็นเรื่องการลงทุนของสหกรณ์ท้ายหน้า 227 เหมือนเดิมครับถ้าอันไหนเป็นเงินสดจ่ายลงทุนมันจะมีเครื่องหมายวงเล็บ อันไหนเป็นเงินสดรับคืนมาจากเงินลงทุนจะเป็นเครื่องหมายบวก ท้ายหน้า 227 ต่อเนื่องไปถึงหน้าที่ 228 แล้วไปดูที่หน้า 228 ที่เป็นยอดรวมจากการใช้จ่ายเงินเกี่ยวกับการลงทุน กลับเป็นว่าเงินสดจากการลงทุนคืนมามากกว่าลงทุนอีกแล้ว 2,596 ล้านเศษ ถ้าเทียบกับปีที่แล้วอันนี้แตกต่าง คอลัมน์ขวามือบรรทัดเดียวกันปีที่แล้วมีการขยายตัวของเงินลงทุนถึง 8,499 ล้านบาทเศษ ปีนี้เงินกลับมามี 2,596 ล้าน เหตุผลก็คือปีนี้ตลาดหุ้นมันไม่ทำกำไร ตลาดตราสารหนี้พอใช้ได้แต่ว่ามันมีหุ้นที่ขายคืนไม่ได้บ้างอะไรบ้าง เพราะฉะนั้นระบบสหกรณ์แทนที่ปี 2566 จะเป็นปีทองของการลงทุนเพราะว่าดอกเบี้ยมันแพงก็กลายเป็นการขยายตัวของการลงทุนนั้นไม่ได้เพิ่มเติมมากนักก็เลยได้เงินกลับมาอีก 2,596 ล้าน เมื่อกี้การดำเนินงานได้มา 2,038 ล้าน ลงทุนก็ได้กลับมา 2,596 ล้าน สหกรณ์ก็จะเอาไปคืนแหล่งเงินต่าง ๆ ไม่ว่าจะเป็นเรื่องของการกู้ยืม การรับฝากอะไรต่าง ๆ กิจกรรมสุดท้ายของเงินสดรับจ่ายก็คือกิจกรรมจัดหาเงิน ถัดจากการลงทุนในหน้า 228 ไ่ลงมาจากบรรทัดที่มีขีด 2 ขีดก็คือเรื่องการจัดหาเงิน ปีนี้ก็มีออกรื้อตัวสัญญาใช้เงินไป 56,265 ล้าน จ่ายคืนไป 60,165 ล้าน สังเกตไหมครับคืนเจ้าหนี้ไปมากกว่าที่ไปยืมมาถึง 3,900 ล้านถ้าลบกันนะครับ ส่วนเงินรับฝากรับมาในระหว่างปี 38,005 ล้าน ถอนไป 31,062 ล้าน เงินฝากถอนมากกว่ารับฝากมา 256 ล้าน แต่หุ้นยังโตอยู่ หุ้นรับมาในระหว่างปี 587 ล้าน ลาออกไป 538 ล้าน ก็ยังได้หุ้นมา 48 ล้าน สังเกตว่าสหกรณ์จะไม่เน้นการระดมเงินเพราะว่ามันไม่จำเป็นเพราะว่าทั้งสินเชื่อ

ไม่ได้ขยายตัว ลงทุนก็ไม่ได้ขยายตัวเพราะฉะนั้นก็มีแต่จ่ายเงินคืนให้กับเจ้าหนี้ไปเพื่อที่จะลดต้นทุนทางการเงิน บรรทัดที่ 4 จากข้างล่างของหน้านี้เป็นเหตุการณ์ใช้จ่ายเงินไปในเรื่องของกิจกรรมจัดหาเงิน 4,660 ล้าน คืนไปมากกว่าที่ระดมมาเพราะไม่จำเป็นต้องถือเงินไว้ คืนไปยิ่งมากกว่าเงินที่ได้มาจากการดำเนินงานเมื่อสักครู่ที่ว่า 2,038 ล้าน แล้วก็ที่ได้มาจากการลงทุนอีก 2,596 ล้าน เอาไปคืนเจ้าหนี้ 4,660 ล้าน ก็เลยใช้เงินเท่าเงินที่ยกมาต้นปี 26.18 ล้าน จากต้นปีมีเงินสดยกมา 250 ล้าน ปลายปีจึงมี 224 ล้าน ก็คือไม่ถือเงินสดไว้เอาไปใช้หนี้ดีกว่าเพราะจะลดดอกเบี้ยอันนี้เป็นกลไกของการบริหารต้นทุนเงินเท่านั้นเองครับ อันนี้ก็คืองบกระแสเงินสดที่จะแสดงให้สมาชิกเห็นว่าทำไมเงินสดเงินฝากธนาคารของสหกรณ์ซึ่งในงบนี้จะเรียกว่าเงินสด ทำไมมันจึงเหลือ 224 ล้าน เขาก็จะเล่ามาให้ดูตั้งแต่เงินสดรับในเรื่องต่าง ๆ เงินสดจ่ายในเรื่องต่าง ๆ การลงทุน การรับฝาก หุ้น การกู้ยืมแล้วสุดท้ายเงินเหลือ 224 ล้าน อันนี้ก็เป็นการนำเสนองบการเงินแบบพยายามให้สมาชิกเข้าใจและด้วยความรวดเร็วไปด้วย ถ้าหากว่าท่านตามไม่ทันก็ขอภัยท่านมาถามเพิ่มเติมครับ ที่เหลือตั้งแต่หน้า 229 เป็นต้นไปจะเป็นหมายเหตุประกอบงบการเงินเยอะแยะมากมายสำหรับสหกรณ์ออมทรัพย์จุฬาฯ เนื่องจากว่าเราเป็นสหกรณ์ขนาดใหญ่โดยธรรมชาติหมายเหตุประกอบงบการเงินก็จะไม่ได้อ่านให้สมาชิกฟัง ถ้าท่านฟังแล้วอ่านแล้วเก็บข้อสงสัยไว้แล้วก็อยากจะแลกเปลี่ยนสอบถามกับผู้สอบบัญชีหรือแลกเปลี่ยนกับท่านคณะกรรมการฝ่ายจัดการก็รับความสามารถที่จะสอบถามได้เลย ในนามของบริษัท NSK สอบบัญชีซึ่งได้รับความไว้วางใจจากสมาชิกให้ตรวจสอบงบการเงินของสหกรณ์ออมทรัพย์แห่งหนึ่งซึ่งขนาดใหญ่มากอย่างสหกรณ์ออมทรัพย์จุฬาฯ ก็ขอบคุณที่สมาชิกไว้วางใจและขอขอบคุณคณะกรรมการที่ให้ความร่วมมือ ขอขอบคุณฝ่ายจัดการ ณ ที่นี้ครับ ขอขอบคุณครับ

ประธานฯ ขอขอบคุณทางผู้สอบบัญชีคะ ก่อนที่จะให้ซักถามในวาระนี้ขอย้อนไปวาระที่ติดค้างอยู่เมื่อกึ่งคะตามทางอาจารย์สุวดี ทางคุณนิพนธ์ได้สอบถามเอาไว้เรื่องที่ว่าทำไมจึงประมาณการการเร่งรัดหนี้สินที่ 200 มั่นมาจากไหน อันนี้ก็ได้ไปหาข้อมูล...หรืออาจารย์ปาริชาติถามก็ไม่แน่ใจ ก็คือไปหาข้อมูลมาแล้วว่าในปีที่ผ่านมาเขาประมาณการว่าจะเร่งรัดหนี้สิน 200 ล้านบาทจากชุมนุมสหกรณ์ธกษ เนื่องจากตอนนั้นเราจะไปขอยึดทรัพย์สินที่เป็นลูกหนี้ของเขาเองแต่ปรากฏว่าเราไปยื่นต่อศาลแล้ว ศาลไม่ให้ทำก็เลยทำไม่ได้ ในส่วนที่ได้คืนมา 23 ล้านกว่า ๆ ตามตัวเลขนี้ที่ประธานตอบไปได้จากชุมนุมสหกรณ์เกษตรนครราชสีมา อันนั้นขออนุญาตแก้ไขข้อมูลคะไม่ถูกต้อง คือชุมนุมสหกรณ์เกษตรนครราชสีมาเป็นหนี้ที่เรายังไม่ได้ฟ้องมันจึงไม่ปรากฏในงบมาก่อน มันเป็นเรื่องซึ่งเป็นการสงเคราะห์ไม่สม่ำเสมอแล้วมีการขาดส่ง เราก็ดูตามทวงถามและเขาก็เลยเคลียร์ขายทรัพย์สินมาชำระหนี้ให้เราอันนี้เราไม่ได้ฟ้องแต่เราได้คืนมาอันนั้นเป็นยอด 50 ล้านบาทบาท 54 ล้านบาท ส่วน 23 ล้านบาทที่ปรากฏเกิดขึ้นจริงจากการเร่งรัดหนี้สินมันเป็นยอดที่ได้รับชำระจากหนี้ที่เราฟ้องร้องที่เป็นหนี้มีปัญหาของเราอยู่คือชุมนุมสหกรณ์ธกษไทย สหกรณ์ออมทรัพย์ไม่อึดไทย สหกรณ์การเกษตรหนองจอก สหกรณ์ออมทรัพย์ รสพ. สหกรณ์เครดิตยูเนียนคลองจั่น มันเป็นการที่เขาผ่อนชำระเรามาแต่ละเดือน ๆ ซึ่งไม่เท่ากันตั้งแต่มกราคมถึงธันวาคม รวมแล้ว 23 ล้านกว่า ๆ อันนี้ก็ถือเป็นอันที่เราติดตามจากที่เป็นคดีอยู่ อันนี้ก็ขอแก้ไขข้อมูลนะคะในวาระที่ผ่านมา แล้วก็ยังมีอีกอีกส่วนหนึ่ง ส่วนของขาดทุนจากการจำหน่ายเงินลงทุน ไม่ทราบใครถามอาจารย์สุวดีหรืออาจารย์ปาริชาติ ก็จะมี 45 ล้านที่มาจากรายการเมื่อกึ่งนี้ ขาดทุนจากการจำหน่ายเงินลงทุน 45 ล้านมาจากอะไรบ้าง มาจากการจำหน่ายพันธบัตรตอนที่นายทะเบียนสั่งให้แก้ไขข้อบกพร่องก็จำหน่ายพันธบัตรขาดทุนไป 17 ล้านกว่า ขาดทุนจากการปิดกองทุน EGATIF ไป 25 ล้านกว่า และตัดส่วนต่างมูลค่าหุ้นกู้การบินไทยไปอีก 3 ล้านกว่า รวมเบ็ดเสร็จก็ 45 ล้านกว่า อันนี้ก็ตอบคำถามที่ติดค้างมาจากวาระเมื่อตะกี้ นี้ต่อไปเป็นเรื่องของงบ ในส่วนของงบการเงินกับงบกำไรขาดทุน ท่านผู้ใดจะซักถามรายละเอียดก็เชิญคะ อาจารย์ปาริชาติ เชิญคะ

นางปาริชาติ ภู่ว่าง เลขประจำตัวสมาชิก 203128 ที่สงสัยก็คือข้อ 3 ต้องถามท่านสิริวิชญ์ รายละเอียดผลตอบแทนการเงินการลงทุนคือเข้าใจว่าปี 2566 ที่เขียนว่า 0 แปลว่าเราได้ขายถูกไหมหรือเราไม่ได้ให้เขาลงทุนให้เราใช้ไหมคะ ที่ 000 จนถึงไอร่า

ประธานฯ ขอโทษนะคะหน้าไหนคะ

นางปาริชาติ ภูสว่าง เลขประจำตัวสมาชิก 203128 ขอโทษค่ะไม่ได้บอก หน้า 224 ข้อ 3 คือไม่เข้าใจคำที่เขียนคือคำว่า 000 เด่าได้ว่าเราไม่ได้ให้เขาทำแล้วถูกไหมคะ เราปิดบัญชีอะไรทั้งหลายแล้วก็กำไรจากการปิดกองทุนอะไรพวกนี้ กรุงเทพฯอะไรอย่างนี้ทำไม 0 บาทคะ แต่บังเอิญพอผลตอบแทนจากการลงทุนโครงสร้างอะไรนี้ปี 2566 จะมีจำนวนเงินแต่เขียนว่ากำไร กำไรจากการปิดกองทุนส่วนบุคคลเอ็กซ์ปริง (3) 10 ล้านใช่ไหม คืออันนี้เป็นกำไรหรือคะหรือว่าเป็นเงินสดของเค้าที่เหลือ อันนี้ไม่เข้าใจถามคุณสิริวิษญ์นะคะ ที่ว่ากำไร ๆ กำไรจากการจำหน่ายพันธบัตรรัฐบาลเข้าใจได้ กำไรจากการจำหน่ายหุ้นกู้อะไรพวกนี้เข้าใจได้ว่าเพราะเราไปขายและเราได้กำไรถูกไหมคะ เพราะเราไปลดต้นทุนถูกไหม แต่กำไรจากการปิดกองทุนอันนี้ไม่เข้าใจ

นายสิริวิษญ์ ไพศาสตร์ ผู้สอบบัญชีอนุญาต บริษัท เอ็น.เอส.เค.สอบบัญชี จำกัด เดี่ยว กงโหนอยู่ กงโหนไม่อยู่ เดี่ยวรบกวนให้ท่านประธานตอบนะครับ ผู้สอบบัญชีขออนุญาตตอบสมาชิกในประเด็นว่าเชื่อมั่นต่างกันอย่างไรระหว่างผลตอบแทนจากกองทุนส่วนบุคคลปี 2566 ด้านบนสุดของหน้า 224 ส่วนใหญ่ที่มันว่างก็คือสหกรณ์ไม่ได้รับผลตอบแทนจากกองทุนดังกล่าว ในขณะที่ปี 2565 มี อีกอันหนึ่งก็คือกำไรจากการปิดกองทุนส่วนบุคคล คือกองทุนส่วนบุคคลมันจะมีผลตอบแทน 2 รูปแบบ รูปแบบที่ 1 ก็คือผลตอบแทนที่เขาโอนมาให้ในขณะที่ยังไม่ปิดกอง สมมติว่าเราลงทุนไปพันล้านและเขาบริหารแล้วได้กำไร 200 ล้าน เขาก็จะโอนเงินส่วนต่างมาให้สหกรณ์เป็นผลตอบแทนแต่อย่างนี้เรียกว่าผลตอบแทนจากการลงทุน ซึ่งปี 2566 มันไม่ค่อยมี สหกรณ์ได้ปิดกองไปหมดแล้ว ส่วนกำไรจากการปิดกองคือสหกรณ์เลือกจะปิดกองทุนในช่วงเวลาที่หลักทรัพย์ที่กองทุนถือมันมีราคาตลาดที่ดี พอปิดเลิกสัญญากันมันมีส่วนต่างระหว่างเงินที่เราลงทุนครั้งแรกกับวันที่เราปิดกองคือเลิกแล้วต่อกันมันเกิดกำไรขึ้นเพราะว่า สหกรณ์จะให้เขาดูช่วงเวลาให้เราด้วยว่าช่วงเวลาไหนที่หุ้นราคาดีเขาจะปิดให้ เพราะฉะนั้นมันจึงเกิดกำไรจากการปิดกองทุนส่วนบุคคล ขอขอบคุณครับ

ประธานฯ มีท่านใดจะสอบถามอีกไหมคะ ขอเสริมตรงนี้นิดนึงคือว่ากองทุนส่วนบุคคล ณ ขณะนี้ตอนนี้เราปิดไปหมดแล้วทุกกอง ตอนนี้มีไม่มีแล้วคะ แล้วเราก็นำตราสารหรือหุ้นสามัญของกองทุนทั้งหลายเราก็นำกลับมาถือเอง กรรมการก็คิดว่าถ้ามันยังขาดทุนเราก็งงไม่ขายถ้าได้กำไรเราจะขาย ถ้าขาดทุนเราก็งงถือไว้เราได้รับเงินปันผลตอบแทนไปเรื่อย ๆ ก่อน เชิญคะอาจารย์

นางปาริชาติ ภูสว่าง เลขประจำตัวสมาชิก 203128 การที่เราถือหุ้น ปตท.กับ AOT จำนวนเงินประมาณ 7,000 ล้านใช่ไหมคะ

นายสิริวิษญ์ ไพศาสตร์ ผู้สอบบัญชีอนุญาต บริษัท เอ็น.เอส.เค.สอบบัญชี จำกัด ครับ หน้า 234

นางปาริชาติ ภูสว่าง เลขประจำตัวสมาชิก 203128 ถ้าเราเอาไปหุ้นมาอยู่กับเราซึ่งมันต่างจากการที่เราเอาไปหุ้นไปไว้กับ บลจ. เพราะ บลจ.เป็นบริษัทที่เขารู้ว่าหุ้นจะขึ้นเมื่อไหร่จะลงเมื่อไหร่เขาก็จะขายแล้วได้ส่วนต่าง ซึ่งส่วนต่างนี่ก็ถือว่าเป็นส่วนที่สหกรณ์เราได้ แต่ถ้าเราคิดว่า 7,000 ล้านมีหุ้น 2 ตัว เราจะรอดแต่ปันผลแล้วรอจนกระทั่งว่า ปตท.มันจะขึ้นไปถึง 36 บาทหรือ 38 บาทอะไรอย่างนี้ตามที่เราลงทุนไว้คิดว่าปี 67 ก็คงไม่เกิด AOT จะไม่ถึง 70 บาทแน่นอนเพราะฉะนั้นก็คือลงทุน 7,000 ล้านบาทรอแค่ปันผล AOT ปันผลหุ้นละปีเดียวต่อครั้งนะครั้งเดียวต่อปี ปีนี้ได้เท่าไร 36 สตางค์ ปาริชาติก็ถือคะ ปตท.ได้ปันผล 2 ครั้งต่อปีก็คือ 6 เดือนสุดท้ายของปีที่แล้วกับ 6 เดือนนี้ซึ่งจะจ่ายประมาณเดือนกันยายนอะไรอย่างนี้ก็จะได้ประมาณ 2 บาท ถ้าเราคิดว่าเราได้ปันผลอย่างนี้เบ็ดเสร็จ 2 บาทกับอีก 36 สตางค์มันคุ้มกับเงินที่เราลงทุน 7,000 ล้านบาทไหมต้องคิดคะ แต่ถ้าหากว่าเราให้กองทุนบริหารเลือกกองทุนที่ดีเขาจะขายในราคาเอง พอมันตกลงมาสักหน่อยเพราะเรามีหุ้นเยอะ การที่ความต่างแค่บาทเดียวหรือบาทกว่าเราจะได้กำไรตั้งเยอะเพราะเราไม่ได้ถือหุ้นแค่พันหุ้นหมื่นหุ้น เรามีเป็นล้านล้านหุ้น เพราะฉะนั้นส่วนต่างแม้แค่บาทเดียวเราก็จะได้

ถ้าเป็นก่อนแล้วถ้าเกิด ถ้าสมมุติปลายปีหุ้นราคาดีดขึ้นและเราก็ทำกำไรระหว่างทาง ส่วนต่างระหว่างต้นทุนเราก็จะลดลงถูกไหมคะอาจารย์ หมายถึงตัวราคาหุ้นที่เราถือไว้ขณะนี้ สมมุติถ้าเรากลับไปดูขนาดนี้ที่เราไปหุ้นมันจะมีราคาที่เราซื้อเท่าไร เพราะฉะนั้นถ้าเราให้เขาซื้อขายปีละหลาย ๆ ครั้งตัวตลาดอาจจะขึ้น เพราะฉะนั้นพอตลาดมันขึ้นส่วนต่างเราจะน้อยลงหรือเราอาจจะได้กำไรด้วยซ้ำ เพราะฉะนั้นปารีสชาติเห็นว่าเราไม่ควรจะถือหุ้นไว้ อาจารย์อยากจะพูดอีกอย่างหนึ่งคือปารีสชาติไวใจท่านประธานกรรมการอาจจะไม่มีใครถือหุ้น ถ้าสมมุติว่าเราถือหุ้น ปตท. AOT ทางนี้บอกเดียวเราจะขายแล้วได้กำไรแล้วเท่าทุนแล้ว ขาย ขอโทษนะคะดิฉันต้องขายก่อนคะถ้าดิฉันรู้เพราะดิฉันเป็นหุ้นน้อยขึ้นไปขายหลังจากที่คุณขายตั้ง 50 ล้านหุ้นขึ้นมาหุ้นมันก็ลงสิลูกใหม่ เพราะฉะนั้นการที่เราทำเองมีความเสี่ยง ความเสี่ยงอะไร ความเสี่ยงที่จะทำให้เกิดข้อครหาว่ากรรมการดำเนินการอาจจะใช้ข้อมูลนี้ในการ manipulate หุ้นตัวเอง ไม่ทราบท่านประธานเข้าใจที่พูดไหม

ประธานฯ เข้าใจคะ แต่หนูไม่ได้เล่นหุ้น

นางปารีสชาติ ภู่ว่าง เลขประจำตัวสมาชิก 203128 เข้าใจแต่อย่างไรก็ตามกรรมการมี 15 คน เพราะฉะนั้นถึงท่านไม่เล่นหุ้นแต่เพื่อนฝูง..คือข้อมูลอย่างนี้มันเป็นข้อมูลที่ sensitive กลต.เค้ารับไม่ได้ จำได้เลย กบข.มียุคหนึ่งที่มีคนบริหารเงิน กบข.เขาซื้อหุ้นทีก็เป็นหลายร้อยล้านหลายพันเรียกว่าเยอะมากเงิน กบข.เยอะมาก เขาก็เล่นหุ้น กบข.จะซื้อหุ้นตัว A เขาก็ไปซื้อก่อนถ้าเขาซื้อเยอะหุ้นก็ขึ้น เมื่อไหร่เขาจะขายเขาเป็นคนจัดการ เขาก็ขายหุ้นเขาก่อน เพราะฉะนั้นสิ่งที่มันเกิดขึ้นแล้วก็โดนคนตำหนิและก็รู้สึกว้า กลต.เขาก็ซ้ำ ตอนหลังนี้ด้วย เพราะฉะนั้นปารีสชาติกำลังคิดว่าท่านประธานชุดใหม่ที่จะขึ้นมาจะศึกษาหา บลจ.ที่มีธรรมาภิบาลแล้วค่า FEE ไม่สูงมากและให้เขาเอาเงินเราไปบริหารแต่ไม่ใช่เจ้าเดียวก็ต้องมีหลายเจ้าหน่อยเพราะมันมีตั้ง 7,000 ล้าน อาจจะ 3 ถึง 4 เจ้า อันนี้ความเห็นปารีสชานะคะ เพราะอยากให้สหกรณ์ได้ส่วนต่างตอนที่เขาซื้อขายแต่ละครั้ง ๆ แล้วก็เราอาจจะต้องเสียค่าบริการจำนวนหนึ่งแล้วเราจะไม่ถูกมองว่าเรามาซื้อขายหุ้นเองมันจะไม่ดีต่อกรรมการนะคะ ขอบคุณคะ

ประธานฯ ขอบพระคุณอาจารย์ปารีสชาติ เชิญอาจารย์สุดดีคะ

นางสุวดี ธนประสิทธิ์พัฒนา เลขประจำตัวสมาชิก 220231 พอตีเป็นประเด็นต่อเนื่องจากอาจารย์ปารีสชาติและอยากจะเรียนถาม ดิฉันคงพูดสั้น ๆ เพราะเคยพูดกับท่านประธานแล้วว่าเราอาจจะมองหุ้นสามัญหุ้นในตลาดหุ้นอย่างเดียวกับหุ้นกู้ไม่ได้ นอกจากประเด็นที่อาจารย์ปารีสชาติพูดแล้วยังมีประเด็นที่เกี่ยวข้องกับผู้สอบบัญชีคุณสิริวิชัยก็เพราะว่าคุณสิริวิชัยได้กำหนดแล้วก็กรรมการชุดก่อนหน้าก็ได้ยอมรับว่าหากราคาหุ้นที่เรามีอยู่ราคาตลาดมันต่ำกว่าราคาหุ้นเราก็ไม่สามารถเอาปันผลมาใช้ได้ คราวที่แล้วคุณสิริวิชัยอาจจะมันใกล้เคียงใช้ไหมคะ หุ้น ปตท.มันใกล้เคียงราคาตลาดเราคงประมาณ 36 ราคาปิด ณ วันสุดท้ายของปีมันประมาณ 35.50 อะไรอย่างนี้คะก็ยอมปล่อยให้เรา 2 งวดใช้ไหมคะ แต่ปีหน้าเราไม่ทราบเลยคะว่ามันจะเป็นอย่างไรเมื่อปลายปี เพราะฉะนั้นมันคือความเสี่ยงของการลงทุนอย่างหนึ่งซึ่งเราต้องเฝ้าจับตามอง เพราะว่าเราจะเก็บไว้เฉย ๆ โดยอาจจะไม่ได้ปันผลมาใช้เลยก็ได้ 2.ก็คือว่ายิ่ง AOT ปันผลมันน้อยมากคิดแล้วอาจจะเป็น..ดิฉันไม่แน่ใจแต่ดิฉันคิดว่าประมาณ 1% กว่าเท่านั้นเอง 7,000 ล้านดิฉันเห็นใจกรรมการชุดนี้มากมันเป็นสิ่งที่มีนัยเป็นการลงทุนของกรรมการชุดก่อน ๆ ซึ่งขณะนั้นมองในแง่ที่ว่าตลาดหุ้นกำลังขึ้น เราลงทุนให้มันเยอะไปเดิมเราเคยลงประมาณ 2,000 ล้าน ชุดที่แล้วลงไปประมาณ 7,000 ล้าน ซึ่งสมาชิกก็ทักท้วงเหมือนกันแต่ว่ากรรมการค่อนข้างมั่นใจว่ามันจะเกิดผลดีแน่ ๆ ผลสุดท้ายมันไม่เกิดผลดี เพราะฉะนั้นกรรมการชุดนี้ก็มีความที่ต้อแกไขใช้ไหมคะ เพราะฉะนั้นการกรณามองจุดนี้ด้วยอย่าไปคิดว่าเราเก็บไว้เฉย ๆ แล้วก็รอปันผลไป 1.ถ้าเราโยคร้ายราคาไม่ดีขึ้นปีเกิดสงครามเกิดอะไรเราอาจจะไม่ได้ปันผลถ้าคุณสิริวิชัยยังถือหลักการนี้ 2.ก็คือว่า 7,000 ล้านไม่ใช่เราไม่มีต้นทุนนะคะเงินทุกบาททุกสตางค์ที่เราใช้มันมีต้นทุน ต้นทุนจากดอกเบี้ยเงินฝากบ้าง ต้นทุนจากเงินกู้ธนาคารบ้าง เพราะฉะนั้นไม่ใช่สิ่งที่เราจะเก็บไว้เฉย ๆ โดยจะไม่คิดว่าทำอย่างไรถึงจะเกิดประโยชน์สูงสุด ขอบคุณคะ

ประธานฯ ขอบคุณอาจารย์สุวดีค่ะ ท่านอื่นคะ ไม่มีนะค่ะถ้าไม่มีขออนุญาตให้ที่ประชุมอนุมัติงบการเงินของสหกรณ์

นายทวี กาญจนภู เลขประจำตัวสมาชิก 230476 ขออนุญาต ขอคำถามนิดเดียวครับที่เกี่ยวกับคุณมนตรีเมื่อปีที่ถามและโยงมาที่คุณสิริวิชญ์ ที่โยงกับคุณมนตรีก็คือเรื่องหนี้สงฆ์จะสูญเสียการหักค่างานนี้สงฆ์จะสูญเสียในหน้าของคุณสิริวิชญ์ 213 บรรทัดแรกย่อหน้าแรกที่ว่ามีหนี้สินติดตามพิเศษ 2,800 กว่าล้าน ตั้งค่าเผื่อไปแล้ว 1,500 กว่าล้าน ซึ่งอันนี้ก็คือไม่รวมหุ้นกู้หนี้ที่สงฆ์จะสูญเสียของการบินไทย 2,000 กว่าล้าน เข้าใจใช่ไหมครับ

ประธานฯ หน้าไหนคะ อาจารย์

นายทวี กาญจนภู เลขประจำตัวสมาชิก 230476 213 บรรทัดแรก ย่อหน้าแรกบรรทัดแรก ก็คือ 2,800 ล้านเป็นตั้งค่าเผื่อหนี้สงฆ์จะสูญเสียไปแล้ว 1,500 กว่าล้าน ซึ่งอันนี้เข้าใจว่าก็คงไม่รวมของการบินไทยใช่ไหมครับ หุ้นกู้การบินไทย

นายสิริวิชญ์ ไพศาสตร ผู้สอบบัญชีอนุญาต บริษัท เอ็น.เอส.เค.สอบบัญชี จำกัด ครับท่านสมาชิก ถ้าจะให้เห็นรายละเอียดของสินทรัพย์ที่ต้องติดตามเป็นพิเศษขอให้เปิดไปที่หน้า 232 จะเป็นหมายเหตุประกอบงบการเงินจะละเอียดกว่าครับ สิ่งสมาชิกเข้าใจนั้นถูกต้องแล้ว สินทรัพย์ที่ต้องติดตามเป็นพิเศษมันเกิดขึ้นเมื่อบริษัท NSK สอบบัญชีเริ่มเข้ามาสอบบัญชีของสหกรณ์จุฬาฯ เมื่อปี 59 มันเกิดวิกฤตสมาชิกไม่เชื่อมั่นผมก็เลยมีความคิดว่าอย่ากระนั้นเลยให้แยกทรัพย์สินที่มีปัญหาออกมาให้เห็นกันชัด ๆ ชื่อผมตั้งมาเองเลยเมื่อปี 2559 ชื่อว่าสินทรัพย์ที่ต้องติดตามเป็นพิเศษ ซึ่งในขณะนั้นยังไม่มีเรื่องการบินไทยยังไม่มีกรณีของการบินไทย รายชื่อของสินทรัพย์ที่ต้องติดตามเป็นพิเศษก็ปรากฏอยู่ในหน้าที่ 232 ท่านสมาชิกเข้าใจถูกต้องครับ

นายทวี กาญจนภู เลขประจำตัวสมาชิก 230476 ขอบคุณมากครับ ก็ดีนะครับที่ตั้งเป็นพิเศษไว้ตั้งแต่ปี 59 ซึ่งก็เป็นประเด็นที่เป็นหัวข้อที่ผมก็ติดตามมาโดยตลอด ที่นี้จะมีคำถามต่อก็คือว่า 2,800 กว่าล้านลบ 1,500 ล้านก็เหลือประมาณ 1,300 กว่าล้าน ก็ยังจะต้องมีการหักค่างานนี้สูญเสียเป็นรายปีต่อไปใช่ไหม

นายสิริวิชญ์ ไพศาสตร ผู้สอบบัญชีอนุญาต บริษัท เอ็น.เอส.เค.สอบบัญชี จำกัด ใช่ครับ แต่ตัวไหนที่ตั้งครบแล้วก็จะไม่ตั้งอีกแล้วนะครับ

นายทวี กาญจนภู เลขประจำตัวสมาชิก 230476 ก็เหลือ net ประมาณที่ 1,300 กว่าล้านหรืออย่างไร

นายสิริวิชญ์ ไพศาสตร ผู้สอบบัญชีอนุญาต บริษัท เอ็น.เอส.เค.สอบบัญชี จำกัด ใช่ครับ แต่ตัวที่เหลือจำนวนหนึ่งก็คือมีหลักประกัน

นายทวี กาญจนภู เลขประจำตัวสมาชิก 230476 ก็คืออะไร ของคลองจั่น

นายสิริวิชญ์ ไพศาสตร ผู้สอบบัญชีอนุญาต บริษัท เอ็น.เอส.เค.สอบบัญชี จำกัด คลองจั่นหรือหนองจอกมันจะมีหลักประกันบางส่วนแต่ที่ไม่ตั้งก็คือมีหลักประกัน 2.ก็คืออย่างกลุ่มของธนกิจไทยนายทะเบียนสหกรณ์เขาให้สหกรณ์จุฬาฯ สามารถทยอยตั้งค่าเผื่อตามแผน เขาเรียกว่าแผนพัฒนาธุรกิจใช่ไหมครับท่านประธาน

ประธานฯ ค่ะ

นายสิริวิชญ์ ไพศาสตร ผู้สอบบัญชีอนุญาต บริษัท เอ็น.เอส.เค.สอบบัญชี จำกัด ก็คือทยอยตั้งไปตามปีของแผนเพราะฉะนั้นสหกรณ์เหล่านี้จะค่อย ๆ ทยอยตั้งไป ท่านสมาชิกถามผม ผมจะตอบว่ามันจะกระทบกำไรของสหกรณ์ไปประมาณนี้ไม่เกิน 100 ล้านไปอีกสักระยะหนึ่งจนกว่าจะครบ

นายทวี กาญจนภู เลขประจำตัวสมาชิก 230476 ระยะเวลาสี่ปี

นายสิริวิชญ์ ไพศาลศรี ผู้สอบบัญชีอนุญาต บริษัท เอ็น.เอส.เค.สอบบัญชี จำกัด ถ้าดูเฉพาะของธกท ไทยรัฐก็จะตั้งไปแล้ว 2 ปี ผมจำไม่แม่น

ประธานฯ ค่ะ กำลังพยายามว่าจะให้เขาเอาทรัพย์สินมาชำระแทนหนี้ค่ะ คือชุมนุมธกทเขามีลูกหนี้ที่ เขาจะยึดได้อีกแต่เขายังไม่ได้ยึดเอา มา เรากำลังยื่นต่อศาลว่าเราจะขออายัดสิทธิเรียกร้องของเขาที่เขามีสิทธิ์จะไปยึด ลูกหนี้เขา เราจะขอเข้าไปอายัดตรงนั้นได้หรือไม่ ตอนนี้อยู่ที่ศาลค่ะ

นายทวี กาญจนภู เลขประจำตัวสมาชิก 230476 ไหน ๆ ก็มาถึงเรื่องทรัพย์สินหนี้สินกรณีพิเศษ ขอ เรียนถามท่านประธานว่าสถานะตอนนี้ในกรณีของคลองจั่นที่เป็นหนี้เราสถานการณ์เป็นอย่างไรและที่ว่าหลักทรัพย์ค้ำประกันอยู่มันจะดำเนินการอย่างไรต่อและจะจบสิ้นอย่างไร

ประธานฯ คลองจั่นมีคำพิพากษาออกมาแล้วตอนนี้เรากำลังยื่นบังคับคดีตั้งเรื่องบังคับคดีขอยึดทรัพย์ ตอนนี้ตั้งเรื่องแล้วค่ะเพราะว่าคำพิพากษาออกแล้ว

นายทวี กาญจนภู เลขประจำตัวสมาชิก 230476 ก็คือยูทิวเวอร์ลูกใหม่ครับ

ประธานฯ ใช่ค่ะ

นายสิริวิชญ์ ไพศาลศรี ผู้สอบบัญชีอนุญาต บริษัท เอ็น.เอส.เค.สอบบัญชี จำกัด ขออนุญาตระหว่างที่ รอสมาชิกถามนะครับด้วยความที่บริษัท NSK สอบบัญชีจะพูดว่าเรามาเรือและพบบัญชีของสหกรณ์จุฬาฯ ก็ได้ อยากจะ บอกท่านว่าวันนี้ผลกระทบจากทรัพย์สินกลุ่มนี้น่าจะกระทบประมาณ 1 ปีไม่เกิน 100 ล้าน ไม่ใช่ 800-900 ล้านเหมือน สมัยก่อน เพราะฉะนั้นผมใช้คำว่า สหกรณ์จุฬาฯ กลับสู่ภาวะที่ควบคุมได้แล้วแต่ที่มันยังกำไรไม่หิวหว่าในปีนี้เป็นเพราะ เศรษฐกิจมันไม่เอื้ออำนวยให้ลงทุน เพราะว่าปัจจัยหลักเลยที่ทำให้รายได้มันน้อยไปจะเป็นเรื่องเงินลงทุนไม่ใช่เรื่องกำไร มันหายไปเพราะตั้งค่าเพื่อสินทรัพย์ที่ต้องติดตามเป็นพิเศษ แปลว่าถึงแม้ว่าท่านสมาชิกจะต้องดูแลกิจการของท่านด้วย การอภิปรายสอบถามเรื่องสินทรัพย์ที่ต้องติดตามเป็นพิเศษไปเรื่อย ๆ แต่มันจะไม่ส่งผลกระทบต่อการทำงานของสหกรณ์ อย่างเป็นสาระสำคัญมากแล้ว อันนี้ผมใช้คำว่ากลับเข้าสู่ภาวะที่ควบคุมได้แล้วเรื่องสินทรัพย์ที่ต้องติดตามเป็นพิเศษ เชิญ ครับสำหรับท่านต่อไป

ประธานฯ มีท่านอื่นอีกไหมคะ อาจารย์สุวดีเชิญค่ะ

นางสุวดี ธนประสิทธิ์พัฒนา เลขประจำตัวสมาชิก 220231 ประธานโทษณะคะ ที่เราสนใจเรื่องการ ติดตามหนี้สินเป็นพิเศษเราสนใจว่าที่เราตัดหนี้สูญไปแล้วเราจะได้อะไรมาแต่ละปีเท่าไร เมื่อไหร่ เพราะส่วนนั้นเรามา บวกเป็นรายได้ เราไม่ได้สนใจสิ่งที่จะตัดค่ะ ถ้ากรณีที่คุณสิริวิชญ์สอบบัญชีอยู่หลายแห่งดิฉันทราบอย่างนั้น ถ้าเรา เปรียบเทียบกับสหกรณ์ที่มีลักษณะคล้ายเรา เช่นสหกรณ์มหาวิทยาลัยต่าง ๆ ปีนี้ทุกคนก็ต้องเผชิญภาวะเศรษฐกิจ ภาวะการลงทุนแบบนี้แต่ปัญหาที่เราไม่เข้าใจก็คือว่าทำไมเขาจึงสามารถปันผลได้มากกว่าเรา สหกรณ์มหาวิทยาลัยส่วนใหญ่จะปันผลกันประมาณน้อยที่สุดธรรมศาสตร์ปีนี้ ธรรมศาสตร์ก็ค่อนข้างจะผิดหวังเพราะเขาได้ 4.5 แต่มหาวิทยาลัย อื่น ๆ ก็ยังได้ 5% 6% เพราะฉะนั้นความต่างของเราอยู่กับเขาอยู่ตรงไหนคะ ขอขอบคุณค่ะ

นายสิริวิชัย ไพบูลย์ ผู้สอบบัญชีอนุญาต บริษัท เอ็น.เอส.เค.สอบบัญชี จำกัด เรื่องหลักจะเป็นเรื่อง การบริหารซึ่งผู้สอบบัญชีก็จะไม่สามารถก้าวล่วงแต่ถามว่าถ้าพูดในทางทฤษฎีจะบการเงินของสหกรณ์ท่านเปิดไปที่ หน้า 217 โครงสร้างทุนหรือ Capital Structure ของสหกรณ์มีผลมากต่ออัตราเงินปันผล สหกรณ์หนึ่งมีกำไรเท่าเราแต่ มีหุ้นน้อย มีเงินฝากเยอะ ปันผลจะสูงครับ แต่สหกรณ์จุฬาฯ ท่านสังเกตนะครับมีหุ้น 15,000 มีเงินฝาก 14,000 เรียกว่า เท่าๆ กันเลย เพราะฉะนั้นกำไรที่เท่ากันกับสหกรณ์ที่ยกตัวอย่างนี้ จุฬาฯ จะจ่ายได้น้อยกว่าคือมีคนแบ่งเยอะกว่านี่เป็น ผลมาจากนโยบายของจุฬาฯ ในอดีตที่เน้นเรื่องความมั่นคง การเน้นเรื่องความมั่นคงทำให้ Capital Structure หรือ โครงสร้างทุนเน้นหุ้นเน้นทุนสำรองเยอะ เงินฝากก็เน้นแต่ว่าอยู่ในสัดส่วนที่ใกล้เคียงกันทำให้ความสามารถในการทำ กำไรมันต่ำกว่าเขา เราเรียกว่าความเสี่ยงต่ำมันก็เลยผลตอบแทนต่ำนั่นเอง เราเทียบกับสมมุติอย่างมหิตล ผมเคยตรวจ มหิตลเมื่อหลายปีมาแล้วสัดส่วนของเงินสมมุติว่าเขามี 60,000 ล้าน เขามีเงินรับฝากถึงระดับ 40,000 ล้านเลยนะครับก็ คือเงินส่วนใหญ่ของเขามาจากเงินรับฝาก ผมยกตัวอย่างนะครับอาจจะไม่ใช่ตัวเลขที่แน่นอนก็ทำให้มหิตลยังสามารถจะ จ่ายเงินปันผลได้ในเกณฑ์ตัวอย่างนี้ เป็นต้น หรือถ้าเทียบกับสหกรณ์ครู อย่างเช่นครูโคราช ครูโคราชมีทรัพย์สินเท่ากับ จุฬาฯ ประมาณนี้ 30,000 กว่าล้าน ปีนี้ได้กำไร 1,200 กว่าล้าน 1,400 ล้านบาทถ้าผมจำไม่ผิด เหตุผลเพราะเงินของ เขาทั้งหมดปล่อยกู้ได้หมดเลย ไม่มีอะไรดีกว่าการปล่อยกู้เพราะผลตอบแทนมันสูง เพราะฉะนั้นท่านสมาชิกถามถูกแล้ว ถือว่าท่านเทียบกับสหกรณ์ที่อยู่ในกลุ่มเดียวกัน แต่ว่ามันจะมีผลต่างในเรื่องของวิธีการระดมทุนว่าถ้าระดมทุนแบบนี้ ผลตอบแทนจะเป็นแบบนี้ ถ้าลงทุนแบบนี้ผลตอบแทนจะเป็นแบบนี้แม้ว่าเราจะมีอัตราผลตอบแทนที่ต่ำกว่าบางราย ความเสี่ยงของเราน้อยกว่าเขาเช่นกัน อันนี้ก็ขึ้นอยู่กับนโยบายของคณะกรรมการของสมาชิกว่าเราจะเปลี่ยนทิศทางและ นโยบายการระดมทุนใหม่ก็จะทำให้มัน shift ในเรื่องอัตราผลตอบแทนขึ้นมาได้ ขอขอบคุณครับ

ประธานฯ วาระนี้ไม่มีใครถามแล้วนะคะ วาระที่ 4.2 พิจารณานุมัติงบแสดงฐานะการเงินและงบกำไร ขาดทุนของสหกรณ์ประจำปี 2566 ที่ประชุมอนุมัติงบการเงินตามนั้นนะคะ ขอมติคะ อนุมัตินะคะ เห็นชอบนะคะ เป็น เสี่ยงส่วนใหญ่ นะคะ ขอขอบคุณมากคะ ขอขอบคุณคุณสิริวิชัยคะ

ที่ประชุมมีมติ อนุมัติงบแสดงฐานะการเงิน (งบดุล) และงบกำไรขาดทุน ประจำปี 2566

4.3 **อนุมัติการจัดสรรกำไรสุทธิ ประจำปี 2566**

ประธานฯ ต่อไปเป็นวาระที่ 4.3 การจัดสรรกำไรสุทธิ ประจำปี 2566 การจัดสรรกำไรสุทธิตาม ข้อบังคับของสหกรณ์ออมทรัพย์จุฬาฯ ข้อ 64 เมื่อสิ้นปีทางบัญชีและปิดบัญชีเรียบร้อยคือเมื่อที่เราอนุมัติงบไปแล้ว สหกรณ์มีกำไรสุทธิประจำปีก็จะจัดสรรเป็นทุนสำรองไม่น้อยกว่าร้อยละ 10 ของกำไรสุทธิและเป็นค่าบำรุงสันนิบาต สหกรณ์ตามอัตราที่กำหนดในกฎกระทรวงคือ 30,000 บาท กำไรสุทธิที่เหลือจาก 2 ข้อนี้ก็จะมีเอามาจัดสรรเป็นข้อต่างๆ ตามนี้ การจัดสรรกำไรสุทธิสหกรณ์ได้จัดการประชุมสมาชิกเพื่อการซักซ้อมการจัดสรรกำไรสุทธิไปแล้วเมื่อวันที่ 29 มกราคมครั้งหนึ่ง ซึ่งตอนนั้นเราได้ตัวเลขกำไรคร่าว ๆ แล้วเราก็คำนวณตัวเลขปันผลเฉลี่ยคืนคร่าว ๆ ได้ผลออกมาใน ระดับหนึ่งก็คือในวันนั้นเราคิดกันอยู่ที่ว่าเงินปันผลได้ที่ 2.55 แล้วก็เฉลี่ยคืนวันนั้นเราคิดกันที่ 36 เมื่อตัวเลขงบกำไร ขาดทุนออกมาเป็นตัวเลขที่ชัดเจนแล้วและมีการคำนวณดอกเบี้ยจ่ายของสมาชิกชัดเจนแล้ว คณะกรรมการก็ได้มา พิจารณากันอีกครั้งหนึ่งว่าเราสามารถจะปรับเงินเฉลี่ยคืนขึ้นมาได้ถึง 40 เฉลี่ยคืนของสมาชิกที่กู้ 5% ขึ้นมาได้ถึง 40 ก็ จะทำให้สมาชิกที่กู้ 5% จ่ายดอกเบี้ยอยู่ที่ 3 บาทถ้วน ในวันนี้จะขอเสนอที่ประชุมพิจารณาจัดสรรกำไรสุทธิดังต่อไปนี้ ขอไล่เป็นข้อ ๆ

กำไรสุทธิในปีของเราคือ 506,881,794.64 บาท จัดสรรตามข้อบังคับคือข้อ 2 เรื่องของทุนสำรองไม่น้อยกว่าร้อยละ 10 ของกำไรสุทธิ อันนี้เราก็จัดน้อยสุดแล้วก็คือร้อยละ 10 อันนี้ขยับไม่ได้แล้ว ค่าบำรุงสันนิบาตสหกรณ์แห่งประเทศไทยจัดสรรในอัตราที่กำหนดในกฎกระทรวง สหกรณ์เราต้องจัดสรรจ่ายค่าบำรุงสันนิบาตสหกรณ์ 30,000 บาท อันนี้ก็แก้ไขไม่ได้เพราะเราต้องทำตามกฎกระทรวง เงินปันผลจากการประชุมชกช้อมกันมาเรากำหนดกันอยู่ที่ 2.55 อย่าลืมว่าหุ้นของเราอยู่ที่ประมาณเกือบ 15,000 ล้าน เงินปันผล 1 บาทมันคือ 150 ล้าน เพราะฉะนั้นตรงนี้มันก็จะขยับยากนิดนึงแต่ว่าวันนั้นจากการประชุมชกช้อมกันเราก็พยายามที่จะไม่ให้เงินปันผลมันต่ำกว่าดอกเบียสูงสุดของฝากประจำ เพราะจริง ๆ ที่ผ่านมามีปันผลจะสูงกว่าอยู่เสมอแต่ปีนี้มันสุดวิสัยที่จะจัดให้ได้แค่นั้นก็คือได้แค่เสมอกันกับดอกเบียฝากประจำก็คือจัดสรรไว้ที่ 2.55 เงินเฉลี่ยคืนอย่างที่บอกเมื่อกรรมการได้ตัวเลขที่ชัดเจนขึ้นมาแล้วเราสามารถปรับเงินเฉลี่ยคืนได้จากที่เราชกช้อมกันไว้ที่ร้อยละ 36 เราสามารถคืนได้ที่ 40 ซึ่งจะทำให้สมาชิกที่จ่ายดอกเบียร้อยละ 5 เมื่อเฉลี่ยคืน 40 แล้วจะเหลือดอกเบียสุทธิ 3.00 อันนี้ก็คือจัดสรรไว้ที่ร้อยละ 40 ทุนอุดหนุนการศึกษาของบุตรสมาชิกไม่เกินร้อยละ 5 ของกำไรสุทธิ อย่างที่เราคุยกันแล้วในตอนที่เราประชุมชกช้อมว่าทุนอุดหนุนการศึกษาบุตรสมาชิกปีที่ผ่านมาเราจัดสรรไว้แต่เนื่องจากปีก่อนปีที่ผ่านมามันจัดสรรไม่พอและมันใช้ล้าหน้าไป เพราะฉะนั้นทุนบุตรสมาชิกปีนี้นั้นก็เลยต้องเอาไปชดเชยของส่วนที่ใช้ล้าหน้าไป ในปีนี้ก็เลยใช้ได้น้อยแล้วก็สมาชิกในส่วนที่เป็นทุนเรียนได้เราจ่ายได้ตามปกติ แต่ทุนเรียนที่เราจำเป็นต้องมี กฎเกณฑ์ก็เข้มงวดขึ้นแล้วกฎเกณฑ์อยู่ที่ว่าให้ได้แค่เกรด 4 ถึงจะได้ทั้งโล่และได้ทั้งเงินและเงินเราก็ให้น้อยลงด้วยซึ่งก็เป็นปัญหา สมาชิกก็ไม่ค่อย Happy กันเท่าไร ปีนี้เราคิดว่าเราใช้ทุนการศึกษาบุตรสมาชิกถ้าประมาณจัดสรรไว้ที่ 10 ล้านแล้วก็จะสามารถจัดสรรได้ตามปกติที่เคยเป็นมา โบนัสกรรมการและเจ้าหน้าที่ไม่น้อยกว่าร้อยละ 1 แต่ไม่เกินร้อยละ 2 อันนี้เราก็จัดที่ต่ำสุดคือร้อยละ 1 อยู่แล้ว อันนี้ลดลงกว่านี้ไม่ได้แล้ว ทุนสาธารณประโยชน์ไม่เกินร้อยละ 5 ของกำไรสุทธิ เราจัดไว้ที่ 100,000 ไม่ให้นำเฉลี่ยคนละคนก็มีไว้ชนิดนึง ทุนสวัสดิการสมาชิกข้อนี้เป็นข้อใหญ่ ทุนสวัสดิการสมาชิกปีที่ผ่านมาเราจัดไว้ที่ 17 ล้าน และเราก็ตั้งงบประมาณรายจ่ายที่ 83 ล้านบาทเอาเข้ามาชดเชยก็ตามระเบียบการจ่ายทุนสวัสดิการสมาชิก ถ้าการจัดสรรเอาไว้มีไม่เพียงพอเราสามารถตั้งงบประมาณรายจ่ายเข้ามาเสริมได้ แต่ก็ใช่อีกสาเหตุหนึ่งเช่นเดียวกันที่ทำให้กำไรสุทธิสิ้นปีเราได้น้อยลงเพราะเราต้องเอาไปจ่ายเป็นทุนสวัสดิการด้วย ปีนี้เราจะพยายามทำให้มันกระตือรือร้นขึ้นก็โดยการจัดสรรให้ได้มากขึ้นแต่มันมากได้เต็มทีมันก็ได้แค่นี้ ได้ที่ 24,800,000 และเราก็ไปขอตั้งงบประมาณรายจ่ายเพิ่มเอาไว้เพราะทุนสวัสดิการเราจ่ายปีหนึ่ง ประมาณ 90 กว่าล้าน รวม ๆ ทุกสวัสดิการรวมกันก็จะไปเพิ่มที่งบประมาณรายจ่าย คือตั้งเพิ่มแต่ลดลงจากปีที่แล้วเพราะเรามาจัดสรรตรงนี้มากกว่าปีที่แล้ว และทุนรักษาระดับอัตราเงินปันผลไม่เกินร้อยละ 2 แห่งทุนเรือนหุ้น อันนี้เราก็เอาเศษส่วนที่เหลือมาตั้งเอาไว้ซึ่งคิดว่ามันก็จะขยับไปเพิ่มอะไรที่ไหนก็ได้เป็นตัวเลขสาระสำคัญแล้ว เพราะฉะนั้นตัวเลขก็จะเป็นไปตามนี้ ทุนสาธารณประโยชน์นิดหน่อยเอาไปเพิ่มอะไรไม่ได้แล้ว 100,000 ทุนรักษาระดับอัตราเงินปันผล 60,000 กว่าบาท เอาไปเพิ่มอะไรก็ได้เป็นขึ้นเป็นอันแล้ว 60,000 กว่าบาทเท่านั้นเอง ที่เหลือก็จะเป็นตัวเลขซึ่งเราประชุมกันมาในการประชุมชกช้อมการจัดสรรมาแล้วครั้งหนึ่งตามนั้นจะจะมีเปลี่ยนแปลงไปจากการประชุมก็คือเรื่องของเงินเฉลี่ยคืนที่เพิ่มขึ้นให้นิดหน่อย อันนี้มันน้อยลงตามกำไรสุทธิที่เรามีน้อยก็จำเป็นต้องจัดตามนั้นนะ ซึ่งคิดว่ามันก็น่าจะ ถ้าในความเห็นส่วนตัวมันน่าจะปีเดียวที่มันต่ำขนาดนี้ ปีหน้าเราได้ทำงานกันเต็มปีเต็มชุดแล้วก็คิดว่าเราจะพยายามไม่ให้มันต่ำเท่านี้อีกค่ะ อันนี้ก็ถือเป็นประวัติศาสตร์ของพวกเรา ขออนุญาตว่าจัดสรรไว้ตามนี้ ขอที่ประชุมพิจารณา

นางวีณา จีระแพทย์ เลขประจำตัวสมาชิก 392256 ขออนุญาตท่านประธาน ท่านคณะกรรมการ และสมาชิกทุกท่าน ก็ดีใจที่ประธานคณะกรรมการพูดว่าปีหน้าจะพยายามให้ดีขึ้นแต่ดิฉันอยากจะเชิญชวน คณะกรรมการให้ลองฟังดูนะค่ะ ถ้าพิจารณาผลการบริหารดำเนินงานของปี 66 พิจารณาจากกำไรสุทธิ 65 กับ 66 กำไรสุทธิลดลงถึง 171,900,000 กว่าบาท เมื่อก็คูณสิริวิชัยก็พูดเรื่องของการบริหารก็อยากจะเชิญชวน คณะกรรมการลองทบทวนพิจารณาดูว่าอยากจะแสดง spirit ไหมที่จะไม่รับโบนัสของคณะกรรมการในปีนี้ เพราะว่าของหลายมหาวิทยาลัย ของเกษตรศาสตร์ก็ดีของหลายแห่งเลยคะไม่ต้องออกชื่อเขาก็ได้เพราะเราคือจุฬาฯ ไม่จำเป็นต้องเลียนแบบใคร ถ้าจะเป็น spirit ของท่านคณะกรรมการบริหารที่ดูจากผลประกอบการที่ลดลงถึง 171 ล้านบาท ก็ขอบคุณท่านนี้คะ

ประธานฯ ก็รับฟังไว้เป็นข้อมูลนะค่ะเป็นข้อเสนอจากท่านสมาชิก ที่จริงส่วนตัวก็อยากจะอย่าง นั้นนะค่ะแต่อยากจะขอให้ความเป็นธรรมกับคณะกรรมการนิดหนึ่งเหมือนกัน เราเข้ามาทำงานในช่วงจะเรียกว่า ในช่วงแก้ไขปัญหา เข้ามาในช่วงที่สหกรณ์กำลังสะดุดโน่นนิดนี้หน่อยก็รับอาสาเข้ามาทำงาน น้อย ๆ แต่ละคนก็มีมือใหม่ป้ายแดงกันเกือบทั้งหมดเลยทุกคนก็มีความตั้งใจดี ถ้าเราจะมีผลตอบแทนให้เขาสักนิดหน่อยเป็นน้ำใจก็จะ ดีถ้าไม่อย่างนั้นต่อไปจะหาคนเข้ามาช่วยงานลำบากอันนี้ก็ขอไว้ และอีกประการหนึ่งในส่วนของโบนัสกรรมการ และเจ้าหน้าที่ตรงนี้นั้นมันจืดอยู่แล้วนะค่ะของเจ้าหน้าที่และกรรมการ เขามีการจัดสรรมีหลักเกณฑ์กำหนดเอาไว้อยู่แล้ว กรรมการได้นิดเดียว 25% เท่านั้นเอง เจ้าหน้าที่ได้ 75% นะค่ะ อันนี้กรรมการนิดเดียวถือว่าเป็นน้ำใจเท่า นั้นเองคะ ทุกคนมาทำงานก็ไม่ได้หวังอะไรกันอยู่แล้วก็จะขอชี้แจงนิดหนึ่งแทนกรรมการน้องใหม่ทุกคนที่เพิ่งจะ เข้ามาช่วยงานกันปีนี้จะและสำหรับกรรมการที่จะเข้ามาในปีต่อไปด้วยคะ สมาชิกท่านอื่นมีไหมคะ ถ้าไม่มีขอให้ที่ ประชุมพิจารณาอนุมัติการจัดสรรกำไรสุทธิประจำปี 2566 ตามที่คณะกรรมการนำเสนอตรงนี้ขอให้สมาชิกยกมือ ค่ะ เป็นคะแนนเสียงข้างมากนะค่ะ ขอบพระคุณทุก ๆ ท่านคะ น่าจะเข้าบัญชีให้คณีนี้อันนี้คงจะเบิกได้คะ

ที่ประชุมมีมติ อนุมัติการจัดสรรกำไรสุทธิ ประจำปี 2566 ตามที่ประธานนำเสนอ

4.4 อนุมัติงบประมาณรายจ่ายในการดำเนินงานของสหกรณ์ ประจำปี 2567

ประธานฯ ต่อไประเบียบวาระที่ 4.4 พิจารณาอนุมัติงบประมาณรายจ่ายในการดำเนินงานของสหกรณ์ ประจำปี 2567 งบประมาณรายจ่ายหมวดค่าใช้จ่ายเกี่ยวกับเจ้าหน้าที่ขออนุมัติขอเสนอเป็นหมวดเลยดีกว่านะค่ะ ถ้าจะ พิจารณาดูใส่ในของแต่ละเรื่องก็เสนอได้นะค่ะ ขอเสนอที่เดียวก่อน หมวดค่าใช้จ่ายเกี่ยวกับเจ้าหน้าที่ปีที่ผ่านมาตั้ง งบประมาณเอาไว้ 46,540,000 บาท ใช้ไป 40,135,297.76 บาท ปีนี้ขอตั้งงบประมาณที่ 42,823,000 บาท ประกอบไป ด้วยเงินเดือน ค่าล่วงเวลา ค่ารักษาพยาบาล สวัสดิการต่าง ๆ เงินสมทบกองทุน เงินทดแทน เงินประกันสังคม กองทุน สำรองเลี้ยงชีพอันนี้ก็ไปไปตามระเบียบข้อบังคับและตามกฎหมาย หมวดที่ 2 ค่าใช้จ่ายเกี่ยวกับอาคารสถานที่และ อุปกรณ์ ปีที่ผ่านมาตั้งงบประมาณไว้ที่ 8,270,000 บาท ใช้ไป 6,600,000 กว่าบาท ปีนี้ขอตั้งงบประมาณไว้ที่ 8,060,000 บาท ลดลงจากปีที่แล้ว เมื่อกี้หมวดค่าใช้จ่ายเกี่ยวกับเจ้าหน้าที่ที่ลดลงนะค่ะ หมวดที่ 3 ค่าใช้จ่ายเกี่ยวกับ สมาชิกประกอบไปด้วยค่าสมมนาสมาชิก ค่าใช้จ่ายพิธีมอบทุนการศึกษา พิมพ์หนังสือรายงานกิจการ ทำนิตกรรมต่าง ๆ ทุนสวัสดิการสมาชิก ปีที่แล้วตั้งเอาไว้ 89,680,000 บาท ใช้ไปจริง 65,400,000 บาทเศษ ปีนี้ขอตั้งไว้ที่ 84,550,000 บาท คือลดลงไปนิดหนึ่ง เนื่องจากว่าค่าใช้จ่ายทุนสวัสดิการสมาชิกขอตั้งลดลง ปีที่แล้วตั้ง 83 ปีนี้ตั้งที่ 78 ตามที่เราใช้ไปแต่ เราใช้ไม่หมด จากการใช้จริงมันใช้ไป 90 กว่าล้าน แต่อันนี้มันมีการหักกลบกัน อย่างเช่นกรณีที่มาชิกอาวุโสลาออก อะไรอย่างนี้เราก็จะมีการเรียกคืนเงินที่จ่ายรายปีไปมันก็กลับคืนมาก็เลยเจ้ากันไปเหมือนกับจ่ายไปแค่ 62 ล้านบาท แต่ จริง ๆ เราใช้ไปทั้งหมด 90 กว่าล้านตรงส่วนนี้ หมวดค่าใช้จ่ายดำเนินงานอื่น ๆ ปีที่แล้วเราตั้งเอาไว้ 35,350,000 บาท ใช้ไป 18,500,000 บาทเศษ ปีนี้ขอตั้งลดลง 29,186,000 บาท ก็ดูจากที่ใกล้เคียงกับความเป็นจริงกับที่ใช้ไปจริงคะ

หมวดที่ 5 หมวดค่าครุภัณฑ์สำนักงานก็ตั้งเอาไว้ ปีที่แล้วตั้งไว้ 4,454,000 บาท ใช้ไปจริง 300,000 กว่าบาท เนื่องจากว่าปีที่แล้วช่วงเวลาการทำงานของคณะกรรมการสิ้น เพราะฉะนั้นครุภัณฑ์บางส่วนเราก็ไม่สามารถจัดการได้ไม่สามารถจัดซื้อได้ทันต่อเวลาจึงขอมาตั้งใหม่ในปี นี้ เพราะการดำเนินงานเราสามารถทำงานในปีถัดไปได้ หมวดที่ 6 ค่าใช้จ่ายเกี่ยวกับสินทรัพย์คือระบบคอมพิวเตอร์ ปีที่แล้วตั้งไว้ 10,976,000 บาท ใช้ไปจริง ๆ ยังไม่ถึง 200,000 เกือบ 200,000 บาท ปีนี้ขอตั้งเช่นเดียวกัน ปีที่แล้วเราไม่สามารถดำเนินงานได้ทันเพราะเราเข้ามาเป็นช่วงครึ่งปีหลังแล้วและงบประมาณใหญ่ ๆ แบบนี้เราก็ไม่อยากจะรัดการใช้ก็อยากจะให้มันรอบคอบขึ้นขอมาตั้งงบประมาณใหม่เป็นปีถัดไป หมวดสำรองเดิมตั้งเอาไว้ 5,000,000 อันนี้ขอตั้ง 2,000,000 ก็เพียงพอแล้วเพราะคิดว่าเราจะสำรองเฉพาะกรณีจำเป็นจริง ๆ เท่านั้น งบประมาณทั้งหมดขออนุมัติจ่ายได้ยกเว้นหมวดค่าครุภัณฑ์สำนักงานและค่าใช้จ่ายเกี่ยวกับสินทรัพย์ กรณีขึ้นปีงบประมาณใหม่ขออนุมัติใช้จ่าย 20% ต่อเดือนของงบประมาณปีก่อนเพื่อให้งานประจำดำเนินไปต่อเนื่อง รายละเอียดประกอบการของงบประมาณก็อยู่แนบท้ายนะคะ สมาชิกสามารถอ่านดูได้แล้วก็จะสงสัยในส่วนไหนสามารถสอบถามได้ เชิญค่ะ อาจารย์

นายวีระพันธ์ รังสีวิจิตรประภา เลขประจำตัวสมาชิก 353112 เท่าที่เห็นตัวงบประมาณขออนุญาตสอบถาม อย่างเช่นรายการที่ 5.4 ไม่ใช่ครับ โทษครับผิดหมวด รถยนต์ไอเคผ่านครับ ไม่มี

ประธานฯ 5.4 หมวดค่าครุภัณฑ์สำนักงานใช้ใหม่คะ

นายวีระพันธ์ รังสีวิจิตรประภา เลขประจำตัวสมาชิก 353112 ขอโทษครับไปที่ตัวนี้ครับ 6.2 โครงการปรับปรุงระบบเครือข่าย network 1 ระบบ กำลังนึกถึงว่าตอนที่ผมอยู่อุปกรณ์พวกนี้ถามว่าเรามีอยู่ และตอนนี้อยู่ ๆ ก็มาตั้ง 5,000,000 บาท เพื่อจะปรับปรุงทั้ง ๆ ที่ปีที่แล้วตั้งไว้ก็ไม่ได้จ่าย

ประธานฯ ก็อย่างที่บอกคะคือไม่มีกรรมการ กรรมการอยู่ไม่ครบ

นายวีระพันธ์ รังสีวิจิตรประภา เลขประจำตัวสมาชิก 353112 ผมก็ไม่แน่ใจว่ามันถึงเวลาที่ควรจะปรับปรุงใหม่อันนี้เป็นประเด็นนะ คือผมไม่ได้ดูรายละเอียดข้างหลังแต่ที่ผมอยากชวนคิดหนัก ๆ เรื่องหนึ่งก็คือเรื่องคนเจ้าหน้าที่เรา คือวันนี้ผมต้องยอมรับอย่างหนึ่งว่าอดีตตอนที่เรที่ตั้งสหกรณ์มาเราต้องใช้คนในการทำบัญชีตั้งแต่วันนี้เราอยู่ในระบบคอมพิวเตอร์หมดแล้ว การเบิกจ่ายเงินของสมาชิกก็แทบจะเรียกว่าใช้แบบ Mobile Banking ไปหมดแล้ว ส่วนตัวเองผมอยากให้สหกรณ์ลองรีวิวเรื่องของกำลังคนที่เหมาะสมแล้วก็ลอง downsize ตัวเองลง ไม่จำเป็นต้อง 1 คนออก 1 คนทดแทน วันนี้ผมว่าเรามาจุดที่เราน่าจะต้องทบทวนแล้ว เช่น ผม challenge ว่าทุกปีที่มีคนเกษียณเราเลือกใครมาทดแทน 1 คนในตำแหน่งที่เราจำเป็นจริง ๆ เพื่อให้งานบริการสมาชิกมันได้ประสิทธิภาพและจำนวนเจ้าหน้าที่อยู่ในจำนวนที่ผมว่าราว ๆ ประมาณ 30 คนน่าจะเพียงพอ ก็อยากจะฝากเรื่องตัวนี้วางเป็นนโยบายได้ไหมว่าเราจะลดอัตรากำลังเรามาสมควรจะออกมาแล้วเราจะเดินตามแผนนั้น

ประธานฯ อาจารย์คิดตรงกับพี่เลย เพราะตอนนี้เจ้าหน้าที่ที่เกษียณไปเราก็ยังไม่ได้รับเข้ามา

นายวีระพันธ์ รังสีวิจิตรประภา เลขประจำตัวสมาชิก 353112 ใช้ผมกำลังมองว่าเรื่องคนและค่าตอบแทนที่เพิ่มขึ้น ผมยังอยากจะบอกว่าถ้าเรา fix วางไว้สมมุติผมไม่ได้คิดว่าเราจะไล่ใครออกนะ แต่เราแค่มองว่าเราตั้งเงินไว้เท่าเดิมเวลามีคนเกษียณ เกษียณไป 1 คน คนทำงานเพิ่มขึ้นเงินที่จะให้ก็เฉลี่ยไปแบ่งกันอะไรอย่างนี้สมมุติ นะครับ อันนี้คือตัวหลัก ๆ ที่อยากจะ Comment แต่ว่ามีค่าใช้จ่ายบางรายการโดยเฉพาะอย่างยิ่งค่าอุปกรณ์ทางด้านคอมพิวเตอร์ควรมีอายุมีวาระมีอะไรที่มันเหมือนกับว่าใช้งานมา 10 ปีแล้วมันถึงเวลาควรเปลี่ยน ผมเห็นด้วย แต่ไม่ใช่ แต่ว่าเดี๋ยวก็เปลี่ยน ๆ โดยเฉพาะอย่างยิ่งคอมพิวเตอร์สำนักงาน คอมพิวเตอร์เจ้าหน้าที่ วงรอบตอนที่ผมตั้งอยู่ผมบอกว่าทำไม่ซื้อที่ตั้ง 100 เครื่อง ทำไม่ซื้อปีละ 20% แล้ว 5 ปีเฉลี่ย พอมันครบมันก็จะวนทดแทนให้แบบนี้ครับ คือไปซื้อทีเดียวและให้เงินทีเดียวแทนที่จะเป็นหมุนเวียนกันเปลี่ยนเอาตามความจำเป็นและเกิดมีความสำคัญเพื่อจะได้ลดปริมาณรายจ่ายลง แต่ตอนนี้ยังหาไม่เจอว่าอยู่ตรงไหนก็เลยไม่สามารถจะ comment ได้ แต่เห็นเป็นภาพรวมก็แล้วกัน ขอบขอบคุณครับ

ประธานฯ ขอบคุณค่ะ ก็เป็นแนวความคิดที่กรรมการคิดอยู่แล้วค่ะแล้วก็รับไว้ค่ะ เชิญค่ะ

นายบัญชา ชลาภิรมย์ เลขประจำตัวสมาชิก 243137 ขออนุญาตเพิ่มเติมครับ ในโครงการพัฒนาคอมพิวเตอร์ความจริงผมทราบว่ากรรมการมีแนวคิดที่จะให้มาเบิกสวัสดิการโดยไม่ต้องมาแล้วตอนนี้ก็น่าจะทำให้คนลดลงในอนาคตนะ แล้วก็การถูกผูกเงินให้มาทำสัญญาผู้เดือนมกราคมและกันไปเลย 12 เดือนนี้กำลังทำแต่ว่าติดขัดด้วยกรรมการชุดที่มีอยู่ช่วงแรก 9 คนไม่อนุมัติให้ทำเพราะอ้างว่าแพงบ้างอะไรบ้างต่าง ๆ ยังไม่รอบคอบ แต่จริง ๆ มีแนวคิดอย่างนี้ว่าจะทำเพื่อลดปริมาณคนลงด้วยตรงนี้ก็เป็นส่วนหนึ่งที่มีมองเห็น แล้วก็เรื่องของการใช้บริการต่าง ๆ ก็จะพยายามให้ใช้ mobile มากขึ้น ใช้ App มากขึ้น แต่คนของเรายังไม่พร้อมที่จะใช้ App มากนักตอนนี้ก็ต้องรณรงค์ต่อที่จะต้องให้ App ต่อไป แต่ว่าสิ่งที่อยากเห็นอีกอันหนึ่งคือเรื่องระบบคอมพิวเตอร์ทั้งหมดของจุฬาฯ ของสหกรณ์ ควรจะมีการวางแผนที่จะมีการขยายหรือพัฒนาหรืออะไร แต่พัฒนาเร็วไปของเก่าเขายังคาราคาซังกันอยู่ก็จะเป็นปัญหาในการเปลี่ยนเวอร์ชันอันนี้ก็อันตรายเหมือนกัน ถ้าเขาเป็ยูนิตเดียวเราก็จะรู้สึกรู้สีกว่าเราจะไปไม่รอดเหมือนกันเพราะฉะนั้นตรงนี้ต้องประกอบความคิดด้วยกัน และผมเคยคุยกับท่านอธิการบดีสุพจน์ไว้ว่าถ้าจะให้ทำอย่างนี้สนใจไหมที่จะมาทำกับเรา ทำเป็น 13 block chain หรืออะไรก็แล้วแต่ในกิจการของสหกรณ์ ท่านก็รับไปคิดดู ตอนนี้เดี่ยวต้องไปปรึกษาอีกทีว่าพอรับเป็นอธิการแล้วจะมีโอกาสทำตรงนี้ไหม ทำได้ก็จะทำให้คนของวิศวะได้เข้ามาช่วยเหลือเราตรงนี้ในการทำให้โปรแกรมของเราเสถียรขึ้นมั่นคงขึ้น แต่อย่างไรก็ตามเราพบว่าตลอดที่ใช้โปรแกรมนี้อยู่โปรแกรมนี้ไม่เคยหลุด ไม่เคยมีใครแฮกเข้ามาได้ ไม่เคยมีความเสียหายจากการใช้ระบบคอมพิวเตอร์ ไม่มีเรื่องราวต่าง ๆ ที่เกี่ยวข้องกับคอมพิวเตอร์ค่อนข้างเสถียรและมั่นคง เพียงแต่อาจจะไม่ทันสมัยหรือไม่ได้รับรอง ISO อะไรอย่างนี้ เพราะอันนี้ทำตั้งแต่ 10 กว่าปีมาแล้วมา ตรงนี้ก็อยากฝากวางงบประมาณตรงนี้ปีหน้าคงได้ใช้เต็มที่แล้วอยากให้ใช้เพื่อสมาชิกปรับปรุงการกู้อะไรต่าง ๆ แทนที่สมาชิกจะต้องเอาบัตรประชาชนมาทุกครั้ง ถ้าเอกสารทุกครั้งเก็บไว้จนสหกรณ์มีบัตรประชาชนเป็นตั้ง ๆ อย่างนี้ของทุกคนที่กู้บ่อย ๆ อาจจะเปลี่ยนว่าหันหน้าจอกู้ใช้ใบนี้ไหม ใช้ใบนี้คุณกดยืนยันเลยแล้วก็ถ่ายรูปการกดยืนยันไว้ อะไรอย่างนี้ มันทำให้กระดาษไม่จำเป็นต้องใช้ อันนี้ก็ต้องลุยไปพัฒนาถึงความคิดในการพัฒนาตรงนี้ให้กว้างขึ้นครับ กระดาษของเราอยู่เต็มเลยทุกคนมาถูกผูกเงิน ที่อยู่ทะเบียนบ้าน บัตรประชาชนแล้วก็มีการรับรองเงินเดือนอะไรอย่างนี้ต่าง ๆ ซึ่งจริง ๆ รับรองเงินเดือนก็อยู่ในเครื่องเราอยู่แล้วเพราะสำนักบริหารทรัพยากรมนุษย์ก็ส่งข้อมูลมาให้อยู่แล้วว่าใครมีเงินเดือนเท่าไร ถูกหักอะไรบ้างอะไรต่าง ๆ แต่เราก็ขอเพราะมันติดกรอบความคิดเดิมว่าถ้าไม่เอาหลักฐานมาเวลามีปัญหาการฟ้องคดีจะลำบากเพราะว่ามันอยู่ในเครื่องคอมพิวเตอร์ มันจะมีผลทางเรื่องคดีเรื่องอะไรต่าง ๆ ก็อยากจะให้สหกรณ์พัฒนาเรื่องคอมพิวเตอร์ไปอย่างที่ท่านอาจารย์วิระพันธ์แนะนำว่าให้ดูให้ดีเรื่องพัฒนาคอมพิวเตอร์ ขอบคุณครับ

ประธานฯ ขอบพระคุณค่ะ มีสมาชิกท่านอื่นจะซักถามหรือให้ความเห็น เชิญค่ะ อาจารย์

นางสุวดี ธนประสิทธิ์พัฒนา เลขประจำตัวสมาชิก 220231 ปกติดิฉันไม่เคยอภิปรายเรื่องงบประมาณ แต่ปีนี้เนื่องจากว่าอย่างเดิมก็คือว่าผลกำไรเรามันลดลงเพราะฉะนั้นก็เลยมาดูซึ่งจริง ๆ แล้วอาจจะลดไปไม่เท่าไร แต่ดิฉันคิดว่ารายการที่ดิฉันตั้งข้อสังเกตมันเป็นการตั้งของปีนี้ซึ่งมันมากกว่าที่ใช้จริงปีที่แล้วมากมาย เพราะฉะนั้นเราควรลดเป็นเชิงสัญลักษณ์ว่าเราตั้งค่าใช้จ่ายโดยมีเหตุผลประกอบ ถ้าช่องทางที่กรรมการเห็นว่ามันต้องเพิ่มเยอะอย่างนี้ก็อธิบายได้ ขอบคุณค่ะ เช่น ค่าใช้จ่ายในการสัมมนาสมาชิกตั้งไว้

ประธานฯ หัวข้อที่เท่าไรคะอาจารย์ ค่าสัมมนาสมาชิก

นางสุวดี ธนประสิทธิ์พัฒนา เลขประจำตัวสมาชิก 220231 หน้า 251

ประธานฯ 3.1 เหมอคะ

นางสุวดี ธนประสิทธิ์พัฒนา เลขประจำตัวสมาชิก 220231 ค่ะ 3.1 นะคะ งบประมาณปี 66 4,000,000 เราใช้จริงแค่ 950,000 บาท ใช้ไหมคะ แต่ปีนี้เราขอตั้งไป 3,700,000 ดิฉันคิดว่าไม่ทราบมีสมาชิกกลุ่มไหน บ่นหรือเปล่านั้น

ประธานฯ มันมีที่มาอย่างนี้ค่ะคือค่าสมมนาสมาชิกถ้าไปดูรายละเอียดในหน้า 258 ปกติสหกรณ์จะ กำหนดการสมมนาสมาชิกตามผังนี้เลย มีสมมนาสมาชิก สมมนาสมาชิกประจำปี สมมนาสมาชิก ชำนาญ สมมนาสมาชิก เกษียณอายุ สมาชิกใหม่ สมาชิกอาวุโส และบุคลากรเจ้าหน้าที่ทางการเงินของคณะต่าง ๆ เพื่อเป็นการเชื่อมโยง เครือข่ายกันได้ใช้ไหมคะ ปีที่ผ่านมาเป็นปีอย่างที่เราบอกว่ากรรมการมีไม่ครบชุด บางครั้งกิจกรรมบางอย่างเขาก็ไม่ได้ทำ หรือทำไม่ทันหรือไม่สามารถทำได้ การสมมนาสมาชิกในปีที่ผ่านมามันใช้ไปน้อยเพราะว่าปกติสมมนาสมาชิก 2 รุ่นเราก็ ทำรุ่นเดียว สมมนาสมาชิกอาวุโสเราก็มาจัดรวมกับสมาชิกปกติ ผู้เฒ่าผู้แก่ก็อาจจะลำบากนิดนึงแต่ว่าก็จำเป็นเราก็ พยายามจัดให้ทันก็เลยจัดได้ครั้งเดียวและสมมนาสมาชิกเกษียณอายุครั้งเดียวเท่านั้นมันก็เลยใช้งบประมาณไปนิดนึง เพราะเรามาเร่งจัดตอนปลายปี ถ้าปีต่อไปการดำเนินงานเราเป็นไปตามปกติเราก็จะไปตามแผนที่เราเคยวางไว้ สม่าเสมอมา เราก็พยายามที่จะไม่ตัดในส่วนที่เราเคยให้กับสมาชิกที่เราพยายามจะให้ได้พยายามให้เหมือนเดิมมากที่สุด ตรงส่วนนี้

นางสุวดี ธนประสิทธิ์พัฒนา เลขประจำตัวสมาชิก 220231 ขอบคุณค่ะที่พยายามตอบละเอียดอย่างนี้ ดิฉันพูดค่ะว่าดิฉันเพียงแต่ตั้งข้อสังเกต ถ้ากรรมการมีเหตุผลก็ไม่ใช่ไรคะ อย่างเช่นสมาชิกชำนาญเฝ้าอยู่ในกลุ่มนี้ ดิฉันคิดว่าที่จัดที่สหกรณ์และค่าใช้จ่ายเท่านั้นมันก็โอเคแล้ว เราก็ได้ความรู้

ประธานฯ เราก็พยายามจัดอย่างประหยัด

นางสุวดี ธนประสิทธิ์พัฒนา เลขประจำตัวสมาชิก 220231 คราวนี้เพิ่มเป็นต่างจังหวัดซึ่งถ้าใช้จ่ายจะ เพิ่มเป็นคนละ 4,000 บาท อันนี้ดิฉันขอตั้งข้อสังเกตเฉพาะอันนี้ ดิฉันคิดว่าจัดที่สหกรณ์และทำอย่างที่ไม่ต้องเลี้ยง โตะจิ้งก็ยั้งได้

ประธานฯ ได้ค่ะ คือเสนอให้จัดที่สหกรณ์

นางสุวดี ธนประสิทธิ์พัฒนา เลขประจำตัวสมาชิก 220231 ขอตั้งเป็นข้อสังเกตนะค่ะ กรรมการไป พิจารณาดูก็แล้วกันหมายความว่าไม่จำเป็นจะต้องจัดอะไรมากมายอย่างที่ดิฉันพูด ค่าฝึกอบรมครั้งนี้เป็นข้อมูลที่ 4 ข้อ 4.7 ค่าฝึกอบรมและส่งกรรมการเข้าร่วมสมมนาตั้งไว้ 1,000,000 ปีที่แล้วจ่ายจริงเพียง 300,000 อันนี้ก็ตั้งไว้ 1,000,000

ประธานฯ ก็เช่นเดียวกันเพราะปีที่แล้วไม่เต็มปีค่ะ เราเข้ามาทำงานกันตอนท้าย ๆ ปี

นางสุวดี ธนประสิทธิ์พัฒนา เลขประจำตัวสมาชิก 220231 พวกนี้ค่ะคือดิฉันตั้งข้อสังเกตอย่างค่า สมมนากรรมการ 1,000,000 ใช้เพียงแค่ 170,000 บาท ก็ยังเหลืออีกเยอะก็ตั้งเพิ่มมา ค่าใช้จ่ายประชาสัมพันธ์อันนี้ก็ เพิ่มขึ้นมา ใช้น้อยแต่ก็เพิ่มขึ้นมา ค่าใช้จ่ายในการหยังเสียงเมื่อที่เราเพิ่งพูดกันว่าเมื่อก่อนนี้เราสามารถประหยัดได้ มากกว่านี้ เราตั้ง 1,500,000 ดิฉันก็ว่ามันโอเคแล้วทำไมต้องมีเศษ 30,000 เข้าไปด้วยอะไรอย่างนี้ค่ะ

ประธานฯ อะไรนะค่ะ

นางสุวดี ธนประสิทธิ์พัฒนา เลขประจำตัวสมาชิก 220231 ค่าใช้จ่ายในการหยังเสียงข้อ 4.21

ประธานฯ ต้องดูที่รายละเอียดนิดนึงก่อนคะขออนุญาตคะ

นางสุวดี ธนประสิทธิ์พัฒนา เลขประจำตัวสมาชิก 220231 ไม่เป็นไรคะเพื่อประหยัดเวลา อย่างนี้ค่ะ คือมันไม่เข้าใจว่าทำไมต้องมีเศษ 30,000

ประธานฯ เพียงแต่ว่าตัวเลขที่มันใช้จ่ายต่ำกว่าที่ตั้งไว้เยอะ ๆ หลายเรื่องแทบจะทุกเรื่องเลยมันเนื่องมาจากว่าปีที่แล้วการดำเนินงานเราไม่ได้ทำเต็มปี เรามีกรรมการไม่เต็มชุดอยู่เกินกว่าครึ่งปีคะ เพราะฉะนั้นกิจกรรมต่าง ๆ เรามาเร่งจัดตอนปลายปีเราก็ทำได้เท่าที่เห็น ต่อไปเราคิดว่าจะคืนทุกอย่างให้กับสมาชิกให้ใกล้เคียงเดิมมากที่สุด

นางสุวดี ธนประสิทธิ์พัฒนา เลขประจำตัวสมาชิก 220231 ข้อ 4.31 ค่าใช้จ่ายตามแผนกลยุทธ์ตั้งไว้ 2,000,000 ปีที่แล้วจ่ายไปแค่ 200,000 ที่นี้มาเพิ่มอีกเป็น 2,700,000

ประธานฯ คือมันไม่ได้ดำเนินการอะไรเลย ไม่ได้จัดอะไรเลย จริง ๆ กรรมการเข้ามาใหม่กว่าจะเรียนรู้งานกว่าจะตั้งหลักกันได้ก็เดือนสองเดือนแล้ว และมีเวลาทำงานกันแค่ 3 เดือนหลังเท่านั้น เพราะฉะนั้นการดำเนินงานตามแผนกลยุทธ์ต่าง ๆ เราไม่สามารถทำอะไรได้เลยก็เลยเป็นว่าเรายังตั้งเอาไว้ตามเดิมก่อนแล้วเราก็จะพยายาม แต่การใช้จ่ายทุกอย่างเราใช้จ่ายอย่างประหยัดอยู่แล้วคะ

นางสุวดี ธนประสิทธิ์พัฒนา เลขประจำตัวสมาชิก 220231 อันนี้ไม่ตามเดิมนะคะของเดิม 2,000,000 อันนี้เป็น 2,700,000

ประธานฯ อันนั้นเป็นแผนเดิมของชุดเก่า อันนี้เป็นแผนใหม่ของชุดใหม่ แผนคนละชุดคะ

นายบัญชา ชลาภิรมย์ เลขประจำตัวสมาชิก 243137 กรณีนี้พอดีผมพูดเรื่องอื่นนะแต่มันมาเรื่องนี้ ค่าใช้จ่ายดำเนินการตามแผนกลยุทธ์มันจะมีเรื่องที่เขาทำเกี่ยวกับเรื่อง เท่าที่ผมไปอ่านเกี่ยวกับเรื่องการให้สมาชิกฝากออมมากขึ้น ให้สมาชิกมีสวัสดิการมากขึ้นใช้ใหม่ครับ มีการแนะนำการออมให้สมาชิกอะไรต่าง ๆ และจะเป็น Smart Co-op มากขึ้นก็เลยใช้ระบบต่าง ๆ และจัดตลาดนัดต่าง ๆ อันนี้ผมขยายความเพราะผมอ่านตรงนี้

ประธานฯ อยู่ที่หน้า 266 คะ

นายบัญชา ชลาภิรมย์ เลขประจำตัวสมาชิก 243137 ใช่แต่ว่าสิ่งที่ผมจะพูดเมื่อกี้คือเรื่องค่าสัมมนา ช่วยเปิดหน้าสัมมนา สัมมนาทั้งหลายผมอยากเพิ่มอีกสัมมนาหนึ่งสัมมนาคนที่อายุ 55 เพื่อเขาเตรียมตัวเกษียณว่า ในระหว่าง 55 ปีก่อนเกษียณ หนี้สินจะทำอย่างไร จะเก็บออมอย่างไร จะลงทุนตรงไหนจะอะไรอย่างไรสหกรณ์น่าจะให้ความรู้กับคนที่อายุประมาณ 55 ขึ้นไป ให้รับรู้เพราะเรามีสัมมนาเกษียณ

ประธานฯ อยู่ในเรื่องกลยุทธ์หรือเปล่า

นายบัญชา ชลาภิรมย์ เลขประจำตัวสมาชิก 243137 ไม่ใช่ครับอยู่ในเรื่องสัมมนางบประมาณสัมมนา 3,700,000 เมื่อกี้ที่เปิดให้อาจารย์สุวดีดูค่าสัมมนา เจ้าหน้าที่เปิดเรื่องสัมมนาให้ดู

ประธานฯ หน้า 258 เสนอเพิ่มจัดสัมมนาให้สมาชิกที่อายุ 55 เพื่อให้เขาวางแผนทางการเงิน

นายบัญชา ชลาภิรมย์ เลขประจำตัวสมาชิก 243137 ถูกครับ ให้เขาเตรียมตัวว่าอีก 5 ปีจะเกษียณ หนี้สินจะทำอย่างไร จะมีสิทธิ์กู้ยืมอีกครึ่งหนึ่งไหมส่งท้ายอะไรต่าง ๆ จะได้มีวิทยากรมาแนะนำเขาและต้องออมอย่างไร ต้องลงทุนในหุ้นเท่าไรหรือมากไปแล้วหรืออะไรอย่างนี้เขาจะได้รู้ว่าทำอย่างไร ให้เจียดเงินตรงนี้ไม่ได้เพิ่มงบนะครับ แต่พยายามดูอยากให้จัดให้ได้ครับโดยไม่ต้องเพิ่มงบแต่ขอให้เพิ่มหัวข้อตรงนี้ด้วยครับ เพื่อให้คนอายุ 50 ทอยอมมารับทุกปี ๆ เพื่อให้รู้ว่าต้องเตรียมตัวอย่างไรจะเป็นเศรษฐกิจเงินล้านใน 5 ปีจะเตรียมตัวอย่างไรอะไรต่าง ๆ ขอบคุณครับ

ประธานฯ ขอบคุณอาจารย์บัญชาคะ เศรษฐกิจเงินล้านรุ่นที่เขาเสนอขอจัดที่สหกรณ์คะมันก็จะจะมีงบเหลือมาจัดให้เศรษฐกิจรุ่นน้องคิดว่าน่าจะทำได้ในเงินงบประมาณเดิมที่ไม่ต้องเพิ่ม ได้คะ วาระนี้เรียบร้อยนะคะ ตกลงที่ประชุมมีมติอนุมัตินะคะเห็นชอบการจัดงบประมาณ เชิญคะอาจารย์

นายวีระพันธ์ รังสีวิจิตรประภา เลขประจำตัวสมาชิก 353112 ขออนุญาตนะครั้บวีระพันธ์อีกครึ่งหนึ่ง ค่าใช้จ่ายทุนสวัสดิการสมาชิกในข้อ 3.9 เมื่อกี้ที่ประชุมเพิ่งจัดสรรกองทุนสวัสดิการสมาชิกเพิ่มเติมไปเป็น 24.8 ล้าน ผมเลยไม่แน่ใจว่าในเมื่อเราเพิ่มตรงนั้นแล้ว ตรงนี้เราจะลดค่าใช้จ่ายทุนสวัสดิการสมาชิกลงเสียหน่อยไหมและเอาตรงนี้ไปตั้งเผื่อสำรองเป็นหมวดเงินสำรองเพิ่ม เช่นจาก 2 ล้านเมื่อกี้ที่ขอเสนอลดให้เพิ่มไปอีกหน่อยนึ่งก็ได้เผื่อสำรองเอาไว้ว่าตรงนี้ไม่พอใช้ก็เอาไปหมวดเงินสำรองขึ้นมาใช้ก็ได้ ผมยกตัวอย่าง

ประธานฯ ได้ค่ะ ตรงนี้มันมีที่มาเพราะที่แรกการชักซ้อมจัดสรรกำไรมันได้ไม่ถึง 24 ของทุน พอตัวเลขเพิ่มขึ้นมาเราก็เลยเพิ่มแต่เราไม่ได้มาลดตรงนี้

นายวีระพันธ์ รังสีวิจิตรประภา เลขประจำตัวสมาชิก 353112 ไข่ครั้บ ผมก็เลยนึกถึงว่าตรงนี้อาจจะลดตรงนี้น่าจะเป็นตัวเลข เช่น ผมกำลังเสนอตัวเลขที่เสนออาจจะ

ประธานฯ คือปรับตัวเลขทุนสวัสดิการสมาชิกลงมา

นายวีระพันธ์ รังสีวิจิตรประภา เลขประจำตัวสมาชิก 353112 ไข่ครั้บจาก 78 ล้าน อาจจะลงมาเหลือ 70 ล้านหรืออะไรอย่างนี้หรือ 60 ล้านอย่างนี้ครั้บเบื้องต้น

ประธานฯ เดียวก่อนเมื่อกี้ 24 นะคะ อันนี้มันตั้ง 76 เดียวจะไม่พอคะเพราะเราใช้ใกล้ ๆ 100

นายวีระพันธ์ รังสีวิจิตรประภา เลขประจำตัวสมาชิก 353112 ไม่ครั้บคืออย่างนี้ครั้บผมดูจากที่จ่ายจริงไป 62 ล้าน

ประธานฯ ที่จ่ายจริงเมื่อกี้ที่เรียนให้อาจารย์ทราบแล้วว่าที่มันมีแค่ 62 เพราะว่าเราได้เรียกคืนในส่วนที่สมาชิกลาออกก่อนเสียชีวิตเราเรียกคืนมันก็เลยมาลดส่วนนี้ลงไป แต่การใช้จ่ายจริงเรา 90 กว่าใกล้ ๆ 100 คะ

นายวีระพันธ์ รังสีวิจิตรประภา เลขประจำตัวสมาชิก 353112 ตอนนี้องทุนที่ว่านี้ตัวกองทุนสวัสดิการเราเหลือเท่าไร

ประธานฯ มันไม่เหลือเลยมันเป็นศูนย์อยู่คะ เพราะฉะนั้นต้องตั้งให้ใกล้ 100 เดียวจะไม่พอใช้

นายบัญชา ชลาภิรมย์ เลขประจำตัวสมาชิก 243137 ท่านประธานครั้บเรื่องเงินสวัสดิการในระเบียบสวัสดิการมันเขียนไว้ว่าเงินที่จะเป็นสวัสดิการคนตาย คนป่วยอะไรต่าง ๆ เกิดจาก 2 ก้อนที่เมื่อกี้คุณเรื่องชัชพูดไว้แล้วก็คือ 1.มาจากการจัดสรรกำไรสุทธิ อีกก้อนหนึ่งมาจากรายจ่าย เพราะฉะนั้นการนี้ถ้าเราไม่ใช้เราต้องใช้เงินที่ตั้งกองทุนไว้ก่อน

ประธานฯ ถูกต้องคะ

นายบัญชา ชลาภิรมย์ เลขประจำตัวสมาชิก 243137 ใช้หมดเมื่อไหร่ถึงจะมาใช้รายจ่าย

ประธานฯ เราจัดสรรไว้ก่อน

นายบัญชา ชลาภิรมย์ เลขประจำตัวสมาชิก 243137 เพราะฉะนั้นตรงนี้เราตั้งไว้ไม่ใช่ก็ไม่เป็นไรทางฝั่งรายจ่ายนะครั้บ

ประธานฯ ไม่ใช่ก็ไม่เสียหายคะ

นายบัญชา ชลาภิรมย์ เลขประจำตัวสมาชิก 243137 แต่ถ้ามีใช้เพราะเราใช้ปีประมาณ 100 ล้านเนื่องจากเราได้คนละ 600,000 มันเยอะมากขึ้น ๆ มีแต่เพื่อนตาย เพื่อนกินไม่ค่อยมีหรือตอนนี้ มันก็เลยต้องเตรียมไว้เยอะ ๆ ตรงนี้ครั้บเพราะเราไม่ตั้งอันนี้ไว้ ถ้าตั้งเยอะเราก็จัดสรรกำไรสุทธิจ่ายปันผลน้อยกว่าอีกใช้ไหม ผมเข้าใจถึงการจัดครั้บว่าต้องเผื่อไว้ 2 ข้าง ขอคุณมาก

ประธานฯ ก็นิดหน่อยเองคะอาจารย์ ตั้งไว้ใช้จริงเท่าไรก็เท่านั้น ตกลงว่าตามนี้คะที่ประชุมอนุมัติงบประมาณรายจ่ายในการดำเนินงานของสหกรณ์ประจำปี 2567 ตามเสนอนะคะ ขอยกมือหน่อยคะ โอเคคะคะเป็นเสียงส่วนมากคะคะ

ที่ประชุมมีมติ อนุมัติงบประมาณรายจ่ายในการดำเนินงานของสหกรณ์ ประจำปี 2567 ตามเสนอ

4.5 กำหนดนโยบาย ทิศทาง และเป้าหมายเชิงกลยุทธ์ในภาพรวมของสหกรณ์

ประธานฯ ต่อไประเบียบวาระเพื่อพิจารณากำหนดนโยบาย ทิศทาง และเป้าหมายเชิงกลยุทธ์ในภาพรวมของสหกรณ์ อันนี้ก็ตามที่กฎกระทรวง การดำเนินการงานและการกำกับดูแลสหกรณ์ออมทรัพย์และสหกรณ์เครดิตยูเนียน พ.ศ.2564 กำหนดอำนาจหน้าที่ให้คณะกรรมการของสหกรณ์ขนาดใหญ่ กำหนดนโยบาย ทิศทาง และเป้าหมายเชิงกลยุทธ์ในภาพรวมของสหกรณ์เพื่อเสนอที่ประชุมใหญ่พิจารณาอนุมัติ

คณะกรรมการได้กำหนดวิสัยทัศน์ พันธกิจและเป้าหมายตามรายการในหน้า 270 -275 ซึ่งโดยรวมวิสัยทัศน์ก็ยิ่งเหมือนเดิมอยู่ พันธกิจเป้าหมายก็ใกล้เคียงของเดิมเราก็ไปในแนวทางที่ทางคณะกรรมการชุดก่อนได้วางแนวไว้เพราะเป็นกรอบการบริหารงานระยะยาวปี 65-70 เราก็ทำให้ใกล้เคียงของเดิมยังเป็นกรอบเดิม อันนี้ที่ประชุมเห็นชอบนะคะตามนี้นะคะ ยกมือคะ ขอบคุณคะ

ที่ประชุมมีมติ เห็นชอบกำหนดนโยบาย ทิศทาง และเป้าหมายเชิงกลยุทธ์ในภาพรวมของสหกรณ์

ตามเสนอ

4.6 กำหนดนโยบาย และแผนการลงทุน ประจำปี 2567

ประธานฯ นำเสนอพิจารณากำหนดนโยบาย และแผนการลงทุนประจำปี 2567 อันนี้พอดีเอกสารมีผิดพลาดนิดหน่อยขออนุญาตแก้ไขก่อนก่อนที่จะอนุมัติ นโยบายและแผนการลงทุนประจำปี 2567 เราต้องทำให้เป็นไปตามกฎกระทรวงและเป็นไปตามพระราชบัญญัติสหกรณ์รวมถึงไปถึงประกาศคณะกรรมการพัฒนาการสหกรณ์แห่งชาติที่เขา กำหนดไว้ว่าการลงทุนเราจะต้องทำอะไรบ้าง นโยบายเกี่ยวกับการฝากเงินเราจะทำไปตามพระราชบัญญัติสหกรณ์ อยู่แล้วมาตรา 62 ฝากในชุมนุมสหกรณ์หรือสหกรณ์อื่น ฝากในธนาคารที่มีวัตถุประสงค์เพื่อให้ความช่วยเหลือทางการเงินแก่สหกรณ์ ในส่วนของนโยบายและแผนเกี่ยวกับการลงทุนตามพระราชบัญญัติสหกรณ์ พ.ร.บ.สหกรณ์มาตรา 62(3) ชื่อหลักทรัพย์ของรัฐบาลหรือรัฐวิสาหกิจตัวนี้ขอแก้ไขนะ ร้อยละ 28 ของสินทรัพย์ ขอเฉพาะไว้ว่ามันคือหุ้นกู้รัฐวิสาหกิจ และในส่วนหน้า 277 ในส่วนที่เขียนว่าพันธบัตรรัฐบาลร้อยละ 6 ของสินทรัพย์ มันต้องมารวมอยู่ในหัวข้อนี้ เพราะฉะนั้นมาตรา 62(3) ชื่อหลักทรัพย์ของรัฐบาลหรือรัฐวิสาหกิจก็จะประกอบไปด้วยร้อยละ 28 ของสินทรัพย์ คือหุ้นกู้รัฐวิสาหกิจ ร้อยละ 6 ของสินทรัพย์คือพันธบัตรรัฐบาล หัวข้อนี้มันคือ bond bond รัฐบาลและ bond รัฐวิสาหกิจ มาตรา 62(4) ชื่อหุ้นของธนาคารที่มีวัตถุประสงค์เพื่อให้ความช่วยเหลือทางการเงินแก่สหกรณ์ซึ่งตอนนี้เรามีอยู่แล้ว หุ้น ธกส.เราซื้อไว้แล้วอันนี้ก็ไม่ใช่ว่าซื้อได้ง่าย ๆ นะคะ อันนี้รู้สึกเหมือนจะซื้อไอโฟนมา ร้อยละ 0.01 ของสินทรัพย์ เรามีอยู่แล้ว 5,000,000 และซื้อหุ้นของชุมนุมสหกรณ์หรือสหกรณ์อื่น อันนี้มาตรา 62(5) ร้อยละ 2 ของสินทรัพย์ อันนี้คือที่เราจะลงทุนในปีถัดไป 62(6) ชื่อหุ้นของสถาบันที่ประกอบธุรกิจอันทำให้เกิดความสะดว ส่งเสริมความเจริญแก่กิจการของสหกรณ์ อันนี้เราไม่ซื้อ 62(7) ฝากหรือลงทุนอย่างอื่นตามที่คณะกรรมการพัฒนาการสหกรณ์แห่งชาติกำหนด คือ คพช.กำหนดนะคะ ในข้อ 62(7) คณะกรรมการพัฒนาการสหกรณ์แห่งชาติหรือ คพช.ก็ได้มีข้อกำหนดเกี่ยวกับการฝากหรือการลงทุนอย่างอื่นของสหกรณ์ไว้ ประกาศคณะกรรมการพัฒนาการสหกรณ์แห่งชาติ ข้อ 3 (1) –(7) เขาให้เราลงทุนได้ดังต่อไปนี้ (1) (2) (3) (4) (5) ลงทุนได้เลย ข้อ 3(6) ลงทุนในหุ้นกู้ที่ได้รับการจัดอันดับความน่าเชื่อถือตั้งแต่ระดับ A- ขึ้นไปจากบริษัทจัดอันดับความน่าเชื่อถือที่ได้รับความเห็นชอบจากคณะกรรมการกำกับหลักทรัพย์และตลาดหลักทรัพย์ ข้อนี้ขอวางแผนการลงทุนเอาไว้ที่หุ้นกู้ไม่เกินร้อยละ 64 ของสินทรัพย์ อันนี้ก็คือรวมทั้ง

ที่เราได้อยู่แล้วด้วย ในส่วนของพันธบัตรรัฐบาลในข้อนี้ตัดไปไว้ที่มาตรา 62(3) แล้วนะคะ และ (7) หน่วยลงทุนของกองทุนรวมที่รัฐวิสาหกิจจัดตั้งขึ้นด้วยความเห็นชอบจากคณะรัฐมนตรี อันนี้เราลงทุนไม่เกินทุนสำรองของสหกรณ์ และ (8) หน่วยลงทุนของกองทุนรวมที่มีวัตถุประสงค์ในการลงทุนตามมาตรา 62 แผน พ.ร.บ.สหกรณ์ อันนี้ไม่ได้ขอไม่มีนะคะ ทั้งนี้การดำเนินไปฝากหรือลงทุนตามข้อ 3(7) รวมกันต้องไม่เกินทุนสำรองของสหกรณ์ อันนี้เราก็กำหนดไว้แล้วว่าไม่เกิน และต้องผ่านการอนุมัติจากที่ประชุมใหญ่ก็ต้องมาผ่านวันนี้ก่อนนะคะ สามารถรับการลงทุนในแต่ละประเภทได้ โดยรวมกันต้องไม่เกินสินทรัพย์ของสหกรณ์ ยกเว้นข้อ 3(7) ไม่เกินทุนสำรองของสหกรณ์ ก็คือมันอาจจะปรับน้อยมากกว่ากันนิดหน่อย อย่างเช่นยกตัวอย่างว่ามาตรา 62(4) ชื่อหุ้นของธนาคารที่มีวัตถุประสงค์เพื่อให้ความช่วยเหลือทางการเงินแก่สหกรณ์ที่กำหนดเอาไว้ร้อยละ 0.01 มันเคลื่อนกันไปนิดหนึ่ง เพราะตอนนี้ที่เราอยู่เทียบกับหลักทรัพย์ของเราแล้วมันอยู่ที่ 0.0140 มันจะมีเคลื่อนกันไปนิดหน่อยซึ่งเราสามารถปรับได้เพราะสินทรัพย์เรามากก็เคลื่อนขึ้นลงเสมอ ก็จะปรับไปนิดหน่อยแต่รวม ๆ แล้วก็ไม่เกินตามนี้ ขออนุมัติไว้ตามนี้ เชิญค่ะอาจารย์

นายวีระพันธ์ รังสีวิจิตรประภา เลขประจำตัวสมาชิก 353112 อีกครั้งหนึ่ง ขออนุญาตรับมาตรา 62(1) เรื่องการฝากเงิน

ประธานฯ 62(1) ฝากในชุมมสหกรณ์หรือสหกรณ์อื่น

นายวีระพันธ์ รังสีวิจิตรประภา เลขประจำตัวสมาชิก 353112 ใช่ครับ คืออันนี้เป็นไปตามกฎหมาย แต่แนวปฏิบัติที่ผ่านมาเนื่องจากว่าเรามีบทเรียนกับสหกรณ์เคหสถานนพเก้ารวมใจ สหกรณ์เครดิตยูเนียนคลองจั่น ซึ่งสหกรณ์เหล่านี้ไม่ใช่สหกรณ์ประเภทออมทรัพย์ ซึ่งในรุ่นผมเป็นกรรมการเราก็เลยบอกว่าเราจะไม่ฝากเงินกับสหกรณ์ที่ไม่ใช่สหกรณ์ประเภทออมทรัพย์

ประธานฯ ถูกต้องคะอันนั้นยังอยู่ในหลักเกณฑ์

นายวีระพันธ์ รังสีวิจิตรประภา เลขประจำตัวสมาชิก 353112 ผมขออนุญาตให้แก้เป็น “หรือสหกรณ์ออมทรัพย์อื่น”

ประธานฯ มาตรานี้นั้นเป็นมาตราอยู่แล้ว

นายวีระพันธ์ รังสีวิจิตรประภา เลขประจำตัวสมาชิก 353112 ไม่เป็นไรครับ

ประธานฯ เราไม่ได้แก้มาตราแต่ในหลักเกณฑ์ที่อาจารย์กำหนดไว้ยังอยู่

นายวีระพันธ์ รังสีวิจิตรประภา เลขประจำตัวสมาชิก 353112 ก็คือถูก ถ้าเป็นอย่างนี้ว่าสหกรณ์อื่นไม่อย่างนั้นก็ลงบันทึกไว้ในรายงานการประชุมว่าสหกรณ์อื่นวันนี้ตกลงกันระหว่างกรรมการกับผมว่าจะเป็สหกรณ์ออมทรัพย์

ประธานฯ นพเก้าไม่ใช่ออมทรัพย์นะอาจารย์

นายวีระพันธ์ รังสีวิจิตรประภา เลขประจำตัวสมาชิก 353112 ก็ไม่ใช่ครับ ผมหมายถึงว่าถ้าแก้ว่าฝากเงินหมายถึงกฎหมายเขียนไว้แบบนี้ แต่ที่ประชุมแห่งนี้เป็นที่ประชุมใหญ่สามัญประจำปีมีนโยบายว่าให้เป็นสหกรณ์ออมทรัพย์อื่น

ประธานฯ เป็นว่าเสนอความเห็น ไม่มีการฝากเงิน ค่ะ

นายวีระพันธ์ รังสีวิจิตรประภา เลขประจำตัวสมาชิก 353112 นะครับ อันนี้ก็จะตรงกันตามนี้และถ้ามีเหตุการณ์เกิดในสหกรณ์ประเภทอื่นอีก

ประธานฯ แต่จริง ๆ ตรงนี้แก้ไขไปแล้ว

นายวีระพันธ์ รังสีวิจิตรประภา เลขประจำตัวสมาชิก 353112 อันนี้ผมก็ว่ากันไปและบันทึกไว้ในรายงานการประชุม ขอขอบคุณครับ

ประธานฯ ค่ะก็จดบันทึกไว้ด้วยนะคะ ท่านอื่นมีอีกไหมคะ เชิญค่ะอาจารย์

นางสุวดี ธนประสิทธิ์พัฒนา เลขประจำตัวสมาชิก 220231 สุวดีคะ ที่ลงทุนตามมาตรา 62 บวกกันแล้วเขียนว่าร้อยละ 28 อะไรต่าง ๆ รวมแล้วเป็น 100% ใช่ไหมคะ

ประธานฯ ค่ะ โดยประมาณ

นางสุวดี ธนประสิทธิ์พัฒนา เลขประจำตัวสมาชิก 220231 100% ก็เกินมานิดนึ่งคือ 0.01

ประธานฯ แต่เราจะยืดหยุ่นเคลื่อนไหวได้ค่ะ

นางสุวดี ธนประสิทธิ์พัฒนา เลขประจำตัวสมาชิก 220231 ที่นี้ตรงนี้สินทรัพย์มันยืดหยุ่นถูกไหมคะ

ประธานฯ ค่ะ การลงทุนก็ยืดหยุ่น

นางสุวดี ธนประสิทธิ์พัฒนา เลขประจำตัวสมาชิก 220231 ตัวสำคัญก็คือว่าเรากู้ธนาคารเท่าไร ปีที่แล้วเรากู้ธนาคารเยอะมันก็เป็น 40,000 ล้าน ปีนี้ก็น้อยลงก็เหลือ 35,000 พอยืดหยุ่นขนาดนี้กรรมการอาจจะต้องมีตัวตั้งว่าควรคิดจากสินทรัพย์เท่าไร มันต้องมีตัวตั้งว่าจะเริ่มจากสินทรัพย์ 35,000 หรืออย่างไร ถ้าไม่อย่างนั้นมันดูไม่ค่อยเป็นแผนนะจะต้องเรียนตามตรงว่ากฎกระทรวงข้อนี้สุดสำหรับบอกมาว่าสหกรณ์ขนาดใหญ่ควรจะต้องมีแผนเกี่ยวกับการลงทุนให้อนุกรรมการลงทุนเป็นผู้กำหนดแผนและเสนออนุมัติในกรรมการดำเนินการและกรรมการดำเนินการเอาอนุมัติในที่ประชุมใหญ่ แต่คราวนี้การทำแผนคราวนี้ถ้าตั้งข้อสังเกตมันจะต่างของกรรมการความเสี่ยงนะจะอนุกรรมการความเสี่ยงทำได้ดีขึ้นแต่อนุกรรมการลงทุนคราวนี้กลัวจะผิดกฎหมายก็เลยตั้งแบบที่ดิฉันคิดว่ามันยืดหยุ่นเกินไปนะขอตั้งข้อสังเกตที่เอาสินทรัพย์เป็นตัวตั้ง 2 ปีที่แล้วเมื่อเริ่มใช้กฎกระทรวงจะกำหนดออกมาเลยว่าวงเงินของมาตรา 62 จะเท่าไร และอีกอย่างหนึ่งก็คือว่าเมื่อมันรวมได้ 100% ของสินทรัพย์แล้วเรายังมีค่าใช้จ่ายมีการลงทุนอย่างอื่น การให้สหกรณ์อื่นกู้ การให้สมาชิกกู้ มันก็ต้องอยู่ในสินทรัพย์ตรงนี้ค่ะ ถ้าเราตั้งมาตรา 62 100% ส่วนนั้นจะอยู่ที่ไหนละคะ ส่วนที่ให้สหกรณ์อื่นกู้ซึ่งดิฉันทราบมาว่าท่านประธานก็ต้องการที่จะทำเรื่องนี้ให้ได้เยอะขึ้น

ประธานฯ มันก็เป็นการบริหารสภาพคล่องของคณะกรรมการ เป็นการบริหารสภาพคล่องของสหกรณ์

นางสุวดี ธนประสิทธิ์พัฒนา เลขประจำตัวสมาชิก 220231 แต่ว่ามาให้เราอนุมัติคะมันก็จะเกิดคำถามว่าอนุมัติไป 100 1. สินทรัพย์ก็ยังไม่แน่นอน

ประธานฯ อันนี้แผนการลงทุน

นางสุวดี ธนประสิทธิ์พัฒนา เลขประจำตัวสมาชิก 220231 ตัวเกณฑ์ของสินทรัพย์จะตั้งเท่าไรก็ยังพอรับอันนี้ได้เอาละตั้งเกณฑ์สินทรัพย์ทั้งหมด 35,000 และใช้ตามนี้ แต่ขณะเดียวกันถ้าเราอนุมัติเท่ากับเราไม่ได้คำนึงว่ากรรมการจะเอาเงินสำหรับให้สหกรณ์อื่นกู้หรือเอาเงินให้สมาชิกกู้เอามาจากไหน มันเกิน 100% ไป

ประธานฯ มันอยู่ที่สภาพคล่องมันอยู่ที่การบริหารสภาพคล่องของเราเพราะว่าทั้งหมดทั้งหมดมันไม่ได้มาจากการกู้เงินอย่างเดียว มันมาจากการชำระคืนเข้ามา มันมาจากการรับฝากจากสมาชิก มันมาจากการเพิ่มหุ้นของสมาชิกรายเดือนมันก็อยู่ที่สภาพคล่องที่เราบริหารในแต่ละเดือนเหมือนกันคะ มันอยู่ที่สภาพคล่องของสหกรณ์เองคะถ้าไม่อย่างนั้นเราจะปล่อยกู้ไม่ได้เลยต้องปล่อยกู้สมาชิกอีก

นางสุวดี ธนประสิทธิ์พัฒนา เลขประจำตัวสมาชิก 220231 พอตั้งตรงนี้ 62 ซึ่งไม่รวมให้สหกรณ์อื่นกู้ ไม่รวมให้สมาชิกกู้ดิฉันว่ามันจะเป็นการ ถ้าเราอนุมัติไป

ประธานฯ อันนี้คือแผนการลงทุน คือการลงทุน

นางสุวดี ธนประสิทธิ์พัฒนา เลขประจำตัวสมาชิก 220231 ค่ะ ต้องเรียนถามท่านผู้แทนฯ จากพื้นที่ 1 ว่าตั้งแบบนี้มันโอเคไหม ขอขอบคุณค่ะ

นายเรืองชัย โพนพุดิ ผู้แทนจากสำนักงานส่งเสริมสหกรณ์กรุงเทพมหานคร พื้นที่ 1 เรียนท่านสมาชิกจะเรียนท่านอย่างนี้ว่าเรื่องของแผนการลงทุนเหมือนที่ท่านอาจารย์พูดไว้ก็คือที่ผ่านมามีตั้งกรอบเป็นกรอบงบประมาณไว้ว่าให้ลงทุนในปีไม่เกินกี่พันล้าน กี่ร้อยล้าน แต่ปีนี้ก็ตั้งเป็นลักษณะร้อยละของสินทรัพย์ตรงนี้ผมมองอย่างนี้มันไม่มีผิดไม่มีถูกก็ให้ที่ประชุม..มันเป็นอำนาจของที่ประชุมใหญ่อยู่แล้วที่จะใช้ดุลยพินิจในการพิจารณาว่าจะอนุญาตให้ทางคณะกรรมการไปลงทุนได้เท่าไร ซึ่งปีนี้ก็คือตัวคณะกรรมการก็ได้เสนอเป็นลักษณะร้อยละไม่ได้ออกเป็นกรอบวงเงิน แล้วแต่ดุลยพินิจก็แล้วกันเพราะไม่มีถูกไม่มีผิด ขอขอบคุณครับ

ประธานฯ เชิญค่ะ

นายวิระพันธ์ รังสีวิจิตรประภา เลขประจำตัวสมาชิก 353112 ต้องยอมรับอย่างหนึ่งว่าตรงนี้ ท่านที่ไม่ได้เกี่ยวกับสภกรณ์อาจจะฟังแล้วอาจจะงง ๆ เมื่อกี้ที่ท่านประธานพูดมันเป็นเรื่องของหุ้นสมาชิกเป็นเรื่องของเงินฝากอันนี้เข้าใจได้ก็คือหุ้น แต่หุ้นในเชิงของหุ้นมันยังมีคำว่า หนี้สิน ซึ่งถ้าเราพูดถึงสินทรัพย์ ณ วันนี้ 35,000 ล้านเป็นจริงไว้ก่อน เวลาท่านทำงานท่านก็ใช้ตัวสินทรัพย์ตัว 35,000 ล้านเป็นตัวคิด แต่ถ้าบอกว่าให้ Open เลยท่านก็ไปกู้เพิ่มอีก 1,000 ล้านก็ได้ อีก 10,000 ล้านก็ได้สมมติไปกู้เพิ่มอีก 10,000 ล้าน

ประธานฯ มันไม่ได้หรืออาจารย์ กู้แล้วไม่มีที่ไป

นายวิระพันธ์ รังสีวิจิตรประภา เลขประจำตัวสมาชิก 353112 ไม่ ผมหมายถึงสินทรัพย์ที่ว่าเป็น และยิ่งตรงนี้เป็นเรื่องของตลาดหุ้นซึ่งแน่นอนว่าตลาดหุ้นมีเท่าไรก็หมดครีบไปได้หมด เพียงแต่ว่าสิ่งที่อาจารย์พูดที่ท่านทักก็คือคำว่า สินทรัพย์ ควรจะ benchmark วัณิดหน่อยว่าเราจะเอาสินทรัพย์เมื่อกาลใดสินทรัพย์อาจจะเป็นอย่างนี้และพูดถึงว่า 28% ท่านก็มีอำนาจในการลงทุน 28% ของสินทรัพย์ตอนนี้ ท่านจะไปก่อหนี้เพิ่มอย่างนี้ก็ทำไม่ได้เพื่อให้สินทรัพย์มันเพิ่ม เหมือนที่เห็นในบัญชี 40,000 ล้านในปีก่อนหน้าจนกระทั่งมาถึงปีของท่านลงมาเหลือที่ 35,000 อันนี้คือสินทรัพย์ที่มันลดลงเพราะว่าท่านเริ่มชำระหนี้สินธนาครไปบ้างทำให้สินทรัพย์ลดลง แต่ถ้าเขียนในลักษณะ Open ว่าเป็น 28% ของสินทรัพย์มันอาจจะมีการกระจายเพิ่มสินทรัพย์ด้วยการกู้เพิ่มและนั่นล่ะครับคือความไม่เสถียรของสภกรณ์จะเกิดขึ้นทันที ขอขอบคุณครับ

ประธานฯ ค่ะ มีท่านอื่นอีกไหมคะ สรุปว่าอาจารย์อยากให้อำหนดว่าสินทรัพย์คือเท่าไรเป็นตัวตั้งใช้ไหมคะ เพราะว่าอย่างนี้เราก็พยายามจะดูว่าให้มันเกิดความยืดหยุ่นและคล่องตัวในการลงทุน บางครั้งเรามีพันธบัตรรุ่นนี้น่าสนใจราคาดีจะซื้อ ซื้อไม่ได้แล้วเพราะเรากำหนดเอาไว้ไม่เพียงพอเงินไม่เพียงพอ แต่ปีที่แล้วโอเคเราลงทุนไม่เต็มตามแผนการลงทุนที่ได้วางไว้ เพราะอย่างที่บอกเราเข้ามามันปลายปีแล้ว ปีนี้เราก็จะพยายามทำให้ได้มากที่สุดแต่ทั้งนี้ทั้งนั้นในเรื่องของความเสถียรเราจะต้องระมัดระวังอย่างที่สุดเหมือนกันเพราะเราก็มีบทเรียนมากมายแล้วอย่างนี้ค่ะ ถ้าสมมติว่าความคล่องตัวมันมีไม่เพียงพอเราอยากซื้อหุ้นกู้ตัวนี้เราซื้อไม่ได้แล้วเพราะกรอบตรงนี้มัน fix เราอยู่มันผูกเราอยู่ เพราะฉะนั้นตรงนี้ก็เลยเป็นที่มาของการที่ว่าทำไมเราจึงกำหนดเป็นร้อยละเพื่อให้มันสามารถยืดหยุ่นกันได้ไม่ fix ตายตัวลงไปเหมือนเที่ยวที่แล้วที่บอกว่าต้องเหลือ 40,000 และลดลงมา 35,000 แต่เราลงได้แค่ 24,000 เท่านั้นเองเพราะว่าบางตัวเราก็ไม่สามารถลงได้อย่างนี้ก็มิใช่ เราก็เลยพยายามจะให้มันยืดหยุ่นได้และอีกทีหนึ่งก็คือเราเห็นตัวอย่างจากหลายสภกรณ์ที่ใกล้เคียงกับเราซึ่งเขาก็สามารถทำรายได้ได้ดีผลตอบแทนได้ดี เขาก็มีการกำหนดแบบนี้เราไปแอบดูที่ประชุมใหญ่ของเขามาเขาก็กำหนดได้แบบนี้เหมือนกัน ซึ่งเราก็มองว่ามันก็เป็นตัวที่ทำให้เราสามารถมีความคล่องตัวขึ้นในการลงทุนหรือในการขายเงินลงทุนอะไรแบบนี้คะในการทำกำไรคะ

นายวิระพันธ์ รังสีวิจิตรประภา เลขประจำตัวสมาชิก 353112 เข้าใจครับ คือวันนี้ผมกำลังบอกว่าที่ท่านประธานนำเสนอว่าร้อยละ 28 ของสินทรัพย์โดยที่ท่านก็ไม่ได้บอกว่าสถานะปัจจุบันของสภกรณ์เรามันอยู่ที่ตัวเลขเท่าไร ถ้าท่านรายงานแจ้งว่าตอนนี้อยู่ 24% และขอขยับเป็น 28 ผมก็ยังพอเห็นภาพ และอีกอย่างหนึ่งประเด็นถัดมาก็คือผมบอกว่าสภกรณ์ถ้าวางอยู่ในมือของคนดีอย่างไรผมว่ามันทำกำไรได้แต่ถ้าคนไม่ดีปรารถนาไม่ดีขึ้นมาฉิบหายเลยครับ เพราะฉะนั้นผมถึงบอกว่าวันนี้สินทรัพย์ที่วันนี้เราจะ benchmark สมมติว่า 38,000 ล้านเอาตรงกลางเลย

ประธานฯ ขอให้กำหนดสินทรัพย์เอาไว้ที่

นายวิระพันธ์ รังสีวิจิตรประภา เลขประจำตัวสมาชิก 353112 สินทรัพย์เพดานไว้ที่ประมาณไหนสักประมาณหนึ่งที่อยู่ความเสี่ยงที่เราบริหารได้

ประธานฯ เอาเป็นว่าสินทรัพย์ต้นปีก็คือสินทรัพย์ตามงบดุล

นายวิระพันธ์ รังสีวิจิตรประภา เลขประจำตัวสมาชิก 353112 อะไรอย่างนี้เป็นต้น

ประธานฯ และยกมาเป็นต้นป้อนีใหม่คะ

นายวีระพันธ์ รังสีวิจิตรประภา เลขประจำตัวสมาชิก 353112 ไซ

ประธานฯ เอาอย่างนี้นะคะ

นายวีระพันธ์ รังสีวิจิตรประภา เลขประจำตัวสมาชิก 353112 ถ้าสมมุติท่านบอกว่าเอาถ้าอย่างนั้นตอนนี้เรา 27.8% ท่านจะขยับตรงนี้เป็นร้อยละ 30 เพื่อขออนุมัติเห็นชอบก็ได้ ท่านจะได้มีที่ว่างที่ท่านจะซื้ออะไรเพิ่มเติมอย่างที่ท่านว่าก็ว่าไป เพราะฉะนั้นผมมองว่าตรงนี้สิ่งที่เรากำลังก็คือจะไปก่อนนี้และบอกว่าเป็นไหนมันเป็นสินทรัพย์

ประธานฯ คือมันคล้าย ๆ กับที่อาจารย์พูดกับอาจารย์สุวดีพูดคล้าย ๆ กันที่ก็คิดอย่างนั้นเหมือนกันถึงความคล่องตัวเหมือนกัน อย่างเราบอกว่าตอนนี้เรามีสินทรัพย์อยู่ที่ 35,000 ล้านบาทเพราะว่าเราถูกน้อยถูกใหม่คะ เราลงทุนไปแค่เปอร์เซ็นต์ของตรงนี้ถ้าต่อไปเราจะลงทุนเยอะ เช่น เราบอกว่าจะซื้อพันธบัตรเพิ่มอีกหน่อยเราก็ต้องกู้เพิ่ม กู้เพิ่มแล้วสินทรัพย์ก็เพิ่มขึ้นมาอีกมันก็ไม่ใช้ตัวเลขเท่าเดิมแล้ว เปอร์เซ็นต์ที่เราจะลงทุนเพิ่มก็สามารถจะลงทุนเพิ่มได้มันก็จะโตขึ้นไปตามสินทรัพย์เหมือนกันเพราะเราต้องกู้เพิ่มแบบนี้คงแบบที่อาจารย์เสนอแนะคะ คือตัวเลขมันจะปรับตามกันขึ้นไปถ้าเราเอาเงินมาลงทุนก็คือเราต้องกู้เพิ่ม พอเราต้องกู้เพิ่มสินทรัพย์เราก็ใหญ่ขึ้นมันก็จะเปอร์เซ็นต์ขึ้นไปแบบนี้เหมือนที่เขากำหนดดอกเบี้ย MOR+1 MOR+2 MOR ก็ไม่ได้อยู่กับที่เหมือนกันถูกใหม่คะก็แบบเดียวกันคะเพื่อให้มันปรับตามกันขึ้นไปตามนั้นคะ โอเคพอเข้าใจแล้วคะไม่รู้พูดรู้เรื่องหรือเปล่า เอาอย่างนี้แล้วกันขอให้ไว้ใจคณะกรรมการชุดนี้ก่อนได้ใหม่คะเรายังอยู่กันต่ออีก 1 ปี และเดี๋ยวปีหน้าเป็นชุดใหม่เขากำหนดใหม่และค่อยท้วงกันใหม่ก็แล้วกันนะคะเอาอย่างนี้นะคะ อีกปีเดียวคะ อันนี้ก็ขออนุมัติกำหนดนโยบายและแผนการลงทุนประจำปี 2567 ตามที่คณะกรรมการเสนอแนะคะเราจะพยายามดำเนินการให้รอบคอบที่สุด ให้มีความเสี่ยงน้อยที่สุด ขอให้ที่ประชุมยกมือคะ ขอขอบคุณมากคะ

ที่ประชุมมีมติ เห็นชอบการกำหนดนโยบาย และแผนการลงทุนของสหกรณ์ ประจำปี 2567

4.7 อนุมัติวงเงินซึ่งสหกรณ์อาจกู้ยืม ประจำปี 2567

ประธานฯ ต่อไปเสนอระเบียบวาระที่ 4.7 อนุมัติวงเงินซึ่งสหกรณ์อาจกู้ยืม ประจำปี 2567 อันนี้ก็เช่นเดียวกัน ปกติจะกำหนดวงเงินกู้ยืมไว้ไม่เกินทุนเรือนหุ้นกับทุนสำรองของสหกรณ์รวมกันเพื่อความไม่ประมาทแต่อันที่จริงถ้าตามที่นายทะเบียนกำหนดเราสามารถกำหนดได้ถึง 1.5 เท่า แต่เราไม่เอาเราเอาเท่าที่เรามี

ตามข้อบังคับของสหกรณ์ออมทรัพย์จุฬาลงกรณ์มหาวิทยาลัย จำกัด ข้อ 29 ได้กำหนดให้ที่ประชุมใหญ่กำหนดวงเงินซึ่งสหกรณ์อาจกู้ยืมได้ มีรายละเอียด ดังนี้

ข้อบังคับ ข้อ 29

“วงเงินกู้ยืม ที่ประชุมใหญ่อาจกำหนดวงเงินกู้ยืมสำหรับปีหนึ่งๆ ไว้ตามที่จำเป็นและสมควรแก่การดำเนินงาน วงเงินซึ่งกำหนดดังว่านี้ต้องได้รับความเห็นชอบจากนายทะเบียนสหกรณ์

ถ้าที่ประชุมใหญ่ยังมิได้กำหนด หรือนายทะเบียนสหกรณ์ยังมิได้ให้ความเห็นชอบวงเงินกู้ยืมสำหรับปีใด ก็ให้ใช้วงเงินกู้ยืมสำหรับปีก่อนไปพลาง”

ในปี 2566 สหกรณ์ออมทรัพย์จุฬาฯ ได้รับอนุมัติจากที่ประชุมใหญ่ให้กำหนดวงเงินกู้ยืม และได้รับความเห็นชอบจากนายทะเบียนสหกรณ์ให้ใช้วงเงินการกู้ยืมหรือการค้ำประกันประจำปี สิ้นสุดวันที่ 31 ธันวาคม 2566 ภายในวงเงินไม่เกิน 17,500,000,000 บาท (หนึ่งหมื่นเจ็ดพันห้าร้อยล้านบาทถ้วน)

ตามระเบียบนายทะเบียนสหกรณ์ ว่าด้วยหลักเกณฑ์การพิจารณาให้ความเห็นชอบวงเงินการกู้ยืม หรือการค้ำประกันของสหกรณ์ พ.ศ.2561 ข้อ 7.2.2 (1) ประเภทสหกรณ์ออมทรัพย์ ถือใช้วงเงินการกู้ยืมของสหกรณ์ ไม่เกิน 1.5 เท่าของทุนเรือนหุ้นรวมกับทุนสำรองของสหกรณ์

ณ วันที่ 31 ธันวาคม 2566 สหกรณ์ฯ มีทุนเรือนหุ้นและทุนสำรองรวมกันจำนวน 17,972,931,775.194 บาท

สำหรับปี 2567 คณะกรรมการดำเนินการฯ จึงขออนุมัติกำหนดวงเงินกู้ยืม ซึ่งสหกรณ์ออมทรัพย์ จุฬาฯ อาจกู้ยืมได้ในวงเงิน 17,900,000,000.- (หนึ่งหมื่นเจ็ดพันเก้าร้อยล้านบาทถ้วน)

ทั้งนี้ เพื่อความรอบคอบในการดำเนินกิจการให้สามารถรองรับการขยายขอบเขตของการให้ความช่วยเหลือสมาชิกให้กว้างขวาง และเพื่อให้การบริหารงานมีสภาพคล่องตัวมากยิ่งขึ้น โดยการใช้งบการเงินกู้ยืมนี้จะขออนุมัติคณะกรรมการดำเนินการทุกครั้ง

จึงขอเสนอที่ประชุมใหญ่สามัญประจำปี 2566 วันอังคารที่ 13 กุมภาพันธ์ 2567 เพื่อพิจารณา ประธานฯ ขอมติที่ประชุมใหญ่สามัญประจำปี 2566 อนุมัติวงเงินซึ่งสหกรณ์อาจกู้ยืม ประจำปี 2567

ที่ประชุมมีมติ อนุมัติกำหนดวงเงินกู้ยืม ประจำปี 2567 ซึ่งสหกรณ์ออมทรัพย์จุฬาฯ อาจกู้ยืมได้ในวงเงิน 17,900,000,000.- บาท (หนึ่งหมื่นเจ็ดพันเก้าร้อยล้านบาทถ้วน)

4.8 อนุมัติตัดหนี้สูญสมาชิก

ประธานฯ วาระที่ 4.8 พิจารณาอนุมัติตัดหนี้สูญสมาชิก ตามระเบียบนายทะเบียนว่าด้วยการบัญชีของสหกรณ์ลูกหนี้ที่สามารถตัดจำหน่ายหนี้สูญได้ต้องเป็นหนี้ที่เกิดจากการประกอบกิจการหรือเนื่องจากการประกอบกิจการของสหกรณ์ให้ตัดจำหน่ายหนี้สูญในกรณีหนี้นั้นมีการตั้งค่าเผื่อหนี้สงสัยจะสูญไว้เต็มจำนวนหนี้ที่จะขอตัดจำหน่ายแล้ว หนี้เหล่านี้มีหลักฐานการติดตามทวงถามตามสมควรแก่กรณีมีการฟ้องคดีแล้ว ลูกหนี้ถึงแก่ความตาย คดีถึงที่สุดแล้ว การตัดหนี้สูญสหกรณ์ตั้งค่าเผื่อหนี้สงสัยจะสูญไว้แล้วเพราะเราได้ตั้งการจัดชั้นลูกหนี้ไว้แล้วตามระเบียบนายทะเบียนสหกรณ์ แต่ว่าแม้เราจะตั้งค่าเผื่อไว้เต็มจำนวนแล้วก็ตามการตัดหนี้สูญต้องได้รับอนุมัติจากที่ประชุมใหญ่โดยที่มีรายละเอียดให้ที่ประชุมใหญ่พิจารณาคือจำนวนหนี้ที่ขออนุมัติตัดจำหน่าย ค่าชี้แจงสภาพหลักฐานและการดำเนินการติดตามทวงถาม เหตุผลในการตัดจำหน่ายหนี้สูญและที่ประชุมใหญ่ต้องมีมติอนุมัติเราจึงจะตัดจำหน่ายได้ ในปีนี้สหกรณ์มีลูกหนี้ที่เข้าเกณฑ์สามารถตัดจำหน่ายหนี้สูญได้ตามระเบียบนายทะเบียนสหกรณ์ทั้งสิ้น 12 ราย สหกรณ์ได้ติดตามทวงถามดำเนินคดีต่อศาลมีคำพิพากษาถึงที่สุดแล้ว หลังจากศาลมีคำพิพากษาสหกรณ์ก็ได้ติดตามบังคับคดีกับลูกหนี้แล้วได้แค่บางส่วนไม่สามารถติดตามให้ชำระได้จนครบเพราะลูกหนี้ไม่มีทรัพย์สินใดๆ การขายทอดตลาดก็ขายแล้วก็ไม่สามารถชำระหนี้ได้ครบถ้วน ลูกหนี้มีหนี้ค้างชำระตามคำพิพากษามาเกินกว่า 10 ปีแล้ว แล้วก็สหกรณ์ได้ตั้งค่าเผื่อหนี้สงสัยจะสูญไว้เต็มจำนวนแล้ว ทั้งนี้การอนุมัติตัดจำหน่ายหนี้สูญเป็นการปฏิบัติทางบัญชีไม่ได้เป็นการระงับซึ่งสิทธิเรียกร้อง หมายความว่าถึงแม้เราจะตัดไปแล้วมีมติให้ตัดไปแล้วแต่ยังตามชำระหนี้ได้ถ้าเราเจอตัว มี 12 รายตามรายละเอียดในหน้า 280 แล้วก็ มีรายละเอียดของแต่ละรายตั้งแต่หน้า 281 ถึง 287 ทั้งหมด 12 รายมีตั้งแต่ 3,000 กว่าบาทไปจนกระทั่งถึง 600,000 รวมทั้งหมด 12 รายเป็นเงิน 4,758,309.79 บาท ตามรายละเอียดเอกสารประกอบการประชุม หน้า ที่ 279-287

นายวีระพันธ์ รังสีวิจิตรประภา เลขประจำตัวสมาชิก 353112 ขออนุญาตครับ ท่านประธานคือ ในตารางที่หน้าภาพรวมที่ท่านประธานเพิ่งอ่านรายงานไปเมื่อสักครู่นี้ 4,000,000 กว่าบาท คือตอนแรกผมยัง

เข้าใจว่ายอดหนี้ที่เสนอตัดหนี้สูญมันเป็นยอดหนี้ที่เรียกว่าตามหนี้ไม่ได้แล้ว แต่เปล่าเลยพอไปดูในตารางมันเป็นยอดหนี้ที่เป็นเงินค้างชำระยังไม่ได้พูดถึงเรื่องที่เราขายทรัพย์สินเขา บางส่วนผมขออนุญาตอย่างเคสที่ 2 ก็ได้ 760,000 เราขายทรัพย์สินได้ 600,000 เศษ แสดงว่าหนี้ที่จะตัดมันก็แค่แสนกว่าบาทเองครับท่านประธาน

ประธานฯ ไม่ใช่ค่ะ เอาใหม่ๆ

นายวีระพันธ์ รังสีวิจิตรประภา เลขประจำตัวสมาชิก 353112 ผมขออนุญาตดูเคสที่ 2 เป็นตัวอย่างก็ได้ครับ จำนวนวงเงินค้างชำระ 712

ประธานฯ 720,000 บาท

นายวีระพันธ์ รังสีวิจิตรประภา เลขประจำตัวสมาชิก 353112 จำนวนที่ขออนุมัติตัดหนี้สูญจะสูญ 761,000 แต่ดูรายละเอียดข้างล่าง สหกรณ์ได้บังคับคดีเมื่อวันที่ 1 เพื่อยึดทรัพย์สินและขายทอดตลาดและขายทรัพย์สินได้เมื่อวันที่ 7 ตุลาคม จำนวน 600,000 บาท ผมก็เลยเห็นว่ามันมีทรัพย์สินส่วนหนึ่งที่เราย้ายไปแล้วเอาละไม่เพียงพอต่อการชำระหนี้ มันจึงมีหนี้คงเหลือสุทธิตีกลม ๆ ประมาณอีก 160,000

ประธานฯ ไม่ใช่ค่ะ มันมีดอกเบียคงค้างด้วยอาจารย์ นี่ไงคะเขาขายทรัพย์สินได้เมื่อวันที่ 7 ตุลาคม จำนวน 600,000 รับเงินมาเบ็ดเสร็จค่าใช้จ่ายของศาลด้วย รับเงินมา 577,786...

นายวีระพันธ์ รังสีวิจิตรประภา เลขประจำตัวสมาชิก 353112 คือในตารางของประธานมันก็เขียนว่าจำนวนวงเงินกู้ 720,000 เงินต้นคงค้าง 710,000 อันนี้ผมไม่รู้หรือว่าเงินต้นคงค้างที่ท่านเสนอตัดมันคิดอย่างไร แต่บังเอิญว่ามันเห็นตัวเลขเรื่องของการบังคับคดีขายทอดตลาดแล้วคือตัวเลขมันไม่เห็น ผมเข้าใจว่าท่านประธานอาจจะพูดว่ามันมีดอกเบียผมเข้าใจ แต่ตัวเลขที่ท่านจะเสนอตัดตกลงมันเป็นตัวเลขไหนกันแน่ตามตารางนี้เลย 4,000,000 กว่าบาทหรือจากตรงนี้ที่มันลงไปงมา คือผมดูแล้วผมไม่เข้าใจ

ประธานฯ เดียวพี่ขอชี้แจงเพิ่มเติมอย่างนี้ ตามตารางนี้ขอแก้ตัวเลขชนิดนี้ นะคะพอดีเขาพิมพ์ตัวเลขมาผิด รายที่ 1 ยอดหนี้ที่เสนอตัด 3,549.20 ขอแก้เป็น 3,949.20 และยอดรวมมูลหนี้ที่ขอตัดจำหน่ายหนี้สูญ 12 ราย ยอด 4,758,309.79 ขอแก้ไขเป็น 4,758,709.79 ที่นี้อธิบายแต่ละรายค่ะ รายที่ 1 เป็นกู้ฉุกเฉิน 5,600 บาท เงินต้นคงค้าง 3,949 จำนวนที่ขออนุมัติตัดหนี้สูญ คือ 3,949 อันนี้เขาพิมพ์ผิดนะจะต้องแก้ไข อันนี้ไม่มีปัญหาเพราะสหกรณ์ดำเนินคดีแล้ว อันนี้คดีเขาตัดทั้งกู้พิเศษและกู้ฉุกเฉินที่ประชุมใหญ่ปีที่แล้วเขาเสนอตัดกู้พิเศษไปแต่ลืมตัดกู้ฉุกเฉินความจริงมันต้องตัดไปตั้งแต่ปีที่แล้วและรวมไปเดี๋ยวจะว่าทำไม 3,000 นี่ทำไมไม่ฟ้องมันฟ้องรวมไปกับกู้พิเศษของเขาแต่มันตัดหนี้สูญปีที่แล้วไปและลืมตัดฉุกเฉินเขาก็เลยเอามาขอตัดปีนี้ รายที่ 1 ไม่มีปัญหา ส่วนรายที่ 2 วงเงินกู้ 720,000 บาท เงินต้นคงค้าง 712,522 บาท แต่จำนวนที่ขออนุมัติตัดหนี้สูญคือ 761,081.21 อันนี้คือเราฟ้องเขาที่ 797 การดำเนินการตามคำพิพากษาคือคำพิพากษาให้ชำระ 797,975.87 พร้อมดอกเบียของต้นเงิน 712,522.74 และบังคับคดียึดทรัพย์สินขายทอดตลาด ขายได้ 600,000 ได้รับเงินมาทั้งสิ้น 577,786 บาท เมื่อนำเงินที่ได้จากการขายทรัพย์สินมาชำระหนี้แล้วก็มีหนี้ค้าง การชำระหนี้คือชำระดอกเบียก่อนนะคะ ดอกเบียอัตราร้อยละ 6 ต่อปีของเงินต้น 712,522.74 ตรงนั้นด้วยชำระดอกเบียตรงนั้นและเงินคงค้างด้วยพอชำระดอกเบียคงค้างมาทั้งหมดก็เลยตัดต้นไปได้แค่นี้เดี๋ยวกลายเป็นว่ายอดที่ขออนุมัติตัดหนี้สูญเยอะกว่าวงเงินกู้เสียอีกเป็นอย่างนั้นค่ะ รายอื่น ๆ ก็ทำนองเดียวกันคือกว่าจะฟ้องกว่าจะขายกว่าจะอะไรได้อย่างนี้คะ ดอกเบียมันก็เดินไปเรื่อย ๆ เมื่อสหกรณ์ดอกเบียมันเดินไปเราจะไปตัดดอกเบียออกก็ไม่ได้ กรรมการก็ไม่มีอำนาจตัดดอกเบียหรืออะไรตรงนั้น เราคงได้กรณีสมาชิกเสียชีวิตเท่านั้นถึงคิด 0.01 กรณีแบบนี้คงไม่ได้ เพราะฉะนั้นพอตัดไปมันก็เลยกลายเป็นเหมือนกับมันไม่ได้หักหนี้เลยแต่อันที่จริงมันหักแต่เราเอาไปลงบัญชีเป็นดอกเบียรับเสียก่อนแบบนี้ก็จะครบแบบนี้นะทั้งหมดค่ะ จะเป็นแบบนี้ทั้งหมดยกเว้นรายที่ 1 คือเป็นอันที่หลงมาจากปีที่แล้วหลงมารายหนึ่ง

นายวีระพันธ์ รังสีวิจิตรประภา เลขประจำตัวสมาชิก 353112 เป็นสมาชิกใหม่

ประธานฯ ไม่เป็นค้ำเพราะอันนี้หักหุ้นชำระหนี้หมดแล้ว ฟ้องร้องแล้วเรียบร้อยแล้ว ติดตามหนี้แล้ว ขายทอดตลาดแล้วเอาเงินมาชำระหมดแล้วแต่เนื่องจากว่าหนี้ที่ยังคงเหลือคือส่วนใหญ่จะเป็นการที่ว่าพอเราหักชำระหนี้เราหักดอกเบี้ยก่อนต้นมันก็เลยยังค้างอยู่หักได้ไม่หมดตามนี้คะ อันนี้ขอมติเลยนะคะ ขอมติอนุมัติตัดหนี้สูญ เป็นเสียงส่วนใหญ่คะขอบคุณมากคะ

ที่ประชุมพิจารณาแล้ว มีมติอนุมัติตัดหนี้สูญสมาชิก จำนวน 12 ราย เป็นจำนวนเงิน 4,58,709.80 บาท ดังนี้

รายชื่อ	ชื่อ -นามสกุล	เลขประจำตัวสมาชิก	ยอดหนี้ที่ได้รับอนุมัติตัดหนี้สูญ
1	นางยุพิน ชินเขต	354302	3,949.21
2	นายมนัส มงคลเกิด	370303	761081.21
3	นายประสาน ทองทัศน์	380186	512,489.67
4	นายเอกชัย ฤกษ์นิธิ	380934	470,768.84
5	นายธงชัย ปันไหว	383283	483,635.82
6	นายมานิช บุศย์น้ำเพชร	383471	431,080.39
7	นายสมใจ หอมล่อ	432750	638,103.23
8	นายสมพร อันพันธ์	490068	683,124.33
9	นางบัวแก้ว ประวัติ	492653	472,354.58
10	น.ส.พรมลิต สว่างดี	500458	246,779.20
11	นายพรศักดิ์ ตามะลี	513400	12,094.10
12	น.ส.จรีพร ฉัตรสูงเนิน	521713	43,249.22
รวมยอดหนี้ที่ได้รับอนุมัติตัดหนี้สูญของลูกหนี้ตามคำพิพากษาเป็นเงินรวม			4,758,709.80

4.9 คัดเลือกผู้สอบบัญชีรับอนุญาต ประจำปี 2567

ตามที่สหกรณ์ออมทรัพย์จุฬาลงกรณ์มหาวิทยาลัย จำกัด ได้กำหนดให้มีการประชุมใหญ่สามัญ ประจำปี 2566 วันอังคารที่ 13 กุมภาพันธ์ 2567 โดยมีระเบียบวาระการประชุม เรื่อง พิจารณาคัดเลือกผู้สอบบัญชีรับอนุญาต ประจำปี 2567 นั้น

บัดนี้ มีผู้เสนอราคาบริการตรวจสอบบัญชี ประจำปี 2567 รวม 2 ราย เพื่อเสนอที่ประชุมใหญ่สามัญประจำปี 2566 พิจารณาคัดเลือก ดังนี้

ผู้เสนอบริการสอบบัญชี จำนวน 2 ราย ได้แก่

1. บริษัทมนตรีสอบบัญชีและกฎหมาย จำกัด โดย นายชูศักดิ์ ช่วยชู ผู้สอบบัญชีเลขที่ 8369
2. บริษัท เอ็น. เอส. เค. สอบบัญชีและกฎหมาย จำกัด โดย นายสิริวิชญ์ ไพศาลสร ผู้สอบบัญชีเลขที่ 10136
น.ส.จันทา โปทาเมือง ผู้สอบบัญชีเลขที่ 11032

นายวีระพันธ์ รังสีวิจิตรประภา เลขประจำตัวสมาชิก 353112 พอดีดูผู้สอบบัญชีกับผู้ตรวจกิจการ NSK เสนอเหมือนกันเลย ผมก็เลยเข้าใจว่าถ้าเลือก NSK มันจะกลายเป็นว่าอีกอันหนึ่งไม่ได้ ผมก็เลยไปดูอีกอันหนึ่งก่อน ผู้ตรวจกิจการ NSK เสนอ 600,000 อีกอันหนึ่งเสนอ 360,000 ก็เลยคิดว่าเอาผู้สอบบัญชีที่ก่อนก็ได้ 360,000 ผมไม่แน่ใจนะครับก็คือดูอีกอันหนึ่งที่มันถูกกว่าก่อน

ประธานฯ ค่ะ หมายถึงว่าผู้ตรวจสอบกิจการดู 2 วาระเลยอย่างนี้หรือคะ ผู้ตรวจสอบกิจการก่อนคือผู้สอบบัญชีเขาเสนอ 2 รายเท่ากัน และเราก็เห็นผลงานของเขาแล้วทั้ง 2 ราย เราเลือกใครก็ได้รายใดรายหนึ่ง แต่ผู้ตรวจสอบกิจการเสนอมา 2 ราย ไม่เท่ากัน ตรงส่วนนี้

นายสมลักษณ์ คลังเพ็ชร์ เลขประจำตัวสมาชิก 354217 เสนอ บริษัท เอ็น.เอส.เค.สอบบัญชีและกฎหมาย จำกัด เป็นผู้สอบบัญชีสหกรณ์

ประธานขอมติจากที่ประชุมใหญ่สามัญประจำปี 2566 คัดเลือกผู้สอบบัญชีรับอนุญาต ประจำปี 2566

ที่ประชุมพิจารณาแล้ว มีมติเป็นเอกฉันท์คัดเลือก บริษัท เอ็น.เอส.เค.สอบบัญชีและกฎหมาย จำกัด โดย นายสิริวิชญ์ ไพศาลศรี ผู้สอบบัญชีรับอนุญาตเลขทะเบียนที่ 10136 เป็นผู้สอบบัญชีรับอนุญาตของสหกรณ์ออมทรัพย์จุฬาลงกรณ์มหาวิทยาลัย จำกัด ประจำปี 2567 โดยกำหนดค่าตอบแทน เป็นเงิน จำนวน 400,000.-บาท (สี่แสนบาทถ้วน) ต่อปี

4.10 เลือกตั้งผู้ตรวจสอบกิจการ ประจำปี 2567

ตามที่ สหกรณ์ออมทรัพย์จุฬาลงกรณ์มหาวิทยาลัย จำกัด ได้กำหนดให้มีการประชุมใหญ่สามัญประจำปี 2566 วันอังคารที่ 13 กุมภาพันธ์ 2567 โดยมีระเบียบวาระการประชุม เรื่อง พิจารณาเลือกตั้งผู้ตรวจสอบกิจการประจำปี 2567 นั้น

บัดนี้ มีผู้เสนอราคาบริการตรวจสอบกิจการ รวม 2 ราย เพื่อนำเสนอที่ประชุมใหญ่สามัญ ประจำปี 2566 พิจารณาเลือกตั้ง ดังนี้

ผู้เสนอบริการตรวจสอบกิจการ จำนวน 2 ราย ได้แก่

1. บริษัท เอ็น. เอส. เค. สอบบัญชีและกฎหมาย จำกัด
2. บริษัท ทีเค แอคเค้า แอนด์ แอสโซซิเอท จำกัด

ที่ประชุมพิจารณาแล้ว มีมติเป็นเอกฉันท์เลือก บริษัท ทีเค แอคเค้า แอนด์ แอสโซซิเอท จำกัด เป็นผู้ตรวจสอบกิจการสหกรณ์ออมทรัพย์จุฬาลงกรณ์มหาวิทยาลัย จำกัด ประจำปี 2567 โดยกำหนดค่าตอบแทน เป็นเงิน จำนวน 360,000.-บาท

4.11 เลือกตั้งกรรมการดำเนินการ และรับทราบผลการเลือกตั้งผู้ประสานงานประจำหน่วย ประจำปี 2568

ประธานฯ ต่อไปวาระที่ 4.11 พิจารณาเลือกตั้งกรรมการดำเนินการและรับทราบผลการเลือกตั้งผู้ประสานงานประจำหน่วย อันนี้ขอเชิญประธานหยั่งเสียงฯ ชุดปัจจุบันขึ้นมาดำเนินรายการ เชิญคุณธงชัยคะ

นายธงชัย เกษาด่าน ประธานกรรมการดำเนินการหยั่งเสียงเลือกตั้งฯ ปี 2567 สวัสดีสมาชิกทุกท่าน ผมประธาน กกต.ปี 67 ก็รายงานเลยนะครับเพื่อไม่ให้เสียเวลาเพราะมันดึกแล้ว งบประมาณที่ใช้จ่าย 1,522,977 บาท ผลการหยั่งเสียงเลือกตั้ง ผมขอมติสมาชิกหน่อยครับผมจะไม่ประกาศเป็นรายชื่อบุคคล ผมขอว่าจะประกาศทีเดียวเลยเพิ่งจะมอบให้ประธานดำเนินการ เพราะการดำเนินการเลือกตั้งครั้งนี้ไม่มีการฟ้องหรือร้องเรียนใด ๆ ฉะนั้นขอให้ประกาศรวมได้ไหมครับ ขออนุมัติด้วยครับจะได้ไม่เสียเวลา

สมาชิก รวมเลยครับ

นายธงชัย เกษาด่าน ประธานกรรมการดำเนินการหยั่งเสียงเลือกตั้งฯ ปี 2567 ตำแหน่ง รองประธานผู้ที่ได้คะแนนสูงสุด ผศ.น.สพ.ดร.ทิลดิสร์ รุ่งเรืองกิจไกร ตำแหน่งรองประธานได้คะแนนสูงสุด ตำแหน่งเหรียญกิตติ นายพงษ์ธร ศะศิงาม ตำแหน่งกรรมการเขต 2 นายจักรี ปรางจันทร์ ตำแหน่งกรรมการเขต 6 นายสมลักษณ์ คลังเพ็ชร์ ตำแหน่งกรรมการเขต 7 นายวัฒนพร ดวงแก้ว ตำแหน่งคณะกรรมการเขต 8 นางทิพทยา โชคศิริ เขต 10 นางสาว บุญศรี ขอมติที่ประชุมเพื่อเลือกตั้งตามรายชื่อที่ผมประกาศเป็น คณะกรรมการดำเนินการสหกรณ์ออมทรัพย์ประจำปี 2567 ขอโหวตให้เลือกตั้งหน่วยครบ ขอลงมติเลือกตั้งยกมือ ด้วยครบขอเป็นมติเลยนะครบจะได้ไม่เสียเวลา เป็นเอกฉันท์นะครบก็จะได้ตามรายชื่อนี้เป็นคณะกรรมการ ดำเนินการของสหกรณ์ออมทรัพย์ประจำปี 2567

ที่ประชุมพิจารณาแล้ว มีมติเลือกตั้งกรรมการดำเนินการ 7 ท่าน เป็นกรรมการดำเนินการ สหกรณ์ออมทรัพย์จุฬาฯ ชุดที่ 64 ประจำปี 2567 ดังนี้

- | | | | |
|-----------------------------|--------|---------------------|-----------------|
| 1. ตำแหน่งรองประธานกรรมการ | ได้แก่ | ผศ.น.สพ.ดร.ทิลดิสร์ | รุ่งเรืองกิจไกร |
| 2. ตำแหน่งเหรียญกิตติ | ได้แก่ | นายพงษ์ธร | ศะศิงาม |
| 3. ตำแหน่งกรรมการ เขตที่ 2 | ได้แก่ | นายจักรี | ปรางจันทร์ |
| 4. ตำแหน่งกรรมการ เขตที่ 6 | ได้แก่ | นายสมลักษณ์ | คลังเพ็ชร์ |
| 5. ตำแหน่งกรรมการ เขตที่ 7 | ได้แก่ | นายวัฒนพร | ดวงแก้ว |
| 6. ตำแหน่งกรรมการ เขตที่ 8 | ได้แก่ | นายทิพทยา | โชคศิริ |
| 7. ตำแหน่งกรรมการ เขตที่ 10 | ได้แก่ | นางสุภา | บุญศรี |

นายธงชัย เกษาด่าน ประธานกรรมการดำเนินการหยั่งเสียงเลือกตั้งฯ ปี 2567 แจ้งผลสรุป นับคะแนนผู้ที่ได้คะแนนสูงสุดของผู้ประสานงานประจำหน่วยประจำปี 2567

- | | |
|-------------|-------------------------|
| หน่วยที่ 1 | นางอวัตตา เทพหยด |
| หน่วยที่ 2 | นางรำไพร ทองคำ |
| หน่วยที่ 3 | นายสยาม ทองแสง |
| หน่วยที่ 4 | นายเฉลิมพล โพธิกุล |
| หน่วยที่ 5 | นายประดิษฐ์ พลพิลา |
| หน่วยที่ 6 | นางสาวอรสา เหนียงแจ่ม |
| | นางสาววาสนา ณ ภูเขียว |
| หน่วยที่ 7 | นายพรสิทธิ์ ฤทธิสำเร็จ |
| | นายเฉลียง ศรีสุพรรณ |
| หน่วยที่ 8 | นางสาวสุวรรณี ขนขจี |
| หน่วยที่ 9 | นางสุปราณี แยมยิ้ม |
| หน่วยที่ 10 | นายสุพจน์ ศรีเมือง |
| หน่วยที่ 11 | นายชัยนันท์ พรหมนิ่ม |
| หน่วยที่ 12 | นางชุตินา จันทร์ฉาย |
| หน่วยที่ 13 | นายอัคเดช เกษเจริญ |
| หน่วยที่ 14 | นายพิษณุ อัมลา |
| หน่วยที่ 15 | นายชำนาญ แก้วจันทร์ |
| หน่วยที่ 16 | นายจารึก ภิภักกิจ |
| หน่วยที่ 17 | นางสาวศิวรัตน์ ทองคล้าย |

หน่วยที่ 18	นายวิสุทธิ์ สุตบุญมา
หน่วยที่ 19	นางสาวพรชนิตว์ แสงเนียม
หน่วยที่ 20	นางสมฤทัย ไตรสาคร
หน่วยที่ 21	นายเอกนรินทร์ พวงโต
หน่วยที่ 22	นางธมลวรรณ นาคตระกูล
หน่วยที่ 23	นายอุดม พอดี
หน่วยที่ 24	นายศักดา ดีมูล

ขอให้ที่ประชุมรับทราบนะครับ

ที่ประชุมมีมติ รับทราบผลการเลือกตั้งผู้ประสานงานประจำหน่วย ประจำปี 2567

ประธานฯ ขอขอบคุณธงชัยประธานหยิ่งเสียงค่ะ ต่อไปเป็นระเบียบวาระที่ 5 เรื่องอื่น ๆ ซึ่งเข้าใจว่าน่าจะไม่มีแล้ว ทุกคนเข้ามารอจับฉลากกันแล้ว ไม่มีเรื่องอื่น ๆ นะคะ ขออนุญาตปิดประชุมค่ะเดี๋ยวเราจะได้จับฉลากกัน ขอขอบคุณทุก ๆ คนค่ะ ขอขอบคุณมากค่ะ

ระเบียบวาระที่ 5 เรื่องอื่นๆ (ถ้ามี)

- ไม่มี -

เลิกประชุมเวลา 18.50 น.

Dr. L

นางศิริวรรณ ปัญญาธรรม

ประธานกรรมการ

ประธานในที่ประชุม

ชรินทร์ เหนียงแจ่ม

นายชรินทร์ เหนียงแจ่ม

เลขานุการ

ผู้จัดรายงานการประชุม

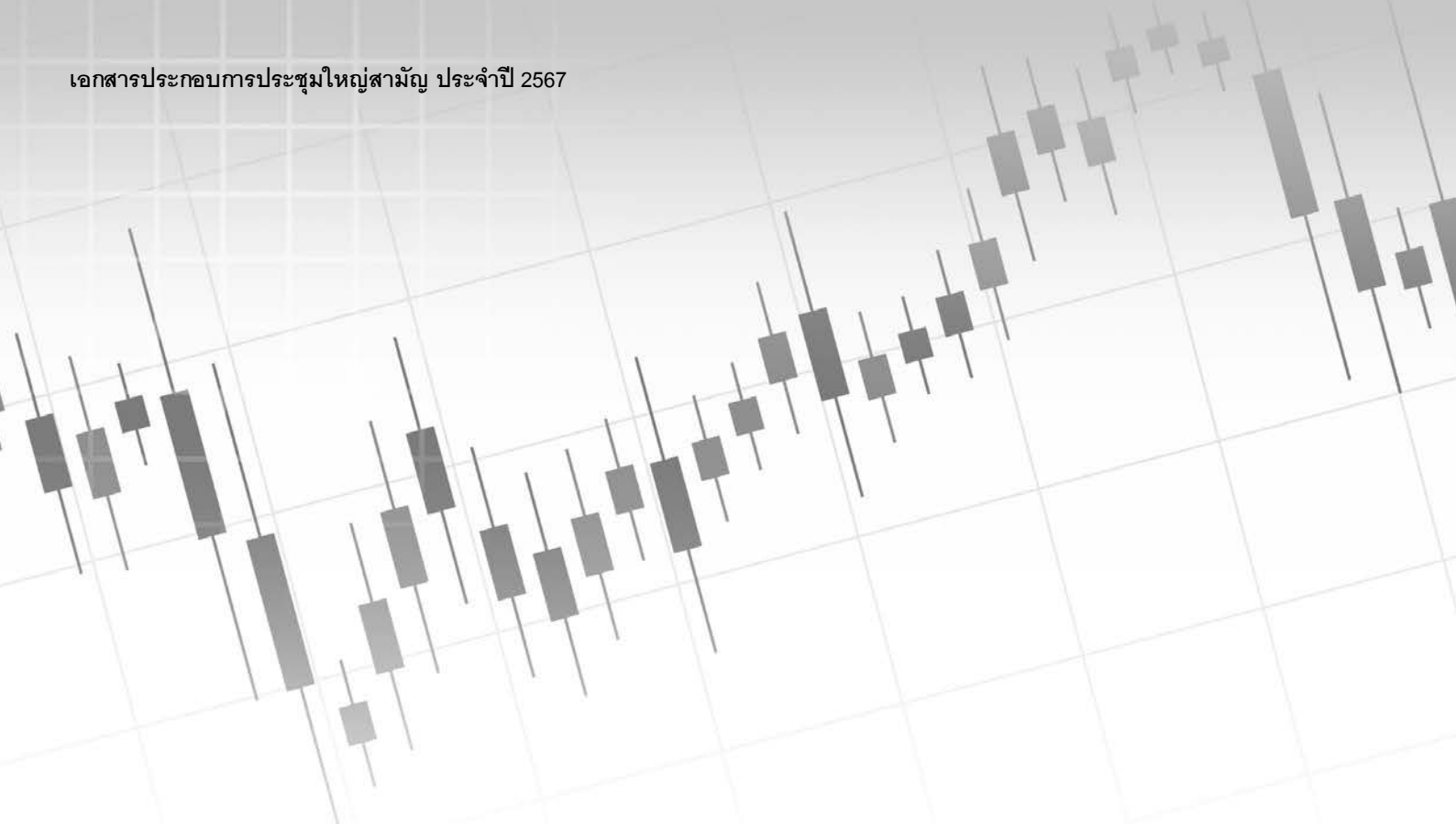

ระเบียบวาระที่ 3

เรื่องแจ้งเพื่อทราบ



ระเบียบวาระที่ 3.1

เรื่อง รับทราบการรับสมัครสมาชิกใหม่ สมาชิกสมทบ
และสมาชิกลาออกจากสหกรณ์ ในระหว่างปี 2567

สมาชิก

เมื่อวันที่ 1 มกราคม 2567 สหกรณ์มีสมาชิกทั้งสิ้น	11,432	ราย
ในระหว่างปี 2567 ได้มีการเปลี่ยนแปลงจำนวนสมาชิก ดังนี้		
บวก รับสมาชิกเข้าใหม่ระหว่างปี	223	ราย
รวมเป็นจำนวนสมาชิก	11,655	ราย
หัก ผู้ที่พ้นสมาชิกภาพตามข้อบังคับฯ ข้อ 10		
ข้อ 10 (1) ตาย	94	
ข้อ 10 (2) วิกลจริต	1	
ข้อ 10 (3) ลาออกจากสหกรณ์	168	
ข้อ 10 (4) ถูกคำสั่งศาลให้ล้มละลาย	1	
ข้อ 10 (5) ถูกออกจากงานประจำตามข้อ 4 (3) โดยมีความผิด	2	
ข้อ 10 (6) ถูกให้ออกจากสหกรณ์	12	
ข้อ 10 (7) ขาดคุณสมบัติตามข้อ 4 โดยไม่มีความผิด และมีอายุการเป็นสมาชิกไม่ถึง 10 ปี	48	326 ราย
คงเหลือสมาชิก ณ วันที่ 31 ธันวาคม 2567	11,329	ราย

สมาชิกสมทบ

สมาชิกสมทบกิตติมศักดิ์	1	พระองค์
สมเด็จพระกนิษฐาธิราชเจ้า กรมสมเด็จพระเทพรัตนราชสุดาฯ สยามบรมราชกุมารี		

สมาชิกสมทบ

เมื่อวันที่ 1 มกราคม 2567 สหกรณ์มีสมาชิกสมทบทั้งสิ้น	4,159	ราย
ในระหว่างปี 2567 ได้มีการเปลี่ยนแปลงจำนวนสมาชิกสมทบ ดังนี้		
บวก รับสมาชิกสมทบเข้าใหม่ระหว่างปี	29	ราย
รวมเป็นจำนวนสมาชิกสมทบ	4,188	ราย
หัก ผู้ที่พ้นสมาชิกภาพตามข้อบังคับฯ ข้อ 17/8		
ข้อ 17/8 (1) ตาย	17	
ข้อ 17/8 (3) ลาออกจากสหกรณ์	98	115 ราย
คงเหลือสมาชิกสมทบ ณ วันที่ 31 ธันวาคม 2567	4,073	ราย
รวมจำนวนสมาชิกทั้งหมด	15,403	ราย

เปรียบเทียบวาระที่ 3.2

เรื่อง รับทราบรายงานผลการดำเนินงานประจำปี 2567

ผลการดำเนินงานเปรียบเทียบกับปีก่อน

หน่วย: บาท

รายการ	ปี 2567	ปี 2566	เพิ่ม (ลด)	ร้อยละ
จำนวนสมาชิก (ราย)	15,403	15,592	(189.00)	(1.21)
สินทรัพย์รวม	37,933,932,142.52	35,760,107,530.06	2,173,824,612.46	6.08
ทุนเรือนหุ้น	15,084,951,700.00	15,064,497,970.00	20,453,730.00	0.14
ทุนสำรอง	2,959,121,984.65	2,908,433,805.19	50,688,179.46	1.74
ทุนสะสมตามข้อบังคับฯ	121,061,692.10	120,287,669.00	774,023.10	0.64
เงินฝากออมทรัพย์	4,916,722,362.85	5,186,046,986.22	(269,324,623.37)	(5.19)
เงินฝากประจำ	9,354,298,956.71	9,637,535,478.25	(283,236,521.54)	(2.94)
เงินฝากรายเดือนปลอดภาษี	11,471,640.00	85,138,300.00	(73,666,660.00)	(86.53)
รวมเงินรับฝาก	14,282,492,959.56	14,908,720,764.47	(626,227,804.91)	(4.20)
เงินให้สมาชิกกู้เพิ่มระหว่างปี	5,380,295,912.75	4,561,502,397.68	818,793,515.07	17.95
สมาชิกชำระคืนเงินกู้ระหว่างปี	5,362,709,058.61	4,733,052,550.44	629,656,508.17	13.30
ลูกหนี้เงินกู้สมาชิก คงเหลือ	5,500,587,274.81	5,483,000,420.67	17,586,854.14	0.32
เงินให้สหกรณ์อื่นกู้เพิ่มระหว่างปี	5,310,000,000.00	777,831,472.14	4,532,168,527.86	582.67
สหกรณ์อื่นชำระคืนเงินกู้ระหว่างปี	1,549,077,721.27	1,681,965,576.99	(132,887,855.72)	(7.90)
ลูกหนี้เงินกู้ สหกรณ์อื่น คงเหลือ	5,818,422,408.06	4,505,004,601.47	1,313,417,806.59	29.15
เงินลงทุน	25,926,148,829.99	25,005,280,111.22	920,868,718.77	3.68
ทุนของสหกรณ์	18,148,192,974.64	18,003,863,374.94	144,329,599.70	0.80
กำไรสุทธิประจำปี	921,329,938.39	506,881,794.64	414,448,143.75	81.76

สมาชิกภาพ

สมาชิก

จำนวนสมาชิก เมื่อวันที่ 1 มกราคม 2567	11,432	ราย
<u>บวก</u> รับสมาชิกเข้าใหม่ระหว่างปี	223	ราย
คืนสมาชิกภาพระหว่างปี	-	ราย
รวมเป็นจำนวนสมาชิก		ราย
<u>หัก</u> ผู้ที่พ้นสมาชิกภาพตามข้อบังคับฯ ข้อ 10 (1), (2), (3), (5), (6), (7)	326	ราย
คงเหลือจำนวนสมาชิก ณ วันที่ 31 ธันวาคม 2567	11,329	ราย

สมาชิกสมทบกิตติมศักดิ์

1 พระองค์

สมเด็จพระกนิษฐาธิราชเจ้า กรมสมเด็จพระเทพรัตนราชสุดาฯ สยามบรมราชกุมารี

สมาชิกสมทบ

จำนวนสมาชิกสมทบ เมื่อวันที่ 1 มกราคม 2567	4,159	ราย
<u>บวก</u> รับสมาชิกสมทบเข้าใหม่ระหว่างปี	29	ราย
รวมเป็นจำนวนสมาชิกสมทบ	4,188	ราย
<u>หัก</u> ผู้ที่พ้นสมาชิกภาพตามข้อบังคับฯ ข้อ 17/8 (1), (3), (5)	115	ราย
คงเหลือจำนวนสมาชิกสมทบ ณ วันที่ 31 ธันวาคม 2567	4,073	ราย
รวมจำนวนสมาชิกทั้งหมด	15,403	ราย

ทุนเรือนหุ้น

ยอดยกมา ณ วันที่ 1 มกราคม 2567	15,064,497,970.00	บาท
<u>บวก</u> สมาชิกเพิ่มหุ้นระหว่างปี	32,282,190.00	บาท
เงินค่าหุ้นรายเดือน	494,745,680.00	บาท
รวมเป็นเงิน	15,591,525,840.00	บาท
<u>หัก</u> จ่ายคืนเงินค่าหุ้นระหว่างปี	506,574,140.00	บาท
คงเหลือทุนเรือนหุ้น ณ วันที่ 31 ธันวาคม 2567	15,084,951,700.00	บาท

เงินรับฝาก

	เงินฝากออมทรัพย์ (บาท)	เงินฝากประจำ (บาท)	เงินฝากรายเดือน ปลอดภาษี (บาท)
ยอดยกมา ณ วันที่ 1 มกราคม 2567	5,186,046,986.22	9,637,535,478.25	85,138,300.00
บวก เงินฝากเพิ่มระหว่างปี	18,521,129,343.33	9,800,347,660.53	58,678,740.00
หัก สมาชิกถอนเงินฝากระหว่างปี	18,790,453,966.70	10,083,584,182.07	132,345,400.00
เงินฝาก ณ วันที่ 31 ธันวาคม 2567	4,916,722,362.85	9,354,298,956.71	11,471,640.00

เงินให้กู้แก่สมาชิก

สหกรณ์ กำหนดแบบอัตราดอกเบี้ยเงินกู้และเงินเฉลี่ยคืน เริ่มตั้งแต่วันที่ 7 เมษายน พ.ศ.2566 เพื่อให้สมาชิกเลือกแบบใดแบบหนึ่งตามความสมัครใจ ดังนี้

แบบที่	อัตราดอกเบี้ยเงินกู้ (ร้อยละ)	เงินเฉลี่ยคืน (ร้อยละ)	ดอกเบี้ยเงินกู้สุทธิ
1	5.00	ขึ้นอยู่กับที่ประชุมใหญ่พิจารณาจัดสรรกำไรสุทธิ
2	3.25	ไม่มีเงินเฉลี่ยคืน	3.25

	เงินกู้ฉุกเฉิน (บาท)	เงินกู้สามัญ (บาท)	เงินกู้พิเศษ (บาท)	รวมยอดเงินกู้ ทุกประเภท (บาท)
ยอดยกมา ณ วันที่ 1 มกราคม 2567	33,846,849.21	1,874,550,199.58	3,574,603,371.88	5,483,000,420.67
บวก ให้กู้ระหว่างปี	239,590,500.00	3,389,747,844.21	1,750,957,568.54	5,380,295,912.75
หัก สมาชิกชำระคืนระหว่างปี	233,809,845.79	3,158,154,861.07	1,970,744,351.75	5,362,709,058.61
คงเหลือ ณ วันที่ 31 ธันวาคม 2567	39,627,503.42	2,106,143,182.72	3,354,816,588.67	5,500,587,274.81

เงินให้สหกรณ์อื่นกู้ เงินลงทุนในหุ้นชุมนุมสหกรณ์/หุ้นธนาคาร/ หุ้นบริษัทสหประกันชีวิต จำกัด การลงทุนในตราสารหนี้และตราสารทุน

สภาพคล่องคงเหลือของสหกรณ์ หลังจากให้สมาชิกกู้ยืมแล้ว สหกรณ์ได้นำไปให้สหกรณ์ต่าง ๆ ได้กู้ยืม โดยพิจารณา สถานะการเงินและความมั่นคงของสหกรณ์นั้น ๆ สภาพคล่องอีกส่วนหนึ่ง สหกรณ์ได้นำไปลงทุนในตราสารหนี้ที่ได้รับการจัด อันดับความน่าเชื่อถือตั้งแต่ระดับ A- ขึ้นไป เพื่อให้เกิดดอกผลนำมาจัดสรรเป็นสวัสดิการต่าง ๆ ให้แก่สมาชิก และสภาพคล่อง ส่วนที่เหลือจากกิจกรรมข้างต้น สหกรณ์ จึงได้กำหนดนโยบายการลงทุนให้เป็นไปตามกรอบการลงทุนของสหกรณ์ตาม พ.ร.บ. สหกรณ์ ยอดเงินให้สหกรณ์อื่นกู้ การลงทุนในหุ้นชุมนุมสหกรณ์/ หุ้นธนาคาร/ หุ้นบริษัท สหประกันชีวิต จำกัด การลงทุน ในตราสารหนี้และตราสารทุนคงเหลือ ณ วันที่ 31 ธันวาคม 2567 มีดังนี้

เงินให้สหกรณ์อื่นกู้ ยอดยกมา ณ วันที่ 1 มกราคม 2567	จำนวน	10	สัญญา	เป็นเงิน	3,404,325,940.49	บาท
<u>บวก</u> ให้กู้เพิ่มระหว่างปี	จำนวน	14	สัญญา	เป็นเงิน	5,310,000,000.00	บาท
<u>หัก</u> รับชำระหนี้คืนระหว่างปี	จำนวน	3	สัญญา	เป็นเงิน	(2,983,830,721.27)	บาท
ลูกหนี้ตามคำพิพากษาและลูกหนี้ระหว่างดำเนินคดี	จำนวน	-	สัญญา	เป็นเงิน	-	บาท
<u>รวม</u> เงินให้สหกรณ์อื่นกู้ ณ วันที่ 31 ธันวาคม 2567	จำนวน	21	สัญญา	เป็นเงิน	5,730,495,219.22	บาท
เงินนำไปฝากสหกรณ์อื่น	จำนวน	-	สหกรณ์	เป็นเงิน	-	บาท
กองทุนส่วนบุคคล	จำนวน	-	กองทุน	เป็นเงิน	-	บาท
หุ้นชุมนุมสหกรณ์/ หุ้นธนาคาร/ หุ้นสหประกันชีวิต	จำนวน	6	แห่ง	เป็นเงิน	583,201,010.00	บาท
การลงทุนในตราสารหนี้	จำนวน	37	แห่ง	เป็นเงิน	18,098,687,770.49	บาท
การลงทุนในกองทุนรวม	จำนวน	1	แห่ง	เป็นเงิน	47,170,240.00	บาท
เงินลงทุนตราสารทุน	จำนวน	3	แห่ง	เป็นเงิน	8,545,417,150.00	บาท

รายงานผลการติดตามเร้งรัดหนี้สินของสหกรณ์

สมาชิกที่ออกจากสหกรณ์ และยังมีหนี้สินค้างชำระ สหกรณ์ได้ดำเนินการติดตามและเร้งรัดหนี้สินอย่างต่อเนื่องมาโดยตลอด ในปี 2567 สหกรณ์ ได้ดำเนินการติดตามและเร้งรัดหนี้สิน ประเภทเงินกู้สามัญ และเงินกู้พิเศษ ได้ทั้งสิ้นจำนวน 37 ราย/สัญญา เป็นเงินทั้งสิ้น 21,385,196.53 บาท อย่างไรก็ตาม ยังคงมีหนี้สินของสมาชิกค้างชำระคงเหลืออยู่ซึ่งสหกรณ์ ได้ดำเนินการจัดชั้นคุณภาพหนี้และตั้งค่าเผื่อหนี้สงสัยจะสูญเต็มจำนวน ตามระเบียบนายทะเบียนสหกรณ์ ว่าด้วยการจัดชั้นคุณภาพลูกหนี้เงินกู้และการเผื่อหนี้สงสัยจะสูญ พ.ศ. 2544 โดยเริ่มตั้งแต่ปี พ.ศ. 2542 เป็นต้นมา

ณ วันที่ 31 ธันวาคม 2567 สหกรณ์ มีลูกหนี้ที่ไม่ก่อให้เกิดรายได้ ประเภทเงินกู้สามัญ และเงินกู้พิเศษ จำนวน 228 ราย รวมเป็นจำนวนเงิน 111,437,740.13 บาท ดังรายละเอียดต่อไปนี้

ลูกหนี้พ้นสมาชิกภาพ

1. ลูกหนี้จัดชั้นคุณภาพลูกหนี้ปกติ*	จำนวน	41	ราย	เป็นเงิน	23,117,933.94	บาท
2. ลูกหนี้จัดชั้นต่ำกว่ามาตรฐาน**	จำนวน	9	ราย	เป็นเงิน	652,180.72	บาท
3. ลูกหนี้จัดชั้นสงสัย***	จำนวน	28	ราย	เป็นเงิน	10,866,587.55	บาท
4. ลูกหนี้จัดชั้นสงสัยจะสูญ****	จำนวน	-	ราย	เป็นเงิน	-	บาท
5. ลูกหนี้จัดชั้นสูญ*****	จำนวน	150	ราย	เป็นเงิน	76,801,037.92	บาท
รวมหนี้ค้างชำระ	จำนวน	228	ราย	เป็นเงิน	111,437,740.13	บาท

หมายเหตุ

- * ลูกหนี้จัดชั้นคุณภาพลูกหนี้ปกติ หมายถึง ลูกหนี้ที่ค้างชำระต้นเงินและ/หรือดอกเบี้ยเป็นระยะเวลาติดต่อกัน ไม่เกิน 3 เดือน (ยังไม่ต้องตั้งค่าเผื่อหนี้สงสัยจะสูญ)
- ** ลูกหนี้จัดชั้นต่ำกว่ามาตรฐาน หมายถึง ลูกหนี้ที่ค้างชำระต้นเงินและ/หรือดอกเบี้ยเป็นระยะเวลาติดต่อกัน เกินกว่า 3 เดือน แต่ไม่เกิน 6 เดือน ต้องตั้งค่าเผื่อหนี้สงสัยจะสูญ 20% ของหนี้ค้างชำระ (หักด้วย 100% ของมูลค่าหลักทรัพย์ประเมินทางราชการที่จำนองเป็นประกัน)
- *** ลูกหนี้จัดชั้นสงสัย หมายถึง ลูกหนี้ที่ค้างชำระต้นเงินและ/หรือดอกเบี้ยเป็นระยะเวลาติดต่อกันเกินกว่า 6 เดือน แต่ไม่เกิน 12 เดือน ต้องตั้งค่าเผื่อหนี้สงสัยจะสูญ 50% ของหนี้ค้างชำระ (หักด้วย 100% ของมูลค่าหลักทรัพย์ประเมินทางราชการที่จำนองเป็นประกัน)
- **** ลูกหนี้จัดชั้นสงสัยจะสูญ หมายถึง ลูกหนี้ที่ค้างชำระต้นเงินและ/หรือดอกเบี้ยเป็นระยะเวลาติดต่อกันเกินกว่า 12 เดือนนับแต่วันที่ครบกำหนดชำระ ต้องตั้งค่าเผื่อหนี้สงสัยจะสูญ 100% ของหนี้ค้างชำระ (หักด้วย 100% ของมูลค่าหลักทรัพย์ประเมินทางราชการที่จำนองเป็นประกัน)
- ***** ลูกหนี้จัดชั้นสูญ หมายถึง ลูกหนี้เงินกู้ที่ไม่สามารถชำระต้นเงินและ/หรือดอกเบี้ยได้โดยสิ้นเชิง

ค่าใช้จ่ายการบริหารด้านการเงินครบวงจร

สหกรณ์มีบริการด้านการเงิน ได้แก่ บริการ ATM ของธนาคารกรุงศรีอยุธยา เพื่ออำนวยความสะดวกให้กับสมาชิก โดยสหกรณ์ เป็นผู้ชำระค่าธรรมเนียมต่าง ๆ ในปี พ.ศ. 2567 ดังนี้

1.	ค่าธรรมเนียมรายการฝาก-ถอน ผ่านระบบ ATM	264,600.00	บาท
2.	ค่าธรรมเนียมรายปีบัตร ATM-ID ธนาคารกรุงศรีอยุธยา	662,550.00	บาท
3.	ค่าบริการส่งข้อความผ่านทางเว็บไซต์ของ ThaiBulksms	3,745.00	บาท
รวมทั้งสิ้น		930,895.00	บาท

การใช้ทุนสาธารณประโยชน์

ที่	รายการ	จำนวนเงิน (บาท)
1	ทูลเกล้าฯ ถวายเงิน	
มี.ค.	ทูลเกล้าฯ ถวายเงินสมเด็จพระกนิษฐาธิราชเจ้า กรมสมเด็จพระเทพรัตนราชสุดาฯ สยามบรมราชกุมารี เนื่องในวันสถาปนาจุฬาลงกรณ์มหาวิทยาลัย	100,000.00
รวม		100,000.00
ที่	รายการ	จำนวนเงิน (บาท)
2	เพื่อสมาชิกและประชาคมชาวจุฬาฯ	
ม.ค.	สนับสนุนงบประมาณ “โครงการค่ายรณรงค์ป้องกันโรคพิษสุนัขบ้า” ให้กับสโมสรนิสิต คณะสัตวแพทยศาสตร์ จุฬาฯ เพื่อฉีดวัคซีนป้องกันโรคพิษสุนัขบ้าให้สุนัขและแมวในชุมชน จำนวน 500 ตัว ณ ต.ไร่เชิง อ.สามพราน จ.นครปฐม	3,000.00
ก.พ.	สนับสนุนงบประมาณการจัดคอนเสิร์ตการกุศลจุฬา-สุนทรภรณ์ “สรวลสนาน กาชาด 100 ปี” เพื่อดำเนินการจัดหารายได้โดยเสด็จพระราชกุศล สมทบทุนสภาภาษาไทย จุฬาลงกรณ์มหาวิทยาลัย	10,000.00
ก.พ.	สนับสนุนงบประมาณ “โครงการแหวกวิถีโมเลกุล ครั้งที่ 6” ให้กับคณะวิทยาศาสตร์ จุฬาฯ เพื่อให้ให้นักเรียนชั้นมัธยมศึกษาตอนปลายมีความรู้และความเข้าใจกับการเรียน ตลอดจนงานวิจัยทางชีวเคมีอันมีส่วนเกี่ยวข้องกับการดำเนินชีวิต และมีประโยชน์ต่อการพัฒนาประเทศมากยิ่งขึ้น	3,000.00
มี.ค.	สนับสนุนงบประมาณ “โครงการจุฬาฯ เพื่อน้องชายแดนใต้ ครั้งที่ 5” ให้กับสโมสรนิสิตจุฬาฯ เพื่อให้ให้นักเรียนผู้เข้าร่วมโครงการมีความเข้าใจต่อการศึกษาในระดับอุดมศึกษา และเพิ่มทักษะในการทำงานเพื่อตอบโจทย์ความต้องการของตลาดแรงงาน	3,000.00

ที่	รายการ	จำนวนเงิน (บาท)
เม.ย.	สนับสนุนงบประมาณ “โครงการค่ายอาสาฤดูฝนปีการศึกษา 2567” ให้กับชมรมค่ายอาสาพัฒนาชาวไทยภูเขา จุฬาฯ ณ ศูนย์การเรียนรู้ชุมชนชาวไทยภูเขาแม่ฟ้าหลวง ณ บ้านคอตะ ต.แม่หลวง อ.อมก๋อย จ.เชียงใหม่	3,000.00
พ.ค.	สนับสนุนงบประมาณ “โครงการค่ายฟันเฟืองสานฝัน ครั้งที่ 23” ให้กับชมรมวิชาการกรรมการนิสิตคณะวิศวกรรมศาสตร์ จุฬาฯ เพื่อเพิ่มโอกาสในการศึกษาต่อในระดับอุดมศึกษา และช่วยชี้แนะแนวทางการศึกษาต่อในเส้นทางแต่ละสายอาชีพ ให้กับนักเรียนมัธยมศึกษาตอนปลาย ณ โรงเรียนเทพาลัย ต.เทพาลัย อ.คง จ.นครราชสีมา	3,000.00
พ.ค.	สนับสนุนงบประมาณ “ค่ายศึกษาเรียนรู้และปลูกฝังจิตสำนึกในการอนุรักษ์” ให้กับชมรมอนุรักษ์สภาพแวดล้อมแห่งจุฬาฯ เพื่อศึกษาเรียนรู้และปลูกฝังจิตสำนึกในการอนุรักษ์ธรรมชาติ ณ อุทยานแห่งชาติน้ำตกหงาว อ.เมือง จ.ระนอง และหมู่บ้านตากทะเลนอก ต.กำพวน อ.สุขสำราญ จ.ระนอง	3,000.00
พ.ค.	ร่วมบริจาคสมทบทุน “เข็มนวนอันนันทมหิตล” ประจำปี พ.ศ.2567 กับคณะแพทยศาสตร์ จุฬาฯ	10,000.00
มิ.ย.	สนับสนุนงบประมาณ “โครงการเฉลิมฉลองเนื่องในโอกาสครบรอบ 50 ปี” แห่งการสถาปนาสถาบันวิจัยสภาวะแวดล้อม จุฬาฯ เพื่อให้สังคมและประชาชนตระหนักถึงความสำคัญของทรัพยากรธรรมชาติและสิ่งแวดล้อมต่อการพัฒนาประเทศที่ยั่งยืน	1,000.00
ก.ย.	สนับสนุนงบประมาณ “โครงการค่ายแนะแนวการศึกษาจากจตุรี-ศรีตรัง ครั้งที่ 14” ให้กับองค์การบริหารสโมสรนิสิต จุฬาฯ เพื่อแนะแนวและเตรียมความพร้อมในการศึกษาต่อระดับอุดมศึกษา ส่งเสริมความสามารถทางวิชาการ และเป็นประโยชน์ทางการศึกษาให้กับนักเรียนชั้นมัธยมศึกษาตอนปลายในจังหวัดตรัง	3,000.00
ก.ย.	สนับสนุนงบประมาณ “โครงการสัมมนาวิชาการสัญจร ปีการศึกษา 2567” ให้กับชมรมศาสนาศึกษาแผนกอิสลาม จุฬาฯ เพื่อให้สมาชิกชมรมมีความรู้พื้นฐานด้านศาสนาและช่วยกันพัฒนาตนเองให้ดำรงอยู่บนศาสนาอิสลาม ณ รีสอร์ทศรีเปี่ยมสุข อ.เมือง จ.ปทุมธานี	3,000.00
ต.ค.	สนับสนุนงบประมาณ “โครงการ ESD CAMP ครั้งที่ 1 ปีการศึกษา 2567” ให้กับกรรมการนิสิตคณะวิศวกรรมศาสตร์ จุฬาฯ เพื่อเปิดโอกาสให้นักเรียนได้ประสบการณ์การเรียนรู้ในระดับอุดมศึกษา และเพื่อให้นักเรียนจากจังหวัดลพบุรี และจังหวัดใกล้เคียงได้มีโอกาสเข้าถึงแนะแนวการศึกษาต่อในคณะวิศวกรรมศาสตร์	3,000.00
ต.ค.	สนับสนุนงบประมาณ “โครงการค่ายศึกษาเรียนรู้และสร้างความตระหนักรู้ในการอนุรักษ์สิ่งแวดล้อม ปี 2567” ของชมรมอนุรักษ์สภาพแวดล้อมแห่งจุฬาฯ เพื่อเปิดโอกาสให้นิสิต จุฬาฯ ที่มีความสนใจด้านธรรมชาติและสิ่งแวดล้อมได้เข้าร่วมกิจกรรม ณ อุทยานแห่งชาติกุยบุรี ต.หาดขาม อ.กุยบุรี จ.ประจวบคีรีขันธ์	3,000.00
พ.ย.	สนับสนุนงบประมาณ “โครงการค่ายฤดูหนาว ปีการศึกษา 2567” ให้กับชมรมค่ายอาสาพัฒนาชาวไทยภูเขาจุฬาฯ ณ โรงเรียนบ้านน้ำปลามุง ต.แม่เนาเติง อ.ปาย จ.แม่ฮ่องสอน	3,000.00
ธ.ค.	สนับสนุนงบประมาณ “โครงการสืบศิลป์ถิ่นใต้สานใจสู่ชุมชน จังหวัดสตูล” ให้กับชมรมศิลปวัฒนธรรมปักษ์ใต้ เพื่อสร้างสาธารณประโยชน์ในพื้นที่ ผ่านกิจกรรมทาสี BBL อีกทั้งได้ร่วมอนุรักษ์ประเพณีท้องถิ่นให้คงอยู่ไว้ซึ่งคุณค่าและอัตลักษณ์แห่งปักษ์ใต้ให้สืบสานไปยังชนรุ่นหลัง ณ โรงเรียนห้วยมะพร้าว จ.สตูล	3,000.00

ที่	รายการ	จำนวนเงิน (บาท)
ธ.ค.	สนับสนุนงบประมาณ “โครงการปั้นอิมสู่น้อง ปีการศึกษา 2567” สำหรับเยาวชนที่ด้อยโอกาส ณ มัสยิดอัล-อิสลาห์ เขตหนองจอก จ.กรุงเทพมหานคร	3,000.00
พวงหรีดแสดงความอาลัยแด่สมาชิกที่เสียชีวิต		24,800.00
รวม		84,800.00
ที่	รายการ	จำนวนเงิน (บาท)
3	ร่วมเป็นเจ้าของภาพทอดกฐิน ทอดผ้าป่าสามัคคี	
ก.พ.	ร่วมเป็นเจ้าของภาพทอดผ้าป่าสามัคคี กับสหกรณ์ออมทรัพย์ข้าราชการกระทรวงศึกษาธิการเชียงใหม่ จำกัด เพื่อสมทบทุนจัดซื้อเครื่องมือทางการแพทย์ให้แก่โรงพยาบาลฝาง ต.เวียง อ.ฝาง จ.เชียงใหม่	1,500.00
เม.ย.	ร่วมเป็นเจ้าของภาพทอดผ้าป่าสามัคคี กับสหกรณ์ออมทรัพย์มหาวิทยาลัยสุโขทัยธรรมาราช จำกัด (นนทบุรี) เพื่อปรับปรุงห้องเรียน จัดซื้ออุปกรณ์การเรียนการสอน รวมทั้งให้ทุนการศึกษาแก่นักเรียนโรงเรียนวัดกุ่มกุลา และโรงเรียนวัดหนองกรด จ.สุพรรณบุรี	1,000.00
ก.ค.	ร่วมเป็นเจ้าของภาพถวายผ้าพระกฐินพระราชทาน กับสหกรณ์ออมทรัพย์กรมทรัพยากรธรณี จำกัด เพื่อนำไปถวายพระสงฆ์จำพรรษา ณ วัดธาตุ พระอารามหลวง ต.ในเมือง อ.เมือง จ.ขอนแก่น	1,000.00
ก.ค.	ร่วมเป็นเจ้าของภาพทอดกฐิน ประจำปี 2567 กับสหกรณ์ออมทรัพย์ราษฎร์บูรณะ จำกัด เพื่อน้อมนำถวายพระสงฆ์จำพรรษา ณ วัดสน แขวงราษฎร์บูรณะ กรุงเทพมหานคร	1,000.00
ก.ค.	ร่วมเป็นเจ้าของภาพทอดกฐิน ประจำปี 2567 กับสหกรณ์ออมทรัพย์ครูราชบุรี จำกัด ณ ที่พักสงฆ์บ้านโนนสะเดา ต.บ้านเก่า อ.ด่านขุนทด จ.นครราชสีมา	1,500.00
ก.ค.	ร่วมเป็นเจ้าของภาพถวายผ้าพระกฐินพระราชทาน กับกรมส่งเสริมสหกรณ์ ประจำปี 2567 เพื่อนำไปน้อมถวายยังที่ชุมนุมสงฆ์ในเทศกาลกฐิน ณ วัดไชยชุมพลชนะสงคราม ต.บ้านใต้ อ.เมือง จ.กาญจนบุรี	5,000.00
ส.ค.	ร่วมเป็นเจ้าของภาพถวายทอดกฐิน ประจำปี 2567 กับสหกรณ์ออมทรัพย์ครูยโสธร จำกัด ถวายพระสงฆ์จำพรรษากาลถว้นไตรมาส ณ วัดถ้ำภูมิตำ บ้านค้ำน้ำสร้าง ต.น้ำคำ อ.ไทยเจริญ จ.ยโสธร	1,500.00
ส.ค.	ร่วมเป็นเจ้าของภาพถวายผ้าพระกฐินพระราชทาน กับกรมตรวจบัญชีสหกรณ์ ประจำปี 2567 เพื่อนำไปถวายพระสงฆ์จำพรรษา ณ วัดบูรพาภิราม ต.ในเมือง อ.เมือง จ.ร้อยเอ็ด	5,000.00
ส.ค.	ร่วมเป็นเจ้าของภาพทอดกฐิน เพื่อการกุศล เนื่องในโอกาสครบรอบ 66 ปี แห่งการก่อตั้งกับสหกรณ์ออมทรัพย์ครูลำปาง จำกัด	1,500.00
ส.ค.	ร่วมเป็นเจ้าของภาพทอดกฐิน ประจำปี 2567 กับ สหกรณ์ออมทรัพย์สาธารณสุขนครราชสีมา จำกัด เพื่อบูรณปฏิสังขรณ์และดำเนินกิจกรรมทางพระพุทธศาสนา ณ วัดปรางค์น้อย ต.พลับพลา อ.โชคชัย จ.นครราชสีมา	1,500.00
ส.ค.	ร่วมเป็นเจ้าของภาพทอดพระกฐิน ประจำปี 2567 กับสันนิบาตสหกรณ์แห่งประเทศไทย เพื่อทำนุบำรุงและบูรณปฏิสังขรณ์ถาวรวัตถุของวัดสืบไป ณ วัดหลวงปริชาฎล ต.หน้าเมือง จ.ปราจีนบุรี	2,000.00

ที่	รายการ	จำนวนเงิน (บาท)
ก.ย.	ร่วมเป็นเจ้าของภาพทอดกฐิน กับสหกรณ์ออมทรัพย์ครูมหาสารคาม จำกัด เพื่อสร้างพระอุโบสถ ณ วัดบ้านนาสีนวน ต.นาสีนวน อ.กันทรวิชัย จ.มหาสารคาม	2,000.00
ก.ย.	ร่วมเป็นเจ้าของภาพทอดผ้าป่าสามัคคี เนื่องในโอกาสครบรอบ 32 ปี แห่งการก่อตั้งสหกรณ์ออมทรัพย์สามัญศึกษาจังหวัดนครราชสีมา จำกัด เพื่อสนับสนุนทุนพัฒนาการศึกษาโรงเรียนในจังหวัดนครราชสีมา	2,000.00
ก.ย.	ร่วมเป็นเจ้าของภาพทอดกฐิน กับสหกรณ์ออมทรัพย์ครูบุรีรัมย์ จำกัด เพื่อทำนุบำรุงบูรณปฏิสังขรณ์ถาวรวัตถุของวัดป่านกระเรียน ต.สนวน อ.ห้วยราช จ.บุรีรัมย์	2,000.00
ก.ย.	ร่วมเป็นเจ้าของภาพทอดผ้าป่าสามัคคี เพื่อการศึกษา กับสหกรณ์ออมทรัพย์มหาวิทยาลัยธรรมศาสตร์ จำกัด เพื่อจัดหาทุนปรับปรุงห้องน้ำนักเรียนและห้องน้ำครู และติดตั้งพัดลมเพดานให้กับโรงเรียนวัดห้วยจรเข้มะ จ.พระนครศรีอยุธยา	1,000.00
ก.ย.	ร่วมเป็นเจ้าของภาพถวายผ้าพระกฐินพระราชทาน กับกระทรวงการอุดมศึกษา วิทยาศาสตร์ วิจัยและนวัตกรรม ประจำปี 2567 เพื่อนำไปถวายพระสงฆ์จำพรรษา ณ วัดเสนาสนาราม ต.หัวรอ อ.พระนครศรีอยุธยา จ.พระนครศรีอยุธยา	1,000.00
ก.ย.	ร่วมเป็นเจ้าของภาพทอดกฐิน ประจำปี 2567 กับ สหกรณ์ออมทรัพย์มหาวิทยาลัยสงขลานครินทร์ จำกัด เพื่อรวบรวมปัจจัยบริวารกฐินนำไปถวายพระสงฆ์ที่จำพรรษา และสมทบทุนในการสร้างโบสถ์ให้แล้วเสร็จ ณ วัดเขามิเกียรติ ม.4 บ้านท่าไต้ ต.เขามิเกียรติ อ.สะเดา จ.สงขลา	1,500.00
ต.ค.	ร่วมเป็นเจ้าของภาพถวายผ้าพระกฐินพระราชทาน ประจำปี 2567 กับ สหกรณ์ออมทรัพย์มหาวิทยาลัยเกษตรศาสตร์ จำกัด เพื่อนำไปถวายพระสงฆ์ที่จำพรรษา ณ วัดสิริจันทรมิตร วรวิหาร ต.เขาพระราม อ.เมือง จ.ลพบุรี	1,500.00
พ.ย.	ร่วมเป็นเจ้าของภาพทอดผ้าป่าสามัคคี เพื่อการพัฒนาคุณภาพการศึกษาแก่เด็กพิการในจังหวัดเชียงราย	1,000.00
รวม		34,500.00
ที่	รายการ	จำนวนเงิน (บาท)
4	ส่งเสริม สนับสนุนขบวนการสหกรณ์	
ม.ค.	ร่วมสนับสนุนงบประมาณจัดซื้อของที่ระลึกแก่สมาชิกที่เข้าร่วมประชุมใหญ่สามัญประจำปี 2566 ของ สหกรณ์ออมทรัพย์ข้าราชการสังกัดกระทรวงศึกษาธิการสกลนคร จำกัด	2,000.00
ม.ค.	ร่วมสมทบทุนกิจกรรม “ปันน้ำใจ เพื่อน้อง” ครั้งที่ 5 ให้กับโรงเรียนที่ขาดแคลน กับ สหกรณ์ออมทรัพย์ครูเลย จำกัด	2,000.00
ม.ค.	ร่วมสมทบทุนจัดสร้างอนุสาวรีย์พระราชวงศ์เธอ กรมหมื่นพิทยาลงกรณ์ กับชุมนุมสหกรณ์ออมทรัพย์แห่งประเทศไทย โดยประดิษฐาน ณ ชุมชุมสหกรณ์ออมทรัพย์ อ.บางกรวย จ.นนทบุรี	1,000.00
มิ.ย.	ร่วมสนับสนุนงบประมาณ จัดกิจกรรม กับชมรมเจ้าหน้าที่สหกรณ์ออมทรัพย์ ภาคกลาง ภาคตะวันออก ภาคตะวันตก	10,000.00

ที่	รายการ	จำนวนเงิน (บาท)
มิ.ย.	ร่วมสนับสนุนงบประมาณจัดกิจกรรมเพื่อสังคม กับสหกรณ์ออมทรัพย์สถาบันบัณฑิตพัฒนบริหารศาสตร์ จำกัด เพื่อสนับสนุนช่วยเหลือเป็นสาธารณกุศล ณ สถานสงเคราะห์บ้านแห่งความเมตตา อ.หล่มสัก จ.เพชรบูรณ์	1,000.00
มิ.ย.	ร่วมสมทบทุนจัดซื้อเครื่องฟอกอากาศ และหลอดไฟโซลาร์เซลล์ กับสหกรณ์ออมทรัพย์มหาวิทยาลัยแม่โจ้ จำกัด เพื่อถวายให้กับสถานธรรมปลื้มกวีเวก ต.เวียงแหง อ.เวียงแหง จ.เชียงใหม่	1,000.00
ก.ค.	ร่วมสนับสนุนงบประมาณจัดกิจกรรม “โครงการเพื่อน้อง โครงการ 10” กับสหกรณ์ออมทรัพย์ครูแพร่ จำกัด เพื่อจัดกิจกรรมส่งเสริม และพัฒนาคุณภาพการศึกษาแก่เด็กนักเรียนในโรงเรียนที่อยู่ห่างไกลและมีสภาพขาดแคลน ต.บ่อเหล็กทอง อ.ลอง จ.แพร่	1,500.00
ก.ค.	ร่วมทำบุญเป็นเจ้าภาพเทศน์มหาชาติ เวสสันดรชาดก กับสหกรณ์ออมทรัพย์ข้าราชการกระทรวงศึกษาธิการ จำกัด เพื่อนำรายได้หลังหักค่าใช้จ่ายสมทบทุนมูลนิธิราชประชานุเคราะห์ในพระบรมราชูปถัมภ์ สมทบเป็นทุนการศึกษาแก่เด็กนักเรียนที่ยากไร้ และใช้ในกิจกรรมสมาคมฌาปนกิจสงเคราะห์ของสหกรณ์ฯ	1,500.00
ก.ค.	ร่วมสนับสนุนงบประมาณจัดกิจกรรม “โครงการ CSR 67” กับ สหกรณ์ออมทรัพย์ครูเชียงใหม่ จำกัด โดยดำเนินการก่อสร้างโรงอาหารโรงเรียนบ้านต้นรุ้ง อ.พร้าว จ.เชียงใหม่ และ โครงการก่อสร้างหน่วยบริการ อ.สันกำแพงจ.เชียงใหม่ เพื่อให้โรงเรียนบ้านต้นรุ้ง มีโรงอาหารที่ถูกสุขอนามัยที่ดีให้กับนักเรียน	1,500.00
ส.ค.	ร่วมสมทบทุนซื้อวัสดุและเครื่องนุ่งห่ม กับสหกรณ์ออมทรัพย์โรงพยาบาลมหาราชานครราชสีมา จำกัด โดยมอบให้วัสดุและเครื่องนุ่งห่มให้แก่ผู้ป่วยโรงพยาบาลมหาราชานครราชสีมา	1,500.00
ส.ค.	ร่วมสนับสนุนงบประมาณในการประชุมใหญ่สามัญประจำปี 2566 และสัมมนาวิชาการกับชมรมผู้จัดการสหกรณ์ออมทรัพย์แห่งประเทศไทย	10,000.00
พ.ย.	ร่วมสนับสนุนงบประมาณจัดโครงการสานสัมพันธ์ช่วยเหลือสังคม กับ สหกรณ์ออมทรัพย์กรมการแพทย์ จำกัด เพื่อค่าอาหารหรือสิ่งของจำเป็นสำหรับผู้พิการ ณ สถานคุ้มครองและพัฒนาคนพิการ ต.น้ำพุ อ.เมือง จ.ราชบุรี	1,000.00
พ.ย.	ร่วมสมทบทุนสร้างอาคารโรงเรียนวัดเตापูน กับสหกรณ์ออมทรัพย์สหภาพแรงงานไทยอคริลิกไฟเบอร์ จำกัด ณ โรงเรียนวัดเตापูน ต.เตापูน อ.แก่งคอย จ.สระบุรี	1,500.00
รวม		35,500.00
ที่	รายการ	จำนวนเงิน (บาท)
5	สาธารณกุศล	
ก.พ.	บริจาคเงินให้กับมูลนิธิเด็ก เนื่องในโอกาส.ค.รบรอบ 63 ปี แห่งการก่อตั้งสหกรณ์ออมทรัพย์จุฬาลงกรณ์มหาวิทยาลัย จำกัด	36,400.00

ที่	รายการ	จำนวนเงิน (บาท)
ส.ค.	สนับสนุนงบประมาณก่อสร้างอาคารศูนย์พัฒนาเด็กเล็กพระตำหนั่มอโจ ต.แม่หละ อ.ท่าสองยาง จ.ตาก เพื่อประโยชน์ในการจัดกิจกรรมการเรียนการสอนเด็กเล็กของชุมชน	400,000.00
พ.ย.	สนับสนุนงบประมาณจัดซื้ออุปกรณ์กีฬา เพื่อมอบให้แก่โรงเรียนในโครงการโรงพยาบาลโรงเรียนแพทย์คุณธรรม “ปัน ปันสุข” ณ โรงเรียนศรีศรีสาครวิทยา	5,000.00
พ.ย.	บริจาคเงินให้กับ “มูลนิธิอาสาเพื่อนพึ่ง (ภาฯ) ยามยาก สภากาชาดไทย” เพื่อช่วยเหลือผู้ประสบอุทกภัย	300,000.00
ธ.ค.	สมทบทุนเพื่อจัดซื้ออุปกรณ์สำหรับนักเรียนศูนย์พัฒนาเด็กเล็กบ้านพระตำหนั่มอโจ ต.แม่หละ อ.ท่าสองยาง จ.ตาก	34,700.00
รวม		776,100.00
รวมทั้งสิ้น		1,030,900.00

ทุนสวัสดิการสมาชิก

ในปี 2567 สหกรณ์ได้จ่ายเงินสวัสดิการต่าง ๆ ให้แก่สมาชิกมีรายละเอียด ดังนี้

ที่	ประเภท	จำนวน (รายการ)	จำนวนเงิน (บาท)
หมวด 1 การใช้ทุนสวัสดิการทุนอุดหนุนการศึกษาบุตรสมาชิก		2,292	8,364,400.00
1.1	ทุนเรียนดี	683	1,928,400.00
1.2	ทุนส่งเสริมการศึกษา	1,609	6,436,000.00
หมวด 2 การใช้ทุนสวัสดิการสมาชิก		5,094	95,532,790.00
2.1	สวัสดิการสำเร็จการศึกษา	32	48,000.00
2.2	สวัสดิการสำหรับสมาชิกผู้เป็นโสด	109	1,090,000.00
2.3	สวัสดิการเพื่อการมรดกสมรส	45	45,000.00
2.4	สวัสดิการรับขวัญทายาทใหม่ (แฝด 1 คู่)	44	43,000.00
2.5	สวัสดิการสมาชิกเพื่อการอุปสมบท	4	4,000.00
2.6	สวัสดิการสมาชิกเพื่อสนับสนุนการปฏิบัติธรรม	5	5,000.00
2.7	สวัสดิการสมาชิกเพื่อประกอบพิธีฮัจญ์	1	1,000.00
2.8	สวัสดิการบำเหน็จสมาชิก	217	5,403,465.00
2.9	สวัสดิการสมาชิกเพื่อเกื้อกูลสมาชิกอาวุโส	3,727	36,291,600.00
2.9.1	รับครั้งแรก	153	2,412,000.00
2.9.2	รับอัตโนมัติ	3,574	33,879,600.00
2.10	สวัสดิการรักษายาบาล	415	1,171,600.00
2.11	สวัสดิการสงเคราะห์ศพบิดามารดา	243	2,430,000.00
2.12	สวัสดิการเพื่อสงเคราะห์สมาชิกประสบสาธารณภัย	37	549,000.00
2.12.1	ธรณีพิบัติภัย	-	-
2.12.2	อุทกภัย	29	348,000.00
2.12.3	วอดภัย	4	41,000.00
2.12.4	อัคคีภัย	4	160,000.00
2.13	สวัสดิการสงเคราะห์สมาชิกทุพพลภาพถาวรสิ้นเชิง	-	-
2.14	สวัสดิการสงเคราะห์เกี่ยวกับการศพและประสบอุบัติเหตุ	215	48,451,125.00
2.14.1	สมาชิกถึงแก่กรรม	93	33,912,500.00
2.14.2	เงินสงเคราะห์เนื่องจากประสบอุบัติเหตุ	2	1,000,000.00
2.14.3	เงินค่าใช้จ่ายในการศพ	94	7,365,000.00
2.14.4	สวัสดิการสงเคราะห์ศพคู่สมรสสมาชิก	26	6,173,625.00
2.14.5	สวัสดิการสงเคราะห์การศพบุตรสมาชิก	-	-
รวมหมวด 1 และหมวด 2 เป็นจำนวน		7,386	103,897,190.00

กิจกรรมระหว่างปีของสหกรณ์

การสัมมนาสมาชิก กรรมการ เจ้าหน้าที่ และผู้ประสานงาน

ตลอดปี 2567 สหกรณ์ได้จัดการสัมมนาและฝึกอบรมให้แก่สมาชิก กรรมการ เจ้าหน้าที่และผู้ประสานงาน ดังนี้

ที่	ปี 2567	สัมมนา	เรื่อง	สถานที่สัมมนา
1	25-26 พฤษภาคม 2567	สัมมนากรรมการ เจ้าหน้าที่ ผู้ประสานงาน	<ul style="list-style-type: none"> นโยบายและเป้าหมายในการดำเนินงานสู่การปฏิบัติ ปี 2567 บทบาทหน้าที่ของคณะกรรมการ เจ้าหน้าที่และผู้ประสานงาน กฎหมายแรงงานที่นายจ้างและลูกจ้างควรรู้ 	คุ้มดำเนิน รีสอร์ท จ.ราชบุรี
2	22-23 มิถุนายน 2567	สัมมนาสมาชิก และสมาชิกอาวุโส ประจำปี 2567 รุ่นที่ 1	<ul style="list-style-type: none"> บทบาทหน้าที่ สิทธิ และสวัสดิการของสมาชิก เตือนภัยไซเบอร์ / รู้ทันข่าวหลอกลวง แนะนำการหยั่งเสียงเลือกตั้งกรรมการฯ และการเลือกตั้งผู้ประสานงานฯ ปี 2568 	โรงแรม เดอะ เฮอริเทจ พัทยา บีช รีสอร์ท จ.ชลบุรี
3	13-14 กรกฎาคม 2567	สัมมนาสมาชิก และสมาชิกอาวุโส ประจำปี 2567 รุ่นที่ 2		
4	รุ่นที่ 1 4 กันยายน 2567 รุ่นที่ 2 5 กันยายน 2567	สัมมนาสมาชิกผู้ เกษียณอายุประจำปี 2567	<ul style="list-style-type: none"> สิทธิประโยชน์ที่สมาชิก ผู้เกษียณอายุพึงได้รับ การวางแผนทางการเงิน หลังเกษียณอายุงาน 	ห้องประชุม ศุภชัย วานิชวัฒนา สหกรณ์ อาคารจามจรี 9
5	5-6 ตุลาคม 2567	สัมมนาสมาชิก ชั้นนำ ประจำปี 2567 รุ่นที่ 1	<ul style="list-style-type: none"> นโยบายเกี่ยวกับการลงทุนของสหกรณ์ ความรู้เกี่ยวกับการลงทุน 	โรงแรมไอ้ควืด ไฮเทล แอนด์ เรสซิเดนท์ ศรีราชา จ.จันทบุรี
6	9 ตุลาคม 2567	สัมมนาสมาชิก ชั้นนำ ประจำปี 2567 รุ่นที่ 2	<ul style="list-style-type: none"> นโยบายเกี่ยวกับการลงทุนของสหกรณ์ ลงทุนอย่างไรให้ประสบความสำเร็จ 	ห้องประชุม ศุภชัย วานิชวัฒนา สหกรณ์ อาคารจามจรี 9
7	16 พฤศจิกายน 2567	โครงการสร้างอาชีพ เสริมให้กับสมาชิก	<ul style="list-style-type: none"> รุ่นที่ 1 อบรมทำตุ๊กตาดายาตมสมุนไพร 	ห้องอเนกประสงค์ สหกรณ์ อาคารจามจรี 9

ที่	ปี 2567	สัมมนา	เรื่อง	สถานที่สัมมนา
8	16 พฤศจิกายน 2567	โครงการอบรมความรู้ ให้กับเจ้าหน้าที่ สหกรณ์	<ul style="list-style-type: none"> ▪ รุ่นที่ 1 การใช้โปรแกรม Excel (ขั้นพื้นฐาน) 	ห้องประชุมสารสนเทศ สหกรณ์ อาคารจามจุรี 9
9	30 พฤศจิกายน 2567	โครงการอบรมความรู้ ให้กับเจ้าหน้าที่ สหกรณ์	<ul style="list-style-type: none"> ▪ รุ่นที่ 2 การใช้โปรแกรม Excel (ขั้นสูง) 	ห้องประชุมสารสนเทศ สหกรณ์ อาคารจามจุรี 9
10	25 พฤศจิกายน 2567	ให้ความรู้เกี่ยวกับการ เป็นสมาชิก สหกรณ์ ให้แก่หน่วยงานต่าง ๆ ของจุฬาฯ	<ul style="list-style-type: none"> ▪ การดำเนินงานทั่วไปของสหกรณ์ ▪ การสมัคร / ลาออกจากสมาชิก / การรับสวัสดิการ ▪ บริการเงินกู้ของสหกรณ์ ▪ บริการคลินิกลูกหนี้ ▪ บริการรับฝากเงินของสหกรณ์ 	ห้องประชุม สถาบันบัณฑิตบริหารธุรกิจ ศศินทร์
11	14 ธันวาคม 2567	โครงการสร้างอาชีพ เสริมให้กับสมาชิก	<ul style="list-style-type: none"> ▪ รุ่นที่ 2 อบรมทำเทียนหอมสไตล์คาเฟ่ 	ห้องอเนกประสงค์ สหกรณ์ อาคารจามจุรี 9
12	15 ธันวาคม 2567	โครงการอบรมเชิง ปฏิบัติการ	<ul style="list-style-type: none"> ▪ การจัดทำแผนการบริหารความเสี่ยง ในองค์กร 	ห้องประชุม ศุภชัย วานิชวัฒนา สหกรณ์ อาคารจามจุรี 9

การจัดสัมมนาไตรภาคีวิชาการ ประจำปี 2567

สหกรณ์ออมทรัพย์จุฬาลงกรณ์มหาวิทยาลัย จำกัด ร่วมกับ สหกรณ์ออมทรัพย์พนักงานธนาคารแห่งประเทศไทย จำกัด และสหกรณ์ออมทรัพย์มหาวิทยาลัยธรรมศาสตร์ จำกัด จัดสัมมนาไตรภาคีวิชาการ ประจำปี 2567 ซึ่งในปี 2567 สหกรณ์มหาวิทยาลัยธรรมศาสตร์ จำกัด เป็นเจ้าภาพในการจัดสัมมนาครั้งนี้ เพื่อให้ผู้บริหารสหกรณ์ได้รับทราบทำความเข้าใจเกี่ยวกับภาวะเศรษฐกิจและทิศทางอัตราดอกเบี้ย ปี 2567 เพื่อกำหนดแนวทางการบริหาร ยุทธศาสตร์และการแก้ปัญหาเพื่อความยั่งยืน ทั้งนี้ได้รับความสนใจจากผู้บริหารสหกรณ์ออมทรัพย์ต่าง ๆ ทั่วประเทศเข้าร่วมการสัมมนา เมื่อวันที่ 23 และอาทิตย์ที่ 24 พฤศจิกายน 2567 ณ โรงแรมเชียงใหม่ แกรนด์วิว จ.เชียงใหม่ โดยมีการบรรยายในเรื่องต่าง ๆ ดังนี้

- แนวโน้มและความท้าทายของเศรษฐกิจไทยในปี 2568
- ความท้าทายด้านกฎหมายกับการบริหารงานสหกรณ์
- ความท้าทายด้านเทคโนโลยีกับบริการทางการเงิน
- เสวนาวิชาการ เรื่อง บริหารสหกรณ์อย่างไรในยุคที่มีนานาความท้าทาย

การติดต่อธุรกิจกับสหกรณ์ออมทรัพย์อื่น

ในปี 2567 คณะกรรมการดำเนินการและเจ้าหน้าที่ได้เดินทางไปติดต่อธุรกิจและเยี่ยมชมกิจการของสหกรณ์ต่าง ๆ รวม 18 สหกรณ์ แบ่งตามภูมิภาคได้ดังนี้

ภาคกลาง	2	สหกรณ์
ภาคเหนือ	1	สหกรณ์
ภาคใต้	5	สหกรณ์
ภาคตะวันออกเฉียงเหนือ	10	สหกรณ์

กรรมการและเจ้าหน้าที่ฝึกอบรมและร่วมประชุมสัมมนา

ในปี 2567 สหกรณ์ ได้ส่งกรรมการและเจ้าหน้าที่ เข้าร่วมประชุมสัมมนาและฝึกอบรมเพื่อเพิ่มพูนทักษะ ประสพการณ์ วิชาชีพฯ ตลอดจนแลกเปลี่ยนความรู้และประสบการณ์กับกรรมการและเจ้าหน้าที่จากสหกรณ์ออมทรัพย์อื่นที่มาร่วมประชุมสัมมนา เพื่อเสริมสร้างวิชาชีพฯและนำองค์ความรู้มาประยุกต์ใช้ในการปฏิบัติงานและการบริหารงานของสหกรณ์ออมทรัพย์ฯ เป็นเงินทั้งสิ้น 360,321.00 บาท ดังนี้

- | | |
|---|---------------------------|
| 1. ฝึกอบรมและร่วมประชุมสัมมนา กรรมการ | ค่าใช้จ่าย 242,921.00 บาท |
| 2. ฝึกอบรมและร่วมประชุมสัมมนา เจ้าหน้าที่ | ค่าใช้จ่าย 117,400.00 บาท |

กิจกรรมอื่น ๆ

❖ เข้าเฝ้าฯ ในโอกาสต่าง ๆ

วันที่ 3 มกราคม 2567 สมเด็จพระกนิษฐาธิราชเจ้า กรมสมเด็จพระเทพรัตนราชสุดาฯ สยามบรมราชกุมารี เสด็จฯ บำเพ็ญพระราชกุศลทรงบาตร เนื่องในวาระครบรอบ 107 ปี แห่งการสถาปนาคณะอักษรศาสตร์ จุฬาลงกรณ์มหาวิทยาลัย โดยมี บุคลากรของคณะและหน่วยงานภายในจุฬาลงกรณ์มหาวิทยาลัย รวมทั้งสหกรณ์ เฝ้าฯรับเสด็จฯ ณ ลานอาคารมหาจุฬาลงกรณ์ คณะอักษรศาสตร์ จุฬาลงกรณ์มหาวิทยาลัย

วันที่ 26 มีนาคม 2567 สมเด็จพระกนิษฐาธิราชเจ้า กรมสมเด็จพระเทพรัตนราชสุดาฯ สยามบรมราชกุมารี เสด็จฯ บำเพ็ญพระราชกุศลทรงบาตร เนื่องในวาระครบรอบ 107 ปี แห่งการสถาปนาจุฬาลงกรณ์มหาวิทยาลัย โดยมีผู้แทนจากหน่วยงานต่าง ๆ ภายในจุฬาลงกรณ์มหาวิทยาลัย รวมทั้งสหกรณ์ ร่วมเฝ้าฯรับเสด็จฯ ในการนี้รองประธานกรรมการเข้าเฝ้าฯ เพื่อทูลเกล้าฯ ถวายเงินจำนวน 100,000 บาท เพื่อโดยเสด็จพระราชกุศลตามพระราชอัธยาศัย ณ หอประชุมจุฬาลงกรณ์มหาวิทยาลัย

❖ ถวายราชสักการะ ถวายพานพุ่มสักการะ วางพวงมาลา และร่วมพิธีทำบุญตักบาตร

วันที่ 5 มกราคม 2567 ร่วมทำบุญตักบาตร เนื่องในวันขึ้นปีใหม่ พุทธศักราช 2567 ณ ลานพระศรีมหาโพธิ์ จุฬาลงกรณ์มหาวิทยาลัย

วันที่ 26 กุมภาพันธ์ 2567 ร่วมถวายพานพุ่มสักการะพระอนุสาวรีย์พระราชวงศ์เธอกรมหมื่นพิทยาลงกรณ พระบิดาแห่งการสหกรณ์ไทย เนื่องในวันสหกรณ์แห่งชาติ ประจำปี 2567 ณ สันนิบาตสหกรณ์แห่งประเทศไทย

วันที่ 9 มิถุนายน 2567 ร่วมวางพวงมาลาถวายราชสักการะ พระบรมราชานุสาวรีย์พระบาทสมเด็จพระปรเมนทรมหาอานันทมหิดล พระอัฐมรามาธิบดินทร เนื่องในวันคล้ายวันสวรรคต ณ ลานพระบรมราชานุสาวรีย์ คณะแพทยศาสตร์ โรงพยาบาลจุฬาลงกรณ์ สภากาชาดไทย

วันที่ 21 พฤษภาคม 2567 ร่วมพิธีเปิดและถวายพวงมาลัยสักการะพระอนุสาวรีย์พระราชวรวงศ์เธอ กรมหมื่นพิทยาลงกรณ (พระบิดาแห่งการสหกรณ์ไทย) ซึ่งชุมนุมสหกรณ์ออมทรัพย์แห่งประเทศไทย จำกัด จัดสร้างขึ้นเพื่อน้อมรำลึกถึงพระกรุณาธิคุณต่อขบวนการสหกรณ์และประชาชนทั่วไป ณ อาคารสำนักงานใหญ่ ชุมชุมสหกรณ์ออมทรัพย์แห่งประเทศไทย จำกัด

วันที่ 28 กรกฎาคม 2567 ร่วมทำบุญตักบาตรและแสดงความจงรักภักดีในกิจกรรมเฉลิมพระเกียรติ พระบาทสมเด็จพระเจ้าอยู่หัว เนื่องในโอกาสมหามงคลเฉลิมพระชนมพรรษา 6 รอบ 72 พรรษา ณ หอประชุมจุฬาลงกรณ์มหาวิทยาลัย

❖ มอברהเข้าสวัสดิปีใหม่ 2567

ระหว่างวันที่ 26 ธันวาคม 2566 – 17 มกราคม 2567 มอברהเข้าของขวัญเนื่องในเทศกาลปีใหม่ แต่ผู้บริหารจุฬาลงกรณ์มหาวิทยาลัย และผู้บริหารส่วนราชการที่เกี่ยวข้องกับสหกรณ์ และหน่วยงานที่กำกับดูแล และให้บริการสมาชิกสหกรณ์

❖ ครบรอบ 63 ปี แห่งการก่อตั้งสหกรณ์

วันที่ 12 มกราคม 2567 จัดงานทำบุญถวายภัตตาหารเช้าแด่พระภิกษุสงฆ์ เพื่อความเป็นสิริมงคล เนื่องในโอกาสครบรอบ 63 ปี แห่งการก่อตั้งสหกรณ์

❖ คณะกรรมการสหกรณ์ ชุดที่ 64 เข้าพบนายกสภาและอธิการบดี จุฬาลงกรณ์มหาวิทยาลัย

วันที่ 18 มิถุนายน 2567 คณะกรรมการ ชุดที่ 64 เข้าพบนายกสภาจุฬาลงกรณ์มหาวิทยาลัยในโอกาสได้รับโปรดเกล้าฯ ให้ดำรงตำแหน่ง นายกสภาจุฬาลงกรณ์มหาวิทยาลัย พร้อมทั้งขอคำแนะนำแนวทางการบริหารงานของสหกรณ์ เพื่อให้สอดคล้องกับนโยบายต่าง ๆ ของจุฬาลงกรณ์มหาวิทยาลัย ณ อาคารจามจรี 10 จุฬาลงกรณ์มหาวิทยาลัย

วันที่ 30 กันยายน 2567 คณะกรรมการ ชุดที่ 64 และรองผู้จัดการ เข้าพบอธิการบดีจุฬาลงกรณ์มหาวิทยาลัย ในโอกาสได้รับพระบรมราชโองการโปรดเกล้าฯ ให้ดำรงตำแหน่ง อธิการบดีจุฬาลงกรณ์มหาวิทยาลัย พร้อมทั้งขอคำแนะนำการบริหารกิจการของสหกรณ์ให้มีประสิทธิภาพ ณ อาคารจามจรี 4 จุฬาลงกรณ์มหาวิทยาลัย

❖ ประชุมสมาชิกแสดงความคิดเห็นและให้ข้อเสนอแนะการจัดสรรกำไรสุทธิ ประจำปี 2566

วันที่ 29 มกราคม 2567 สหกรณ์จัดประชุมสมาชิกร่วมแสดงความคิดเห็นและให้ข้อเสนอแนะการจัดสรรกำไรสุทธิ ประจำปี 2566 ณ ห้องประชุมศุภชัย วานิชวัฒนา ชั้น 2 สหกรณ์ สำนักงานอาคารจามจรี 9

❖ ร่วมเป็นเจ้าภาพงานสวดพระอภิธรรมศพ

วันที่ 19 มกราคม 2567 สหกรณ์เป็นเจ้าภาพสวดพระอภิธรรม นายบรรจง มะลิวัลย์ ผู้ประสานงานสหกรณ์ ซึ่งถึงแก่กรรม ณ ศาลา 1 วัดดวงแข เขตปทุมวัน กรุงเทพมหานคร

วันที่ 29 เมษายน และ วันที่ 1 พฤษภาคม 2567 สหกรณ์เป็นเจ้าภาพสวดพระอภิธรรมและร่วมงานฌาปนกิจ คุณแม่บุญล้อม แพร์ตัน มารดาของประธานกรรมการ ณ วัดพระศรีมหาธาตุ วรมหาวิหาร

❖ ประชุมใหญ่สามัญประจำปี 2566

วันที่ 13 กุมภาพันธ์ 2567 สหกรณ์จัดการประชุมใหญ่สามัญ ประจำปี 2566 โดยประธานกรรมการ พร้อมคณะกรรมการดำเนินการ รายงานผลการดำเนินงานของสหกรณ์ในรอบปี 2566 และนำเสนอระเบียบวาระการประชุม เรื่องต่าง ๆ ให้สมาชิกรับทราบ ณ ห้องประชุม 212 อาคารมหิตลาธิเบศร จุฬาลงกรณ์มหาวิทยาลัย โดยสมาชิกในที่ประชุมฯ มีมติจัดสรรกำไรสุทธิ ประจำปี 2566 โดยอนุมัติจ่ายเงินปันผลร้อยละ 2.55 และเงินเฉลี่ยคืนร้อยละ 40.00 จากอัตราดอกเบี้ยเงินกู้ร้อยละ 5.00

❖ มอบงานและรับมอบงาน

วันที่ 19 กุมภาพันธ์ 2567 คณะกรรมการดำเนินการสหกรณ์ ชุดที่ 63 ประจำปี 2566 ทำพิธีส่งมอบงานให้แก่ คณะกรรมการดำเนินการชุดที่ 64 ประจำปี 2567 โดยรองประธานกรรมการและในโอกาสเดียวกันนี้รองประธานกรรมการได้ มอบเกียรติบัตรให้แก่กรรมการที่ครบวาระการดำเนินงาน เพื่อแสดงความยกย่องชื่นชมในการปฏิบัติหน้าที่ด้วยความอุทิศสหายทุ่มเท และเสียสละ ณ ห้องประชุมศุภชัย วาณิชวัฒนา ชั้น 2 สหกรณ์ สำนักงานอาคารจามจุรี 9

❖ ร่วมพิธีเปิดการแข่งขันกีฬาภายในของบุคลากรจุฬาลงกรณ์มหาวิทยาลัย ครั้งที่ 43 ประจำปี 2567

วันที่ 8 มีนาคม 2567 ร่วมเดินขบวนในพิธีเปิดการแข่งขันกีฬาภายในของบุคลากรจุฬาลงกรณ์มหาวิทยาลัย ครั้งที่ 44 ประจำปี 2567 ณ อาคารเฉลิมราชสุตาศึกษาสถาน จุฬาลงกรณ์มหาวิทยาลัย ในโอกาสนี้สหกรณ์ได้มอบเงินเพื่อสนับสนุนการจัดแข่งขันกีฬาภายในของบุคลากร และกีฬามหาวิทยาลัย จำนวนเงิน 400,000 บาท โดยมีอธิการบดี จุฬาลงกรณ์มหาวิทยาลัย เป็นผู้รับมอบ

❖ รับโล่สนับสนุนการจัดส่งนักกีฬาเข้าร่วมการแข่งขันกีฬามหาวิทยาลัยแห่งประเทศไทย ครั้งที่ 40 ประจำปี 2567

วันที่ 11 มิถุนายน 2567 ร่วมงานเลี้ยงและรับโล่เชิดชูเกียรติในโอกาสที่สหกรณ์ร่วมสนับสนุนการจัดส่งนักกีฬาเข้าร่วมการแข่งขันกีฬามหาวิทยาลัยแห่งประเทศไทย ครั้งที่ 40 ประจำปี 2567 ณ ศาลาพระแก้ว จุฬาลงกรณ์มหาวิทยาลัย

❖ เข้าศึกษาดูงานและเยี่ยมชมกิจการ

วันที่ 13 มกราคม 2567 ให้การต้อนรับคณะกรรมการและเจ้าหน้าที่ จากสหกรณ์ออมทรัพย์สาธารณสุขจังหวัดขอนแก่น จำกัด เข้าศึกษาดูงานและเยี่ยมชมกิจการในการบริหารจัดการ การลงทุน ระบบการให้บริการสมาชิก และระบบแอปพลิเคชันของสหกรณ์ ณ ห้องประชุม สวัสดิ์ แสงบางปลา ชั้น 2 สหกรณ์ สำนักงานอาคารจามจุรี 9

วันที่ 11 กันยายน 2567 ให้การต้อนรับคณะกรรมการและเจ้าหน้าที่ จากสหกรณ์ออมทรัพย์การทางพิเศษแห่งประเทศไทย จำกัด เข้าศึกษาดูงานและเยี่ยมชมกิจการ ในการบริหารจัดการ การบริการเงินกู้ การลงทุน ระบบการให้บริการสมาชิก และระบบแอปพลิเคชันของสหกรณ์ ณ ห้องประชุมสวัสดิ์ แสงบางปลา ชั้น 2 สหกรณ์ สำนักงานอาคารจามจุรี 9

วันที่ 16 ตุลาคม 2567 ให้การต้อนรับ คณะกรรมการและเจ้าหน้าที่จากสหกรณ์ออมทรัพย์พนักงานมูลนิธิโครงการหลวง จำกัด เข้าศึกษาดูงานและเยี่ยมชมกิจการ ด้านการให้บริการสมาชิก และการใช้ทุนสาธารณประโยชน์ให้กับสมาชิกและหน่วยงานต่าง ๆ ที่ขอรับการสนับสนุน ณ ห้องประชุมสวัสดิ์ แสงบางปลา ชั้น 2 สหกรณ์ สำนักงานอาคารจามจรี 9

❖ **จัดพิธีรดน้ำขอพร และพิธีบังสุกุลอุทิศส่วนกุศลให้แก่สมาชิกผู้ล่วงลับเนื่องในเทศกาลสงกรานต์**

วันที่ 11 เมษายน 2567 สหกรณ์จัดให้มีพิธีรดน้ำขอพรจากสมาชิกอาวุโส อดีตกรรมการ อดีตผู้จัดการอาวุโส และกรรมการ โดยมี ประธานกรรมการพร้อมด้วยคณะกรรมการและเจ้าหน้าที่ ร่วมพิธีเพื่อสืบสานประเพณีอันดีงามของประเทศไทย ในโอกาสเดียวกันนี้ ยังได้จัดพิธีบังสุกุลอุทิศส่วนกุศลให้กับสมาชิกที่ล่วงลับ ณ โถงบริการสมาชิก สหกรณ์ สำนักงานอาคารจามจรี 9

❖ **มอบกระเช้าเยี่ยมอดีตประธานกรรมการ**

วันที่ 30 เมษายน 2567 เลขานุการ พร้อมด้วยรองผู้จัดการ และเจ้าหน้าที่ มอบกระเช้าเยี่ยมไข้ แสดงความห่วงใย และความระลึกถึง รศ.ดร.ณรงค์ อยู่ถนอม อดีตประธานกรรมการสหกรณ์ ที่พักรักษาสุขภาพจากการผ่าตัดเปลี่ยนลิ้นหัวใจ

❖ **พิธีมอบทุนเรียนดี ประจำปี 2566**

ระหว่างวันที่ 11-12 ธันวาคม 2567 สหกรณ์จัดพิธีมอบเกียรติบัตรเรียนดีและโล่เรียนดีให้แก่บุตรสมาชิกที่มีผลการเรียนดี ประจำปี 2566 ให้แก่บุตรของสมาชิกสหกรณ์ ที่มีผลการเรียนดีเด่นในแต่ละระดับชั้น โดยมีผู้ได้รับทุนเรียนดีและเกียรติบัตรจำนวน 683 ราย และผู้รับโล่เรียนดีจำนวน 14 ราย ณ ห้องประชุมศุภชัย วาณิชวัฒนา ชั้น 2 สหกรณ์ สำนักงานอาคารจามจรี 9

❖ **มอบรางวัลการออกแบบภาพปรายงานกิจการประจำปี 2567**

วันที่ 24 มกราคม 2567 มอบเงินรางวัลให้แก่ นางสาววลัย ตันติวิษณุโกศล นิสิตคณะครุศาสตร์ ผู้ชนะการประกวดออกแบบภาพปกหนังสือรายงานกิจการประจำปี 2566 ณ ห้องประชุม สวัสดิ์ แสงบางปลา ชั้น 2 สหกรณ์ สำนักงานอาคารจามจรี 9

❖ **จัดตลาดนัดสหกรณ์**

วันที่ 2-3 ธันวาคม 2567 สหกรณ์เปิดพื้นที่ลานหน้าอาคารจามจรี 9 จัดกิจกรรม “ตลาดนัดสหกรณ์” เพื่อเปิดโอกาสให้สมาชิกสหกรณ์ และประชาชนทั่วไปได้นำผลิตภัณฑ์ สินค้าอุปโภค บริโภค จากสมาชิกสู่สมาชิก มาจำหน่ายโดยตรงให้แก่ผู้บริโภค ทำให้สมาชิกมีรายได้เพิ่มขึ้น

❖ **หยั่งเสียงเลือกตั้งกรรมการดำเนินการ และเลือกตั้งผู้ประสานงานประจำหน่วย ประจำปี 2567**

1. วันที่ 21-22 สิงหาคม 2567 คณะกรรมการอำนวยการหยั่งเสียงเลือกตั้งกรรมการดำเนินการและเลือกตั้งผู้ประสานงานประจำหน่วย สหกรณ์ออมทรัพย์จุฬาลงกรณ์มหาวิทยาลัย จำกัด ประจำปี 2568 เปิดรับสมัครสมาชิก เพื่อเข้ารับการหยั่งเสียงเลือกตั้งเป็นกรรมการสหกรณ์ และเปิดรับสมัครสมาชิกเพื่อเข้ารับการเลือกตั้งเป็นผู้ประสานงานประจำหน่วย ณ สำนักงานหยั่งเสียงเลือกตั้งฯ สหกรณ์ สำนักงานอาคารจามจรี 9

2. วันที่ 24 พฤศจิกายน 2567 คณะกรรมการอำนวยการหยั่งเสียงเลือกตั้งกรรมการดำเนินการและเลือกตั้งผู้ประสานงานประจำหน่วย สหกรณ์ออมทรัพย์จุฬาลงกรณ์มหาวิทยาลัย จำกัด ประจำปี 2568 จัดให้มีการลงคะแนนหยั่งเสียงเลือกตั้งกรรมการดำเนินการ และเลือกตั้งผู้ประสานงานประจำหน่วย ประจำปี 2568 ล่วงหน้า โดยจัดให้สมาชิกที่ไม่อาจใช้สิทธิ์

ลงคะแนนหยั่งเสียงเลือกตั้งฯ และเลือกตั้งฯ ในวันลงคะแนนปกติ มาใช้สิทธิ์ลงคะแนวล่วงหน้าได้ ณ หน่วยเลือกตั้งล่วงหน้า โถงบริการ สหกรณ์ สำนักงานอาคารจามจุรี 9 ตั้งแต่เวลา 08.30 - 15.30 น.

4. วันที่ 13 ธันวาคม 2567 คณะกรรมการอำนวยการหยั่งเสียงเลือกตั้งกรรมการดำเนินการและเลือกตั้งผู้ประสานงาน ประจำหน่วย สหกรณ์ออมทรัพย์จุฬาลงกรณ์มหาวิทยาลัย จำกัด ประจำปี 2568 จัดให้มีการลงคะแนนหยั่งเสียงเลือกตั้ง คณะกรรมการดำเนินการสหกรณ์ออมทรัพย์จุฬาฯ และเลือกตั้งผู้ประสานงานประจำหน่วย ประจำปี 2568 ตั้งแต่เวลา 08.30-15.30 น. และนับคะแนนรวม ณ อาคารเฉลิมราชกุมารีกีฬาสถาน (CU Sport Complex) จุฬาลงกรณ์มหาวิทยาลัย โดยสมาชิกผู้มีสิทธิ์ลงคะแนนหยั่งเสียงเลือกตั้ง มีจำนวน 11,226 คน มาใช้สิทธิ์หยั่งเสียงเลือกตั้งกรรมการ และเลือกตั้งผู้ประสานงาน จำนวน 4,234 คน คิดเป็นร้อยละ 37.72

5. คณะกรรมการอำนวยการหยั่งเสียงเลือกตั้งกรรมการดำเนินการและเลือกตั้งผู้ประสานงานประจำหน่วย สหกรณ์ออมทรัพย์จุฬาลงกรณ์มหาวิทยาลัย จำกัด ประจำปี 2568 แจ้งผลการลงคะแนนให้สมาชิกทราบทางข่าวของสหกรณ์และนำผลการหยั่งเสียงเลือกตั้งฯ และเลือกตั้งฯ เสนอต่อที่ประชุมใหญ่สามัญประจำปี 2567 เพื่อให้ที่ประชุมใหญ่มีมติเลือกตั้งเป็นกรรมการดำเนินการของสหกรณ์ และรับทราบผลการเลือกตั้งผู้ประสานงานประจำหน่วย ประจำปี 2568 ต่อไป

กิจกรรมเพื่อสังคม

❖ สนับสนุนของขวัญวันเด็ก

วันที่ 11 มกราคม 2566 สหกรณ์มอบของขวัญจากสหกรณ์ให้กับผู้แทนหอพักจุฬานิวาส สำหรับกิจกรรมวันเด็ก ประจำปี 2567 โดยมีประธานหอพักจุฬานิวาสเป็นผู้แทนรับมอบ ณ โถงบริการสมาชิก สหกรณ์ สำนักงานอาคารจามจุรี 9

❖ สมทบทุนมูลนิธิอาสาเพื่อนพึ่ง (ภาฯ) ยามยาก สภากาชาดไทย

วันที่ 13 พฤศจิกายน 2567 มอบเงินจำนวน 300,000 บาท สมทบทุนมูลนิธิอาสาเพื่อนพึ่ง (ภาฯ) ยามยาก สภากาชาดไทย เพื่อช่วยเหลือผู้ประสบอุทกภัย โดยมี รองประธานกรรมการที่ปรึกษาและประธานกรรมการบริหาร มูลนิธิฯ เป็นผู้รับมอบ ณ อาคารมหินทรเดชาอนุวัฒน์ สำนักงานมูลนิธิฯ

วันที่ 13 พฤศจิกายน 2567 มอบสิ่งของอุปโภคบริโภค เพื่อช่วยเหลือผู้ประสบอุทกภัย ผ่านมูลนิธิป่อเต็กตึ๊ง จุด สน.บางโพธิ์พวง โดยมีหัวหน้าอาสาสุกัญญามูลนิธิป่อเต็กตึ๊ง จุดบางโพธิ์พวง เป็นผู้รับมอบ ณ โถงบริการสมาชิก สหกรณ์ สำนักงานอาคารจามจุรี 9

❖ สนับสนุนงบประมาณในการปรับปรุงอาคารเรียน

วันที่ 20 ธันวาคม 2567 สหกรณ์ และสหกรณ์ออมทรัพย์พนักงานมูลนิธิโครงการหลวง จำกัด ร่วมทำพิธีเปิด และส่งมอบอาคารเรียน ศูนย์พัฒนาเด็กเล็กบ้านเลอตอ ในเขตดูแล ศูนย์พัฒนาโครงการหลวงเลอตอ โดยมี นายพิสิษฐ์ แม่หละเจริญพร นายกองค้การบริหารส่วนตำบลแม่หละ พร้อมด้วย คณะกรรมการหมู่บ้านพะตีหม้อใจ เป็นผู้รับมอบ ณ ศูนย์พัฒนาเด็กเล็กบ้านพะตีหม้อใจ ต.แม่หละ อ.ท่าสองยาง จ.ตาก

แสดงความยินดี

ที่	ปี 2567	เนื่องในโอกาส	ชื่อหน่วยงาน
1	3 มกราคม	ครบรอบ 107 ปี	คณะอักษรศาสตร์
2	26 มีนาคม	ครบรอบ 107 ปี	จุฬาลงกรณ์มหาวิทยาลัย
3	23 พฤษภาคม	ครบรอบ 91 ปี	คณะสถาปัตยกรรมศาสตร์
4	18 มิถุนายน	ในโอกาสได้รับโปรดเกล้าฯ ให้ดำรงตำแหน่งนายกสภาจุฬาลงกรณ์มหาวิทยาลัย	ศาสตราจารย์พิเศษ ดร.สุรเกียรติ์ เสถียรไทย นายกสภาจุฬาลงกรณ์มหาวิทยาลัย
5	10 กรกฎาคม	ครบรอบ 67 ปี	คณะครุศาสตร์
6	16 สิงหาคม	ครบรอบ 76 ปี	คณะรัฐศาสตร์
7	30 กันยายน	ในโอกาสได้รับพระบรมราชโองการโปรดเกล้าฯ ให้ดำรงตำแหน่ง อธิการบดีจุฬาลงกรณ์มหาวิทยาลัย	ศาสตราจารย์ ดร.วิเลิศ ภูริวัชร อธิการบดี จุฬาลงกรณ์มหาวิทยาลัย
8	7 ตุลาคม	ครบรอบ 64 ปี	สหกรณ์ออมทรัพย์ครูนครศรีธรรมราช จำกัด
9	22 ตุลาคม	ครบรอบ 86 ปี	คณะพาณิชยศาสตร์และการบัญชี
10	30 ตุลาคม	ครบรอบ 26 ปี	คณะวิทยาศาสตร์การกีฬา
11	7 พฤศจิกายน	ครบรอบ 47 ปี	สถาบันภาษา
12	14 ธันวาคม	เปิดอาคารสำนักงาน	สหกรณ์ออมทรัพย์ครูร้อยเอ็ด จำกัด
13	23 ธันวาคม	ครบรอบ 58 ปี	วิทยาลัยประชากรศาสตร์
14	24 ธันวาคม	เปิดอาคารสำนักงาน	ชุมนุมสหกรณ์กรุงเทพ จำกัด

สหกรณ์ออมทรัพย์จุฬาลงกรณ์มหาวิทยาลัย จำกัด
 รายงานผลประโยชน์และค่าตอบแทนที่กรรมการ ผู้จัดการ ผู้มีอำนาจในการจัดการ และที่ปรึกษาของสหกรณ์ ได้รับจากสหกรณ์ในรอบปีบัญชี 2567

1. ค่าตอบแทนที่เป็นตัวเงิน

ที่	ชื่อ-สกุล	ตำแหน่ง	ค่าตอบแทนที่เป็นตัวเงิน											รวม
			เงินสมทบคุณ	เงินเดือน ค่าครองชีพ ค่าอาหารและพาหนะ ค่าล่วงเวลา	โบนัส	ค่าเบี้ยประชุม	ค่าเบี้ยเลี้ยง	ค่าอาหารเดินทาง ไปให้ลิ้มเชื้อสออื่น	ค่าพาหนะ	ค่าประเมินราคาหลักทรัพย์	ค่าโทรศัพท์	ค่าตอบแทนวิทยากร		
1	นาง ศิริวรรณ ปัญญาธรรม	ประธานกรรมการ	180,000.00	-	63,208.18	58,800.00	41,000.00	1,600.00	12,429.00	-	9,600.00	12,000.00	378,637.18	
2	ผศ.ดร. วิเชียร ทรราชบัณฑิตกุล	รองประธานกรรมการ	135,000.00	-	47,406.67	100,800.00	31,500.00	4,600.00	8,200.00	24,000.00	9,600.00	3,000.00	364,106.67	
3	ผศ.ม.สพ.ดร. ทิลาสิทธิ์ รุ่งเรืองจิตร	รองประธานกรรมการ	118,706.90	-	-	56,000.00	17,100.00	400.00	3,200.00	1,500.00	8,800.00	4,000.00	209,706.90	
4	นาย พงษ์ธร ศะศิงาม	ทรัพย์สิน	135,000.00	-	47,406.67	107,800.00	29,700.00	-	10,200.00	19,500.00	9,600.00	-	359,206.67	
5	นาย ชรินทร์ เทียงแจ่ม	เลขานุการ	135,000.00	-	47,406.67	95,200.00	33,300.00	1,600.00	9,800.00	16,500.00	9,600.00	-	348,406.67	
6	อาจารย์ สุวัฒน์ กลิ่นเกษร	กรรมการ	90,000.00	-	104,843.44	44,800.00	1,600.00	-	800.00	3,000.00	9,600.00	-	254,643.44	
7	นาย จักรี ปรางจันทร์	กรรมการ	79,137.93	-	-	49,700.00	4,800.00	-	1,200.00	-	8,800.00	-	143,637.93	
8	นาย ฉากา อินทร์ศิริ	กรรมการ	90,000.00	-	66,804.56	77,700.00	27,200.00	1,200.00	9,000.00	24,000.00	9,600.00	-	305,504.56	
9	รศ.ดร. คณิต วัฒนวิเชียร	กรรมการ	90,000.00	-	87,243.35	16,100.00	-	-	-	-	9,600.00	-	202,943.35	
10	นาย ธเดช เฝื่อนผา	กรรมการ	90,000.00	-	31,604.43	67,900.00	27,300.00	1,200.00	7,600.00	28,500.00	9,600.00	-	263,704.43	
11	นาย สมลักษณ์ คลังพิทร์	กรรมการ	79,137.93	-	-	58,800.00	12,100.00	400.00	3,600.00	24,000.00	8,800.00	-	186,837.93	
12	นาย วัฒนพร ดวงแก้ว	กรรมการ	79,137.93	-	-	57,400.00	21,200.00	1,600.00	7,200.00	25,500.00	8,800.00	-	200,837.93	
13	นาง ทิพพยา โชติศิริ	กรรมการ	90,000.00	-	115,062.83	78,400.00	22,400.00	2,000.00	8,400.00	22,500.00	9,600.00	-	348,362.83	
14	นาย สมโภช จันจรัส	กรรมการ	90,000.00	-	87,243.35	62,300.00	20,800.00	1,600.00	5,600.00	28,500.00	9,600.00	-	305,643.35	
15	นาง สุภา บุญศรี	กรรมการ	90,000.00	-	115,062.84	74,900.00	22,400.00	2,000.00	8,400.00	22,500.00	9,600.00	-	344,862.84	
16	น.ส. ประไพพร อำนวย	รองผู้จัดการ	-	1,076,419.36	135,654.74	-	4,200.00	-	2,000.00	-	7,105.34	-	1,225,379.44	
17	น.ส. ชวัลจิต ตารรัตน์ทวี	รองผู้จัดการ	-	1,082,271.96	133,279.10	-	5,400.00	-	2,800.00	-	8,400.00	-	1,232,151.06	
18	รศ.ดร. บัญชา ชลาภิรมย์	ที่ปรึกษา	-	-	-	38,800.00	8,000.00	-	1,600.00	-	-	4,000.00	52,400.00	
19	นาย สุชาติ ทองคำ	อดีตรองประธานกรรมการ	16,293.10	-	47,406.67	18,200.00	-	-	-	-	1,600.00	-	83,499.77	
20	ว่าที่ ร.ต. เฉษฐา จริ่งจิตร	อดีตรกรรมการ	10,862.07	-	94,624.03	6,300.00	800.00	400.00	600.00	-	1,600.00	-	115,186.10	
21	น.ส. พรรณพร ภูวนรงค์	อดีตรกรรมการ	10,862.07	-	87,243.35	5,600.00	-	-	-	-	1,600.00	-	105,505.42	
22	นาย ศิริศักดิ์ สีนาคา	อดีตรกรรมการ	10,862.07	-	122,443.50	18,200.00	2,400.00	-	600.00	1,500.00	1,600.00	-	157,605.57	
23	อาจารย์ ชญวีย์ อูโปโต	อดีตรองประธานกรรมการ	-	-	40,877.58	-	-	-	-	-	-	-	40,877.58	
24	ผศ.พ. ดุสิต ลิทธิสมวงศ์	อดีตรองประธานกรรมการ	-	-	40,877.58	-	-	-	-	-	-	-	40,877.58	
25	รศ. ปรีชาต ภูสว่าง	อดีตรกรรมการ	-	-	20,438.79	-	-	-	-	-	-	-	20,438.79	
	รวมรายได้เป็นตัวเงิน		1,620,000.00	2,158,691.32	1,536,138.33	1,093,700.00	333,200.00	18,600.00	103,229.00	241,500.00	162,705.34	23,000.00	7,290,763.99	

สหกรณ์ออมทรัพย์จุฬาลงกรณ์มหาวิทยาลัย จำกัด
 รายงานผลประโยชน์และค่าตอบแทนที่กรรมการ ผู้จัดการ ผู้มีอำนาจในการจัดการ และที่ปรึกษาของสหกรณ์ ได้รับจากสหกรณ์ในรอบปีบัญชี 2567

2. ค่าตอบแทนที่ไม่เป็นตัวเงิน

ที่	ชื่อ-สกุล	ตำแหน่ง	ค่าตอบแทนที่ไม่เป็นตัวเงิน											รวม
			ค่าลงทะเบียน/ค่าที่พัก/ค่าเครื่องปั้น	ค่าประกันอุบัติเหตุ	ค่าประกันสุขภาพ	ค่ารักษาพยาบาล/บิดามารดา	กองทุนประกันสังคม	กองทุนสำรองเลี้ยงชีพ	ค่าเครื่องแต่งกาย	ค่าเบี้ยผู้ใช้	ค่าพวงหรีด/ค่าเสลดพระอภิธรรม			
1	นาง ศิริวรรณ บัญญัติธรรม	ประธานกรรมการ	17,461.39	2,705.53	-	-	-	-	-	3,670.00	2,979.00	11,000.00	37,815.92	
2	ผศ.ดร. วิเชียร พรหมชาติมีดีกุล	รองประธานกรรมการ	25,414.27	2,457.14	-	-	-	-	-	3,670.00	-	-	31,541.41	
3	ผศ.น.สพ.ดร. ทิลาธร รุ่งเรืองกิจไกร	รองประธานกรรมการ	19,283.37	1,936.17	-	-	-	-	-	3,670.00	-	-	24,889.54	
4	นาย พงษ์ธร ศะศิงาม	ทรัพย์สิน	29,006.05	2,332.94	-	-	-	-	-	3,670.00	1,468.00	-	30,476.99	
5	นาย ชรินทร์ เหนียงแจ่ม	เลขานุการ	32,008.23	2,332.94	-	-	-	-	-	3,670.00	-	-	38,011.17	
6	อาจารย์ สุวัฒน์ กลิ่นเกษร	กรรมการ	-	2,705.71	-	-	-	-	-	3,670.00	-	-	6,375.71	
7	นาย จักรี ปรางเงินทร์	กรรมการ	6,655.52	1,936.17	-	-	-	-	-	3,670.00	1,500.00	-	13,761.69	
8	นาย ฉกาล อินทรีศิริ	กรรมการ	27,906.05	2,332.76	-	-	-	-	-	3,670.00	-	-	33,908.81	
9	รศ.ดร. คณิต วัฒนวิเชียร	กรรมการ	-	2,457.07	-	-	-	-	-	3,670.00	4,402.00	-	10,529.07	
10	นาย ธเดช ใจอมหา	กรรมการ	20,518.01	2,332.94	-	-	-	-	-	3,670.00	-	-	26,520.95	
11	นาย สมศักดิ์ คลังเพชร	กรรมการ	12,118.01	1,936.17	-	-	-	-	-	3,670.00	-	-	17,724.18	
12	นาย วัฒนพร ดวงแก้ว	กรรมการ	15,077.29	1,936.17	-	-	-	-	-	3,670.00	-	-	20,683.46	
13	นาง ทิพย์ยา โชติศิริ	กรรมการ	10,900.00	2,332.76	-	-	-	-	-	3,670.00	-	-	16,902.76	
14	นาย สมเภาข จันจรัส	กรรมการ	23,532.54	2,332.76	-	-	-	-	-	3,670.00	-	-	29,535.30	
15	นาง สุภา บุญศรี	กรรมการ	18,000.27	2,332.76	-	-	-	-	-	3,670.00	-	-	24,003.03	
16	น.ส. ประไพพร อักษร	รองผู้จัดการ	7,326.25	2,281.50	13,351.97	4,240.00	9,000.00	49,098.00	8,000.00	8,000.00	-	-	93,297.72	
17	น.ส. ชลัญจิต ดารารัตน์ทวี	รองผู้จัดการ	7,348.45	2,281.50	13,351.94	3,465.00	9,000.00	19,860.00	8,000.00	8,000.00	-	-	63,306.89	
18	รศ.ดร. บัญชา ชตภิรมย์	ที่ปรึกษา	6,655.52	1,711.17	-	-	-	-	-	3,670.00	-	-	12,036.69	
19	นาย สุชาติ ทองคำ	อดีตรองประธานกรรมการ	-	396.44	-	-	-	-	-	-	-	-	396.44	
20	ว.ก.ที่ ร.ด. เจษฎา จริ่งจิตร	อดีตกรรมการ	-	396.25	-	-	-	-	-	-	-	-	396.25	
21	น.ส. พรหมพร ภูวนวัฒน์	อดีตกรรมการ	-	396.25	-	-	-	-	-	-	-	-	396.25	
22	นาย ศิริศักดิ์ สีคณา	อดีตกรรมการ	4,050.00	633.82	-	-	-	-	-	-	-	-	4,683.82	
	รวมรายได้ที่ไม่เป็นตัวเงิน		277,261.22	42,496.92	26,703.91	7,705.00	18,000.00	68,958.00	74,720.00	10,349.00	11,000.00	537,194.05		

ข้อมูลการถูกร้องทุกข์กล่าวโทษ การถูกดำเนินคดี การถูกร้องเรียน และถูกลงโทษของสหกรณ์ในรอบปีบัญชี 2567 พร้อมแผนหรือแนวทางป้องกัน

เรื่อง รายงานข้อมูลการถูกร้องทุกข์กล่าวโทษ การถูกดำเนินคดี การถูกร้องเรียน และถูกลงโทษของสหกรณ์ในรอบปีบัญชี 2567 พร้อมแผนหรือแนวทางป้องกัน

ตามที่กฎกระทรวงการดำเนินงานและการกำกับดูแลสหกรณ์ออมทรัพย์และสหกรณ์เครดิตยูเนียน พ.ศ. 2564 ข้อ 14 (2) ในการประชุมใหญ่ นอกจากเรื่องแจ้งให้ที่ประชุมใหญ่ทราบเป็นปกติแล้ว สหกรณ์ต้องแจ้งให้ที่ประชุมใหญ่ทราบในเรื่องดังต่อไปนี้

(2) ข้อมูลการถูกร้องทุกข์กล่าวโทษ การถูกดำเนินคดี การถูกร้องเรียน และถูกลงโทษของสหกรณ์ในรอบปีที่ผ่านมา พร้อมทั้งแผนหรือแนวทางการป้องกันไม่ให้ถูกร้องทุกข์กล่าวโทษ ถูกดำเนินคดี ถูกร้องเรียน และถูกลงโทษในเรื่องดังกล่าวอีก

ดังนั้น จากกฎกระทรวงดังกล่าวข้างต้น สหกรณ์จึงขอรายงานการถูกร้องทุกข์กล่าวโทษ การถูกดำเนินคดี การถูกร้องเรียน และถูกลงโทษของสหกรณ์ในรอบปีบัญชี 2567 (ตั้งแต่ 1 มกราคม 2567 – 31 ธันวาคม 2567) พร้อมทั้งแผนหรือแนวทางป้องกัน ดังนี้

1. การถูกดำเนินคดี

1.1 คดีหมายเลขดำที่ ร45/2566 - ร46/2566 คดีหมายเลขแดงที่ ร.3171,3172/2566 (คดีแรงงาน)

สรุปเรื่อง ตามที่อดีตเจ้าหน้าที่ของสหกรณ์ออมทรัพย์จุฬาลงกรณ์มหาวิทยาลัย จำกัด เกษียณอายุงานและพ้นจากการเป็นเจ้าหน้าที่สหกรณ์ตั้งแต่วันที่ 1 มกราคม 2565 แต่ยังคงมีปัญหาเกี่ยวกับเงินค่าชดเชยตามกฎหมายแรงงาน ต่อมา อดีตเจ้าหน้าที่จึงเป็นโจทก์ยื่นฟ้องสหกรณ์ออมทรัพย์จุฬาลงกรณ์มหาวิทยาลัย จำกัด เป็นจำเลย เพื่อเรียกค่าชดเชยตามกฎหมายแรงงานนับตั้งแต่วันที่เกษียณอายุการทำงาน กรณีเลิกจ้างตามกฎหมายแรงงาน

ผู้ฟ้อง (โจทก์) อดีตเจ้าหน้าที่สหกรณ์

- การดำเนินการ**
1. เมื่อวันที่ 21 มีนาคม 2566 ศาลรวมคดีหมายเลขดำที่ ร.45/2566 และร.46/2566 เป็นคดีหมายเลขดำที่ ร.45-46/2566
 2. เมื่อวันที่ 29 มิถุนายน 2566 ศาลชั้นต้นมีคำพิพากษายกฟ้องโจทก์ เป็นคดีหมายเลขแดงที่ ร.3171,3172/2566
 3. เมื่อวันที่ 9 พฤษภาคม 2567 ศาลอุทธรณ์ชั้นอุทธรณ์พิเศษแผนกคดีแรงงาน ได้มีคำพิพากษายืนตามคำพิพากษาศาลแรงงานกลาง(ศาลชั้นต้น)
 4. เมื่อวันที่ 7 กันยายน 2567 โจทก์ทั้งสองขออนุญาตฎีกาในปัญหาข้อเท็จจริงและขอฎีกาในปัญหาข้อกฎหมาย
 5. เมื่อวันที่ 8 ตุลาคม 2567 สหกรณ์ยื่นแก้ฎีกา ศาลแรงงานกลาง ขณะนี้อยู่ระหว่างการพิจารณาวินิจฉัยคำร้องขออนุญาตฎีกาของศาลแรงงานกลาง

แนวทางป้องกัน สหกรณ์มีสถานะเป็นนิติบุคคล และอยู่ภายใต้กฎหมายแรงงาน จะต้องปฏิบัติตามพระราชบัญญัติคุ้มครองแรงงาน พ.ศ.2541 และฉบับที่แก้ไขเพิ่มเติม และกฎหมายอื่นใดเกี่ยวกับกฎหมายแรงงาน ตลอดจนข้อบังคับสหกรณ์/ระเบียบ/ประกาศต่าง ๆ ที่เกี่ยวกับลูกจ้างอย่างเคร่งครัด หรือกรณีมีเหตุที่อาจจะถูกดำเนินคดีลักษณะนี้ สหกรณ์จะต้องมีการเจรจา หรือตกลงทำความเข้าใจกับลูกจ้างของสหกรณ์ให้เข้าใจตรงกันเกี่ยวกับเงินบำเหน็จ และค่าชดเชยตามกฎหมายแรงงาน ตลอดจนต้องจัดให้มีการอบรมเกี่ยวกับกฎหมายแรงงาน เพื่อสหกรณ์กับลูกจ้างจะได้ถือเป็นแนวทางปฏิบัติและเข้าใจตรงกัน

1.2 คดีหมายเลขดำที่ ร.1090/2566 (คดีแรงงาน) คดีหมายเลขแดงที่ ร.4213/2566

สรุปเรื่อง ตามที่อดีตเจ้าหน้าที่ของสหกรณ์ออมทรัพย์จุฬาลงกรณ์มหาวิทยาลัย จำกัด เกษียณอายุงานและพ้นจากการเป็นเจ้าหน้าที่สหกรณ์ตั้งแต่วันที่ 1 มกราคม 2563 แต่ยังคงมีปัญหาเกี่ยวกับเงินค่าชดเชยตามกฎหมายแรงงาน ต่อมาอดีตเจ้าหน้าที่จึงเป็นโจทก์ยื่นฟ้องสหกรณ์ออมทรัพย์จุฬาลงกรณ์มหาวิทยาลัย จำกัด เป็นจำเลย เพื่อเรียกค่าชดเชยตามกฎหมายแรงงานนับตั้งแต่วันที่เกษียณอายุการทำงาน กรณีเลิกจ้างตามกฎหมายแรงงาน

ผู้ฟ้อง (โจทก์) อดีตเจ้าหน้าที่สหกรณ์

การดำเนินการ

1. เมื่อวันที่ 19 กันยายน 2566 ศาลแรงงานกลาง(ศาลชั้นต้น) มีคำพิพากษายกฟ้องโจทก์ เป็นคดีหมายเลขแดงที่ ร.4213/2566
2. เมื่อวันที่ 30 ตุลาคม 2566 โจทก์ยื่นอุทธรณ์
3. เมื่อวันที่ 8 พฤศจิกายน 2566 สหกรณ์ยื่นแก้อุทธรณ์
4. เมื่อวันที่ 9 พฤษภาคม 2567 ศาลอุทธรณ์คดีชำนาญพิเศษได้มีคำพิพากษายืนตามคำพิพากษาศาลแรงงานกลาง(ศาลชั้นต้น) ปัจจุบัน สหกรณ์ยังไม่ได้รับหมายหรือคำร้องขออนุญาตฎีกา หรือยื่นฎีกา

แนวทางป้องกัน สหกรณ์มีสถานะเป็นนิติบุคคล และอยู่ภายใต้กฎหมายแรงงาน จะต้องปฏิบัติตามพระราชบัญญัติคุ้มครองแรงงาน พ.ศ.2541 และฉบับที่แก้ไขเพิ่มเติม และกฎหมายอื่นใดเกี่ยวกับกฎหมายแรงงาน ตลอดจนข้อบังคับสหกรณ์/ระเบียบ/ประกาศต่าง ๆ ที่เกี่ยวกับลูกจ้างอย่างเคร่งครัด หรือกรณีมีเหตุที่อาจจะถูกดำเนินคดีลักษณะนี้ สหกรณ์จะต้องมีการเจรจา หรือตกลงทำความเข้าใจกับลูกจ้างของสหกรณ์ให้เข้าใจตรงกันเกี่ยวกับเงินบำเหน็จ และค่าชดเชยตามกฎหมายแรงงาน ตลอดจนต้องจัดให้มีการอบรมเกี่ยวกับกฎหมายแรงงาน เพื่อสหกรณ์กับลูกจ้างจะได้ถือเป็นแนวทางปฏิบัติและเข้าใจตรงกัน

1.3 คดีหมายเลขดำที่ ร.999/2566 (คดีแรงงาน)

สรุปเรื่อง เจ้าหน้าที่สหกรณ์ออมทรัพย์จุฬาลงกรณ์มหาวิทยาลัย จำกัด ยื่นฟ้องสหกรณ์ต่อศาลแรงงานกลาง เพื่อเรียกร้องสิทธิตามกฎหมายแรงงานเป็นคดีหมายเลขดำที่ ร.999/2566 ต่อศาลแรงงานกลาง โดยศาลได้กำหนดประเด็นดังนี้

ประเด็นที่ 1 สหกรณ์ต้องปรับเงินเดือนและค่าครองชีพตามมติที่ประชุมคณะกรรมการดำเนินการครั้งที่ 1366(26/2565) และประกาศหลักเกณฑ์การคำนวณอัตราเงินค่าครองชีพเจ้าหน้าที่ ฉบับลงวันที่ 17 กุมภาพันธ์ 2565 โดยมีผลย้อนหลังไปตั้งแต่วันที่ 1 มกราคม 2566 หรือไม่ เพียงใด

ประเด็นที่ 2 สหกรณ์ต้องปรับค่าจ้างในรอบปี 2565 ตามประกาศเรื่อง หลักเกณฑ์การปรับค่าจ้างสำหรับเจ้าหน้าที่ลงวันที่ 14 ธันวาคม 2561 และจ่ายค่าตอบแทนเงินเดือนเต็มขั้นตามประกาศ เรื่อง ค่าตอบแทนเงินเดือนเต็มขั้นลงวันที่ 27 เมษายน 2563 ให้นับแต่วันที่ 1 มกราคม 2566 หรือไม่ เพียงใดการปรับอัตราขึ้นทุก ๆ 5 ปี ตามประกาศ สหกรณ์ ฯ

ประเด็นที่ 3 จำเลยต้องพิจารณาประเมินปรับตำแหน่งหัวหน้าอาวุโสให้แก่โจทก์ตามประกาศ เรื่อง อัตราการกำหนดตำแหน่งและคุณสมบัติของเจ้าหน้าที่ลงวันที่ 18 กันยายน 2563 หรือไม่

ผู้ฟ้อง (โจทก์) เจ้าหน้าที่สหกรณ์

- การดำเนินการ**
- 1.) เมื่อวันที่ 28 กุมภาพันธ์ 2567 โจทก์และจำเลยสืบพยานเสร็จ โดยในวันดังกล่าวศาลพิเคราะห์แล้วเห็นว่าคู่ความพอมีทางตกลงกันได้จึงให้นัดพร้อมเพื่อฟังผลการไกล่เกลี่ยและฟังข้อเท็จจริงเพิ่มเติมวันที่ 7 มีนาคม 2567 ทั้งนี้ ได้นัดฟังคำพิพากษาวันที่ 28 มีนาคม 2567
 - 2.) เมื่อวันที่ 29 กุมภาพันธ์ 2567 ที่ประชุมคณะกรรมการดำเนินการครั้งที่ 1405(3/2567) ดังนี้
 1. อนุมัติให้เจรจาไกล่เกลี่ยจ่ายค่าตอบแทนเงินเดือนเต็มขั้นตามประกาศ เรื่องค่าตอบแทนเงินเดือนเต็มขั้นให้แก่โจทก์ในอัตราไม่เกินร้อยละ 3 ของค่าจ้างอัตราสุดท้าย (ธันวาคม 2565) ตั้งแต่วันที่ 1 มกราคม - 31 ธันวาคม 2566
 2. อนุญาตให้โจทก์นำเสนอผลงาน เพื่อให้คณะกรรมการดำเนินการพิจารณาประเมินปรับเลื่อนตำแหน่งเป็นหัวหน้าฝ่ายอาวุโส
 - 3.) เมื่อวันที่ 7 มีนาคม 2567 ศาลได้มีคำพิพากษาตามยอมแล้ว ซึ่ง
 - 4.) เมื่อวันที่ 27 พฤษภาคม 2567 สหกรณ์ได้รับหมายนัดให้ปฏิบัติตามคำพิพากษาตามยอม โดยกำหนดนัดพิจารณาคำร้องในวันที่ 25 มิถุนายน 2567
 - 5.) เมื่อวันที่ 25 มิถุนายน 2567 ศาลยกคำร้องโจทก์ เนื่องจากได้พิจารณาแล้วเห็นว่า การที่โจทก์ขอให้สหกรณ์ปฏิบัติตามคำพิพากษาตามยอมที่ระบุในข้อ 2 กล่าวคือ จำเลยยินยอมให้โจทก์เสนอผลงานเพื่อพิจารณาเลื่อนตำแหน่งเป็นหัวหน้าฝ่ายอาวุโส และจำเลยจะพิจารณาผลงานของโจทก์ตามหลักธรรมาภิบาล และประกาศของสหกรณ์จำเลย แต่ภายหลังทำสัญญาประนีประนอมยอมความ โจทก์ยังไม่เสนอผลงานเพื่อพิจารณาเลื่อนตำแหน่ง ดังนี้ จึงไม่ใช่กรณีที่จำเลยปฏิบัติผิดเงื่อนไขในสัญญาประนีประนอมยอมความ จึงไม่มีกรณีที่จะบังคับคดีได้

แนวทางป้องกัน สหกรณ์มีสถานะเป็นนิติบุคคล และอยู่ภายใต้กฎหมายแรงงาน จะต้องปฏิบัติตามพระราชบัญญัติคุ้มครองแรงงาน พ.ศ.2541 และฉบับที่แก้ไขเพิ่มเติม และกฎหมายอื่นใดเกี่ยวกับกฎหมายแรงงาน ตลอดจนข้อบังคับสหกรณ์/ระเบียบ/ประกาศต่าง ๆ ที่เกี่ยวกับลูกจ้างอย่างเคร่งครัด หรือกรณีมีเหตุที่อาจจะถูกดำเนินคดีลักษณะนี้ สหกรณ์จะต้องมีการเจรจา หรือตกลงทำความเข้าใจกับลูกจ้าง ตลอดจนต้องจัดให้มีการอบรมเกี่ยวกับกฎหมายแรงงาน เพื่อสหกรณ์กับลูกจ้างจะได้ถือเป็นแนวทางปฏิบัติและเข้าใจตรงกัน

1.4 คติหมายเลขดำที่ ร.1868/2567 (คดีแรงงาน)

สรุปเรื่อง เจ้าหน้าที่สหกรณ์ออมทรัพย์จุฬาลงกรณ์มหาวิทยาลัย จำกัด ยื่นฟ้องสหกรณ์ต่อศาลแรงงานกลาง เพื่อเรียกร้องสิทธิตามกฎหมายแรงงานเป็นคดีหมายเลขดำที่ ร.1868/2567 ต่อศาลแรงงานกลาง โดยศาลได้กำหนด ประเด็น ดังนี้

ประเด็นที่ 1 มีเหตุให้เพิกถอนการประเมินผลการปฏิบัติงานและเลื่อนเงินเดือนของเจ้าหน้าที่ประจำปี 2566 และต้องเลื่อนเงินเดือนย้อนหลังให้แก่เจ้าหน้าที่หรือไม่ เพียงใด

ประเด็นที่ 2 ขอให้ศาลมีคำสั่งยกเลิกประกาศสหกรณ์ออมทรัพย์จุฬาลงกรณ์มหาวิทยาลัย จำกัด เรื่องหลักเกณฑ์การขึ้นค่าจ้างสำหรับเจ้าหน้าที่ การประเมินผลการปฏิบัติงาน การคิดคะแนนการลา และการมาสาย ฉบับลงวันที่ 17 มกราคม พ.ศ.2567 เพื่อให้สอดคล้องกับพระราชบัญญัติแรงงานสัมพันธ์ พ.ศ. 2518 มาตรา 13

ผู้ฟ้อง (โจทก์) เจ้าหน้าที่สหกรณ์

การดำเนินกร เมื่อวันที่ 24 กันยายน 2567 ศาลแรงงานกลาง ได้นัดพิจารณา และกำหนดประเด็นข้อพิพาทของโจทก์ จำเลย ปรากฏว่า โจทก์จำเลยใกล้เคียงกันแล้วไม่สามารถตกลงกันได้ ดังนั้น ศาลจึงกำหนดนัดสืบพยานโจทก์และจำเลย ในวันที่ 2 พฤษภาคม 2568

แนวทางป้องกัน สหกรณ์มีสถานะเป็นนิติบุคคล และอยู่ภายใต้กฎหมายแรงงาน จะต้องปฏิบัติตามพระราชบัญญัติคุ้มครองแรงงาน พ.ศ.2541 และฉบับที่แก้ไขเพิ่มเติม และกฎหมายอื่นใดเกี่ยวกับกฎหมายแรงงาน ตลอดจนระเบียบ/ข้อบังคับสหกรณ์อย่างเคร่งครัด หรือกรณีมีเหตุที่อาจจะถูกดำเนินคดีลักษณะนี้ สหกรณ์จะต้องมีการเจรจา หรือตกลงทำความเข้าใจกับลูกจ้างของสหกรณ์ให้เข้าใจตรงกัน ตลอดจนต้องจัดให้มีการอบรมเกี่ยวกับกฎหมายแรงงาน เพื่อสหกรณ์กับลูกจ้างจะได้ถือเป็นแนวทางปฏิบัติและเข้าใจตรงกัน

2. การถูกร้องเรียน

2.1 การร้องเรียนผ่านสำนักงานส่งเสริมสหกรณ์กรุงเทพมหานคร พื้นที่ 1

2.1.1 เรื่อง นายทะเบียนสหกรณ์มีคำสั่งให้คณะกรรมการดำเนินการสหกรณ์ออมทรัพย์จุฬาลงกรณ์มหาวิทยาลัย จำกัด แก้ไขข้อบกพร่อง (คำสั่งที่ (สสพ.1) ที่ 20/2560)

สรุปเรื่อง ตามที่นายทะเบียนสหกรณ์มีคำสั่งที่ (สสพ.1) 20/2560 สั่ง ณ วันที่ 22 สิงหาคม 2560 เรื่อง ให้คณะกรรมการดำเนินการสหกรณ์ออมทรัพย์จุฬาฯ แก้ไขข้อบกพร่อง กรณี คณะกรรมการดำเนินการสหกรณ์ ชุดที่ 52 และชุดที่ 53 นำเงินไปฝากไว้กับสหกรณ์เคหสถานนพเก้ารวมใจ จำกัด จำนวน 915 ล้านบาท ซึ่งภายหลังผู้รับฝากไม่สามารถชำระคืนต้นเงินฝากพร้อมดอกเบี้ยให้แก่สหกรณ์ได้ ทำให้สหกรณ์เสียหาย โดยให้คณะกรรมการดำเนินการแก้ไขข้อบกพร่อง ฯลฯ

ผู้ร้องเรียน สมาชิกสหกรณ์

ประเด็นร้องเรียน คณะกรรมการดำเนินการชุดที่ 52 และชุด 53 นำเงินไปฝากกับสหกรณ์เคหสถานนพเก้ารวมใจ จำกัด จำนวน 915 ล้านบาท แต่เมื่อครบกำหนดคืนเงินฝากสหกรณ์เคหสถานนพเก้ารวมใจ จำกัด ไม่สามารถคืนเงินฝากได้ ทำให้สหกรณ์เสียหายไม่ค้ำถึงประโยชน์สูงสุดของสหกรณ์

การดำเนินการ 1) เมื่อวันที่ 31 มกราคม 2561 สหกรณ์ออมทรัพย์จุฬาฯ ได้ยื่นฟ้องคณะกรรมการดำเนินการสหกรณ์ออมทรัพย์จุฬาฯ ชุดที่ 52 และ ชุดที่ 53 ต่อศาลแพ่งกรุงเทพใต้ เป็นคดีหมายเลขดำที่ พ.183 /2561

2.) เมื่อวันที่ 17 ธันวาคม 2563 ศาลแพ่งกรุงเทพใต้ ได้มีคำพิพากษาเป็นคดีหมายเลขแดงที่ พ.2561/2563

3.) เมื่อวันที่ 22 สิงหาคม 2566 ศาลแพ่งกรุงเทพใต้ ได้อ่านคำพิพากษาศาลอุทธรณ์ฉบับลงวันที่ 23 พฤษภาคม 2566 โดยศาลพิพากษายกคำพิพากษาของศาลชั้นต้น และยกอุทธรณ์คู่ความทุกฝ่ายให้ศาลชั้นต้นเรียกเจ้าพนักงานพิทักษ์ทรัพย์เข้ามาดำเนินกระบวนการพิจารณาแทนจำเลยที่ 11 แล้วพิจารณา และพิพากษาใหม่ตามรูปคดี

4.) เมื่อวันที่ 8 สิงหาคม 2567 คดีหมายเลขแดงที่ พ.2561/2563 ศาลแพ่งกรุงเทพใต้ได้มีคำพิพากษาแล้ว คดีอยู่ระหว่างชั้นอุทธรณ์

แนวทางป้องกัน กรณีนำเงินไปฝากหรือให้เงินกู้แก่สหกรณ์อื่น คณะกรรมการดำเนินการจะต้องพิจารณาตามข้อบังคับสหกรณ์ ประกาศหลักเกณฑ์การให้เงินหรือการให้เงินกู้ของสหกรณ์ ตลอดจนต้องพิจารณาถึงความเสียหายหรือความเสียหายที่อาจจะเกิดขึ้นจากการเงินไปฝากหรือให้เงินกู้แก่สหกรณ์อื่นอย่างรอบคอบ และต้องค้ำถึงผลประโยชน์สูงสุดของสหกรณ์จะได้รับ

2.1.2 เรื่อง นายทะเบียนสหกรณ์มีคำสั่งให้คณะกรรมการดำเนินการสหกรณ์ออมทรัพย์จุฬาลงกรณ์มหาวิทยาลัย จำกัด แก้อับข้อบกพร่อง (คำสั่งที่ (สสพ.1) ที่ 5/2567)

สรุปเรื่อง ตามที่นายทะเบียนสหกรณ์ ได้มีคำสั่ง ที่ (สสพ.1) 5/2567 สั่ง ณ วันที่ 31 มกราคม 2567 ให้คณะกรรมการดำเนินการสหกรณ์ออมทรัพย์จุฬาฯ แก้อับข้อบกพร่อง กรณีที่สหกรณ์จ่ายเงินสมนาคุณให้กรรมการดำเนินการที่ได้รับการแต่งตั้งให้ปฏิบัติหน้าที่ตามตำแหน่งที่ได้รับการแต่งตั้งให้ปฏิบัติหน้าที่แทนตามคำสั่งสหกรณ์ โดยได้รับเงินสมนาคุณในจำนวนเงินที่เกินไปจากตำแหน่งที่ตนได้รับเลือกตั้ง และให้เรียกเงินสมนาคุณคืนจากกรรมการเฉพาะในส่วนที่ได้รับเงินสมนาคุณเกินไป ฯลฯ

ผู้ร้องเรียน สมาชิกสหกรณ์

ประเด็นร้องเรียน สหกรณ์ไม่มีข้อบังคับ หรือระเบียบของสหกรณ์เกี่ยวกับการจ่ายเงินสมนาคุณให้กรรมการดำเนินการที่ได้รับการแต่งตั้งให้ปฏิบัติหน้าที่ตามตำแหน่งที่ได้รับการแต่งตั้งให้ปฏิบัติหน้าที่แทน

การดำเนินการ 1) เมื่อวันที่ 9 สิงหาคม 2567 สหกรณ์ออมทรัพย์จุฬาฯ ไม่เห็นด้วยกับคำสั่งนายทะเบียนสหกรณ์จึงได้ยื่นฟ้องเพิกถอนคำสั่งนายทะเบียนสหกรณ์ที่ (สสพ.1) ที่ 5/2567

2.) เมื่อวันที่ 18 กันยายน 2567 ศาลปกครองกลาง และคำสั่งไม่รับคำฟ้องไว้พิจารณา

3.) เมื่อวันที่ 22 ตุลาคม 2567 สหกรณ์จึงได้มีหนังสือทวงถามกรรมการตามคำสั่งนายทะเบียนสหกรณ์ที่ (สสพ.1) ที่ 5/2567

4.) เมื่อวันที่ 20 พฤศจิกายน 2567 ประชุมคณะกรรมการดำเนินการครั้งที่ 1420(18/2567) ให้มติดอนุมัติให้จัดหาทนายความเพื่อเตรียมฟ้องเรียกเงินคืนจากกรรมการที่ยังไม่คืนเงินสมนาคุณตามคำสั่งนายทะเบียนสหกรณ์ที่ (สสพ.1) ที่ 5/2567 ฯลฯ

แนวทางป้องกัน สหกรณ์จะต้องจัดทำระเบียบเกี่ยวกับการจ่ายเงินสมนาคุณให้กรรมการดำเนินการที่ได้รับการแต่งตั้งให้ปฏิบัติหน้าที่ตามตำแหน่งที่ได้รับการแต่งตั้งให้ปฏิบัติหน้าที่แทน

2.1 การร้องเรียนผ่านสำนักงานสวัสดิการ และคุ้มครองแรงงานกรุงเทพมหานครพื้นที่ 1

2.2.1 เรื่อง ค่าล่วงเวลาในวันทำงาน และค่าทำงานในวันหยุด

สรุปเรื่อง ตามที่สำนักงานสวัสดิการและคุ้มครองแรงงานกรุงเทพมหานครพื้นที่ 1 ได้มีหนังสือที่ รง0511/ส532 ฉบับลงวันที่ 14 ธันวาคม 2566 เรื่อง ขอเชิญพบพนักงานตรวจแรงงาน เนื่องจากตรวจพบว่า “เจ้าหน้าที่ของสหกรณ์ได้ร้องเรียนว่าสหกรณ์ในฐานะนายจ้าง ไม่จ่ายค่าล่วงเวลา และค่าทำงานในวันหยุด ดังนั้น อาศัยอำนาจตามความในมาตรา 139(2) แห่งพระราชบัญญัติคุ้มครองแรงงาน พ.ศ. 2541 พนักงานจึงขอเชิญสหกรณ์ในฐานะผู้ประกอบการ และเป็นนายจ้างของลูกจ้างผู้ร้อง ไปพบเพื่อชี้แจงข้อเท็จจริงประกอบการพิจารณาคำร้องในวันที่ 20 ธันวาคม 2566 เวลา 13.30 น. ณ สำนักงานสวัสดิการและคุ้มครองแรงงานกรุงเทพมหานครพื้นที่ 1

ต่อมาภายหลังสหกรณ์เข้าชี้แจงต่อพนักงานตรวจแรงงานพร้อมยื่นเอกสารประกอบชี้แจงแล้ว สำนักงานสวัสดิการและคุ้มครองแรงงานกรุงเทพมหานครพื้นที่ 1 ได้มีหนังสือที่ร0511/449 ฉบับลงวันที่ 26 มกราคม 2567 เรื่องค่าล่วงเวลาในวันทำงาน และค่าทำงานในวันหยุด โดยแจ้งคำสั่งพนักงานตรวจแรงงานสำนักงานสวัสดิการและคุ้มครองแรงงานกรุงเทพมหานครพื้นที่ 1 ที่ 29/2567 กล่าวคือ “การที่สหกรณ์ได้ให้ลูกจ้างเข้าร่วมประชุมคณะกรรมการดำเนินการ และเมื่อเวลาการประชุมคณะกรรมการดำเนินการล่วงเลยเวลาเลิกทำงานของลูกจ้าง สหกรณ์ก็ไม่ได้จ่ายค่าล่วงเวลาให้กับลูกจ้าง แต่จ่ายเป็นค่าพาหนะเหมาจ่าย ซึ่งไม่เป็นไปตามพระราชบัญญัติคุ้มครองแรงงาน พ.ศ. 2541 และที่แก้ไขเพิ่มเติม มาตรา 62(1) และ28(1)

และการที่สหกรณ์จัดประชุมสัมมนาโครงการอบรม เรื่องการจัดทำแผนการบริหารความเสี่ยง สหกรณ์ออมทรัพย์จุฬาลงกรณ์มหาวิทยาลัย จำกัด ซึ่งเป็นการอบรมในวันหยุด สหกรณ์ไม่ได้จ่ายค่าทำงานในวันหยุดให้กับลูกจ้าง แต่จ่ายเป็นค่าพาหนะเหมาจ่าย ซึ่งไม่เป็นไปตามพระราชบัญญัติคุ้มครองแรงงาน พ.ศ. 2541 และที่แก้ไขเพิ่มเติม มาตรา 62”

ผู้ร้องเรียน เจ้าหน้าที่สหกรณ์

ประเด็นร้องเรียน 1.) สหกรณ์ให้ลูกจ้างเข้าร่วมประชุมคณะกรรมการดำเนินการ เมื่อเวลาการประชุมล่วงเลยเลิกเวลาเลิกทำงานของลูกจ้าง สหกรณ์ก็ไม่ได้จ่ายค่าล่วงเวลา

2.) สหกรณ์จัดให้มีประชุมสัมมนาโครงการอบรม เรื่องการจัดทำแผนการบริหารความเสี่ยง สหกรณ์ออมทรัพย์จุฬาลงกรณ์มหาวิทยาลัย จำกัด ซึ่งเป็นการอบรมในวันหยุด สหกรณ์ไม่ได้จ่ายค่าทำงานในวันหยุด

การดำเนินการ 1.) เมื่อวันที่ 20 ธันวาคม 2566 ตรงกับวันที่คณะกรรมการดำเนินการประชุมประจำเดือน ธันวาคม 2566 จึงได้ขอเลื่อนเข้าพบพนักงานตรวจแรงงานไปวันที่ 25 ธันวาคม 2566

2.) เมื่อวันที่ 25 ธันวาคม 2566 สหกรณ์ออมทรัพย์จุฬาลงกรณ์มหาวิทยาลัย จำกัด ได้เข้าพบพนักงานตรวจแรงงานและชี้แจงต่อพนักงานตรวจแรงงานพร้อมยื่นเอกสารเกี่ยวกับการทำงานของเจ้าหน้าที่ผู้ร้องเรียนแล้ว

3.) เมื่อวันที่ 31 มกราคม 2567 สหกรณ์ได้รับหนังสือคำสั่งพนักงานตรวจแรงงานที่ 29/2567 ฉบับลงวันที่ 26 มกราคม 2567 เรื่อง ให้จ่ายเงินค่าล่วงเวลาทำงานในวันหยุด และค่าทำงานในวันหยุด

4.) เมื่อวันที่ 29 กุมภาพันธ์ 2567 สหกรณ์ได้นำเงินไปวางต่อพนักงานตรวจแรงงานตามคำสั่งแล้ว

แนวทางป้องกัน สหกรณ์มีสถานะเป็นนิติบุคคล และอยู่ภายใต้กฎหมายแรงงาน ดังนั้น สหกรณ์จะต้องดำเนินการตามพระราชบัญญัติคุ้มครองแรงงาน พ.ศ.2541 และฉบับที่แก้ไขเพิ่มเติม ตลอดจนกฎหมายอื่นที่เกี่ยวข้องกับกฎหมายแรงงานอย่างเคร่งครัด หรือเพื่อป้องกันไม่ให้เกิดการถูกร้องเรียน ทั้งนี้ เพื่อป้องกันไม่ให้ลูกจ้างร้องเรียนต่อพนักงานตรวจแรงงาน นายจ้างจะต้องมีการจัดอบรมเกี่ยวกับกฎหมายแรงงาน เพื่อจะได้ถือปฏิบัติและเข้าใจตรงกันไม่ว่าจะ เป็นค่าล่วงเวลาและค่าทำงานในวันหยุด หรือสิทธิอื่น ๆ ที่นายจ้างกับลูกจ้างพึงมีต่อกันตามกฎหมายแรงงาน

2.2.2 เรื่อง ค่าล่วงเวลาในวันทำงาน และค่าทำงานในวันหยุด

สรุปเรื่อง ตามที่สำนักงานสวัสดิการและคุ้มครองแรงงานกรุงเทพมหานครพื้นที่ 1 ได้มีหนังสือที่ รง0511/2033 ฉบับลงวันที่ 20 พฤษภาคม 2567 เรื่อง ขอเชิญพบพนักงานตรวจแรงงาน เนื่องจากตรวจพบว่า “เจ้าหน้าที่ของสหกรณ์ได้ร้องเรียนว่าสหกรณ์ในฐานะนายจ้าง ไม่จ่ายค่าล่วงเวลา และค่าทำงานในวันหยุด ดังนั้น อาศัยอำนาจตามความในมาตรา 139(2) แห่งพระราชบัญญัติคุ้มครองแรงงาน พ.ศ. 2541 พนักงานจึงขอเชิญสหกรณ์ในฐานะผู้ประกอบการ และเป็นนายจ้างของลูกจ้างผู้ร้อง ไปพบเพื่อชี้แจงข้อเท็จจริงประกอบการพิจารณาคำร้องในวันที่ 4 มิถุนายน 2567 เวลา 13.30 น. ณ สำนักงานสวัสดิการและคุ้มครองแรงงานกรุงเทพมหานครพื้นที่ 1

ต่อมาภายหลังสหกรณ์เข้าชี้แจงต่อพนักงานตรวจแรงงานพร้อมยื่นเอกสารประกอบชี้แจงแล้ว สำนักงานสวัสดิการและคุ้มครองแรงงานกรุงเทพมหานครพื้นที่ 1 ได้มีหนังสือที่ รง0511/2915 ฉบับลงวันที่ 4 กรกฎาคม 2567 เรื่องค่าล่วงเวลาในวันทำงาน และค่าทำงานในวันหยุด โดยแจ้งคำสั่งพนักงานตรวจแรงงานสำนักงานสวัสดิการและคุ้มครองแรงงานกรุงเทพมหานครพื้นที่ 1 ที่ 221/2567 กล่าวคือ “การที่สหกรณ์ได้ให้ลูกจ้างเข้าร่วมประชุมคณะกรรมการดำเนินการ และเมื่อเวลาการประชุมคณะกรรมการดำเนินการล่วงเลยเวลาเลิกทำงานของลูกจ้างทั้งยังเป็นการประชุมอย่างต่อเนื่อง การที่สหกรณ์แจ้งว่าสหกรณ์จะคำนวณค่าล่วงเวลาให้ตั้งแต่ 17.00 น. ซึ่งจากข้อเท็จจริงปรากฏว่าเวลาเลิกงานของลูกจ้างคือ 16.15 น. ซึ่งเมื่อมีการประชุมอย่างต่อเนื่องตั้งแต่เวลาที่งานปกติจนถึงเวลาเลิกงาน 16.15 น. ดังนั้น สหกรณ์จะต้องจ่ายค่าล่วงเวลาให้กับลูกจ้างตั้งแต่วันที่ 16.15 น. ถึง 17.00 น. ด้วย

และกรณีที่สหกรณ์จัดอบรมโครงการสัมมนากรรมการดำเนินการ ผู้ประสานงาน และเจ้าหน้าที่เรื่อง นโยบายและเป้าหมายในการดำเนินงานเข้าสู่การปฏิบัติปี 2566 ถือเป็นการทำงานในวันหยุด แม้ในวันดังกล่าวจะไม่มีการกำหนดตารางเวลาสามารถพักผ่อนได้ตามอัธยาศัย แต่วันดังกล่าวเป็นวันหยุดของลูกจ้าง ลูกจ้างจึงมีสิทธิได้รับค่าทำงานในวันหยุดเพิ่มอีก 1 วัน พร้อมดอกเบี้ยนับแต่วันที่ผิดนัดจนถึงวันที่ชำระเสร็จสิ้น ตามตามพระราชบัญญัติคุ้มครองแรงงาน พ.ศ. 2541 มาตรา 9 และมาตรา 62

ผู้ร้องเรียน เจ้าหน้าที่สหกรณ์

ประเด็นร้องเรียน 1.) สหกรณ์ให้ลูกจ้างเข้าร่วมประชุมคณะกรรมการดำเนินการ เมื่อเวลาการประชุมล่วงเลยเวลาเลิกทำงานของลูกจ้าง สหกรณ์ยังไม่จ่ายค่าล่วงเวลาที่ประชุมต่อเนื่องเวลา 16.15 น. ถึงเวลา 17.00 น.

2.) สหกรณ์จัดอบรมโครงการสัมมนากรรมการดำเนินการ ผู้ประสานงาน และเจ้าหน้าที่ เรื่องนโยบายและเป้าหมายในการดำเนินงานเข้าสู่การปฏิบัติปี 2566 ถือเป็นการทำงานในวันหยุด สหกรณ์ไม่ได้จ่ายค่าทำงานในวันหยุด

การดำเนินการ 1.) เมื่อวันที่ 4 มิถุนายน 2567 สหกรณ์ไม่สามารถเข้าพบพนักงานตรวจแรงงานได้จึงได้ขอเลื่อนเข้าพบพนักงานตรวจแรงงานไปวันที่ 26 มิถุนายน 2567

2.) เมื่อวันที่ 26 มิถุนายน 2567 สหกรณ์ออมทรัพย์จุฬาลงกรณ์มหาวิทยาลัย จำกัด ได้เข้าพบพนักงานตรวจแรงงานและชี้แจงต่อพนักงานตรวจแรงงานพร้อมยื่นเอกสารเกี่ยวกับการทำงานของเจ้าหน้าที่ผู้ร้องเรียนแล้ว

3.) เมื่อวันที่ 8 กรกฎาคม 2567 สหกรณ์ได้รับหนังสือคำสั่งพนักงานตรวจแรงงานที่ 221/2567 ฉบับลงวันที่ 4 กรกฎาคม 2567 เรื่อง ค่าล่วงเวลาทำงานในวันหยุด และค่าทำงานในวันหยุด

4.) เมื่อวันที่ 1 สิงหาคม 2567 สหกรณ์ได้นำเงินไปวางต่อพนักงานตรวจแรงงานตามคำสั่งแล้ว

แนวทางป้องกัน สหกรณ์มีสถานะเป็นนิติบุคคล และอยู่ภายใต้กฎหมายแรงงาน ดังนั้น สหกรณ์จะต้องดำเนินการตามพระราชบัญญัติคุ้มครองแรงงาน พ.ศ.2541 และฉบับที่แก้ไขเพิ่มเติม ตลอดจนกฎหมายอื่นที่เกี่ยวข้องกับกฎหมายแรงงานอย่างเคร่งครัด หรือเพื่อป้องกันไม่ให้เกิดการถูกร้องเรียน ทั้งนี้ เพื่อป้องกันไม่ให้เกิดลูกจ้างร้องเรียนต่อพนักงานตรวจแรงงาน นายจ้างจะต้องมีการจัดอบรมเกี่ยวกับกฎหมายแรงงาน เพื่อจะได้ถือเป็นแนวทางปฏิบัติและเข้าใจตรงกันไม่ว่าจะเป็นค่าล่วงเวลาและค่าทำงานในวันหยุด หรือสิทธิอื่น ๆ ที่นายจ้างกับลูกจ้างพึงมีต่อกันตามกฎหมายแรงงาน

ระเบียบวาระที่ 3.3

เรื่อง รับทราบรายงานผลการดำเนินการตามนโยบายและกระบวนการบริหารความเสี่ยง สหกรณ์ออมทรัพย์จุฬาลงกรณ์มหาวิทยาลัย จำกัด

คณะกรรมการดำเนินการสหกรณ์ออมทรัพย์จุฬาลงกรณ์มหาวิทยาลัย จำกัด ได้แต่งตั้งคณะกรรมการบริหารความเสี่ยงตามที่กฎกระทรวงการดำเนินงานและการกำกับดูแลสหกรณ์ออมทรัพย์และสหกรณ์เครดิตยูเนียน พ.ศ. 2564 และข้อบังคับของสหกรณ์กำหนด ซึ่งคณะกรรมการบริหารความเสี่ยงได้ปฏิบัติงานตามอำนาจหน้าที่ โดยในปี 2567 ได้มีการจัดทำนโยบายและกระบวนการบริหารความเสี่ยงของสหกรณ์ เสนอต่อคณะกรรมการดำเนินการพิจารณา และเห็นชอบให้นำเสนอต่อที่ประชุมใหญ่ทราบผลการดำเนินงาน ดังนี้

นโยบายบริหารความเสี่ยง

เพื่อให้เกิดความชัดเจนในการบริหารความเสี่ยง คณะกรรมการดำเนินการ ได้กำหนดกรอบนโยบายในการบริหารความเสี่ยง วิธีการดำเนินงานและแผนการดำเนินงานการบริหารความเสี่ยง ดังนี้

1. มุ่งเน้นการบริหารความเสี่ยงที่มีผลกระทบต่อวัตถุประสงค์และนโยบายของสหกรณ์ และความเสี่ยงที่ก่อให้เกิดการทุจริตในสหกรณ์ รวมทั้งชื่อเสียงและภาพลักษณ์ของสหกรณ์
2. จัดการบริหารความเสี่ยงให้มีประสิทธิภาพสูงสุดและอยู่ในระดับที่สามารถยอมรับได้ รวมทั้งให้บุคลากรสหกรณ์ทุกคนมีส่วนร่วมในกระบวนการบริหารความเสี่ยง
3. กำกับดูแล และกระตุ้นให้เจ้าหน้าที่ทุกระดับได้รับรู้และตระหนักในความเสี่ยงที่อาจเกิดขึ้น และส่งเสริมให้มีกระบวนการบริหารความเสี่ยงทั่วทั้งสหกรณ์อย่างต่อเนื่อง จนเกิดเป็นวัฒนธรรมองค์กรที่นำไปสู่การสร้างสรรคมูลค่าให้แก่สหกรณ์
4. ติดตาม ตรวจสอบ ประเมินและทบทวนระบบการจัดการบริหารความเสี่ยงที่จะเกิดขึ้นตามสภาพแวดล้อมที่เปลี่ยนแปลงไป ทั้งจากปัจจัยภายในและภายนอกองค์กรให้สอดคล้องกับวัตถุประสงค์ที่กำหนดไว้อย่างต่อเนื่อง
5. ดำเนินการบริหารความเสี่ยงตามกรอบการบริหารความเสี่ยงทั่วทั้งองค์กร (Enterprise Risk Management : ERM) ตามแนวทางของ COSO
6. จัดให้มีการดำเนินการบริหารความเสี่ยงตามขั้นตอนที่กฎกระทรวงและระเบียบนายทะเบียนสหกรณ์กำหนด
7. การบริหารความเสี่ยงเป็นหน้าที่ความรับผิดชอบของคณะกรรมการดำเนินการและเจ้าหน้าที่สหกรณ์ทุกคน ที่ต้องตระหนักถึงความเสี่ยงของสหกรณ์ที่อาจเกิดขึ้นในด้านต่าง ๆ ซึ่งทุกคนต้องร่วมมือกันในการบริหารจัดการความเสี่ยงให้อยู่ในระดับที่ยอมรับได้
8. นำเทคโนโลยีและนวัตกรรมต่าง ๆ มาใช้ในการเพิ่มประสิทธิภาพในการบริหารจัดการความเสี่ยง สร้างฐานข้อมูลที่มีประโยชน์ต่อการบริหารและปฏิบัติงาน สามารถใช้ข้อมูลได้ทันเวลา สร้างโอกาสและมูลค่าเพิ่มให้กับองค์กร ทำให้กระบวนการทำงานที่สำคัญสามารถเชื่อมโยงกับกลยุทธ์และวัตถุประสงค์ขององค์กร

กระบวนการบริหารความเสี่ยง

คณะกรรมการบริหารความเสี่ยงสหกรณ์ออมทรัพย์จุฬาลงกรณ์มหาวิทยาลัย จำกัด ได้มีการติดตามและทบทวนแผนบริหารความเสี่ยงที่จะต้องดำเนินการในปี 2567 และเฝ้าระวังมิให้มีระดับความเสี่ยงที่สหกรณ์ยอมรับไม่ได้ จากการทบทวนแผนบริหารความเสี่ยงและประเมินสถานการณ์ที่อาจส่งผลกระทบต่อให้เกิดความเสี่ยงสามารถสรุปผลการประเมินความเสี่ยงที่ยังเหลืออยู่แยกตามประเภทความเสี่ยง ดังนี้

ประเภทความเสี่ยง	ระดับความเสี่ยงที่ยังเหลืออยู่ / จำนวนรายการ					รวม
	สูงมาก	สูง	ปานกลาง	ต่ำ	ต่ำมาก	
ด้านกลยุทธ์	-	1	1	3	-	5
ด้านสินเชื่อ	-	4	1	-	-	5
ด้านการลงทุน	1	2	-	1	-	4
ด้านสภาพคล่อง	-	-	-	1	1	2
ด้านปฏิบัติการ	-	-	2	1	-	3
ด้านชื่อเสียง	-	-	-	1	-	1
รวม	1	7	4	7	1	20

ในปี 2568 คณะกรรมการบริหารความเสี่ยงสหกรณ์ออมทรัพย์จุฬาลงกรณ์มหาวิทยาลัย จำกัด จะต้องนำแผนบริหารความเสี่ยงทุกรายการมาทบทวนปัจจัยเสี่ยงแต่ละระดับอย่างสม่ำเสมอและนำมาดำเนินการตามแผนบริหารความเสี่ยง เพื่อปิดความเสี่ยงแต่ละระดับหรือลดความเสี่ยงให้อยู่ในระดับที่ยอมรับได้ โดยให้สอดคล้องกับแผนกลยุทธ์ของสหกรณ์เพื่อการขับเคลื่อนไปสู่วิสัยทัศน์ของสหกรณ์ตามที่ได้กำหนดไว้

แผนบริหารความเสี่ยง สหกรณ์ออมทรัพย์จุฬาลงกรณ์มหาวิทยาลัย จำกัด ปี 2568

1. ความเสี่ยงด้านกลยุทธ์ : ความเสี่ยงที่สหกรณ์ไม่ปฏิบัติตามแผนกลยุทธ์ /ไม่บรรลุวัตถุประสงค์ตามเป้าหมายที่กำหนด
สอดคล้องกับ พันธกิจ : พันธกิจที่ 1 - 5

วัตถุประสงค์	ปัจจัยเสี่ยง	การควบคุมภายใน/ มาตรการที่สหกรณ์มีอยู่	การประเมินความเสี่ยง			แนวทางจัดการความเสี่ยง เพิ่มเติม (สูง/ สูงมาก เฝ้าระวังระดับปานกลาง)	ผู้รับผิดชอบ	การติดตาม และประเมินผล
			โอกาส	ผลกระทบ	ระดับ ความเสี่ยง			
1. เพื่อให้สหกรณ์มีแผนกลยุทธ์ที่เหมาะสมสอดคล้องกับสภาพแวดล้อมภายในและภายนอกและสถานการณ์ปัจจุบัน	1. การจัดทำแผนกลยุทธ์ไม่เหมาะสม ไม่มีการวิเคราะห์สภาพแวดล้อมและสถานการณ์ที่เกี่ยวข้อง 2. ไม่มีการติดตามผลงานตามแผนกลยุทธ์ รวมถึงการทบทวนแผนกลยุทธ์อย่างต่อเนื่อง	1. มีคณะกรรมการนโยบายและแผนยุทธศาสตร์ และงบประมาณซึ่งมีการประชุมทุกเดือน 2. มีการปรับปรุงแผนและเป้าหมายให้เหมาะสม	1	3	3	ผู้จัดการ รองผู้จัดการ ฝ่ายจัดการ	รายงานผลต่อที่ประชุม คณะกรรมการ ดำเนินการ	
2. เพื่อให้การกำหนดผลิตภัณฑ์ทางการเงินและสวัสดิการต่าง ๆ มีประสิทธิภาพ	1. การออกผลิตภัณฑ์ทางการเงินไม่สัมพันธ์ผล /ไม่ได้รับความร่วมมือจากกลุ่มเป้าหมาย 2. การจัดสวัสดิการต่าง ๆ ให้กับสมาชิกไม่เหมาะสม	1. มีคณะกรรมการนโยบายและแผนแผนยุทธศาสตร์และงบประมาณ 2. มีคณะกรรมการสวัสดิการทุนการศึกษา และทุนสาธารณประโยชน์	1	3	3	ผู้จัดการ รองผู้จัดการ ฝ่ายการเงิน ฝ่ายทะเบียนฯ	รายงานผลต่อที่ประชุม คณะกรรมการ ดำเนินการ	
3. เพื่อส่งเสริมให้สหกรณ์มีคณะกรรมการดำเนินการที่มีความรู้ ความสามารถ ที่มีความรู้ ความสามารถในการบริหารจัดการเชิงกลยุทธ์	1. คณะกรรมการดำเนินการยังขาดความรู้ ความสามารถที่เหมาะสมในการบริหารจัดการเชิงกลยุทธ์	1. มีการจัดอบรมภายในและมีแผนงานส่งกรมการเข้าร่วมอบรมกับหน่วยงานภายนอกอย่างสม่ำเสมอ	1	3	3	ผู้จัดการ รองผู้จัดการ ฝ่ายแผนฯ	รายงานผลต่อที่ประชุม คณะกรรมการ ดำเนินการ	

1. ความเสี่ยงด้านกลยุทธ์ (ต่อ)

วัตถุประสงค์	ปัจจัยเสี่ยง	การควบคุมภายใน/มาตรการที่สหกรณ์มีอยู่	การประเมินความเสี่ยง			แนวทางจัดการความเสี่ยงเพิ่มเติม (สูง/ สูงมาก) เผื่อระวังระดับปานกลาง)	ผู้รับผิดชอบ	การติดตามและประเมินผล
			โอกาส	ผลกระทบ	ระดับความเสี่ยง			
4. เพื่อพัฒนาศักยภาพเจ้าหน้าที่ระดับบริหาร (ผู้จัดการ / รองผู้จัดการ) ให้มีความรู้ความสามารถในการบริหารงานและภาระบริหารเชิงกลยุทธ์	1. ไม่มีแผนพัฒนาเจ้าหน้าที่ระดับบริหารเพื่อเตรียมพร้อม / รองรับการพัฒนาตำแหน่ง 2. ยังไม่มีผู้ดำรงตำแหน่งผู้จัดการ	1. มีการย้ายหมุนเวียนงานเพื่อให้เกิดการเรียนรู้ในด้านต่างๆ 2. เปิดรับสมัครงานจากบุคคลภายในและภายนอก รวมทั้งมีการแต่งตั้งรองผู้จัดการ ปฏิบัติหน้าที่ในตำแหน่งผู้จัดการ และสามารถปฏิบัติงานได้อย่างมีประสิทธิภาพ	2	5	10	1. จัดทำแผนสืบต่อตำแหน่ง (Succession Planning) เร่งรัดการจัดหาบุคลากร เพื่อเข้าสู่ตำแหน่งผู้จัดการ และตำแหน่งที่สำคัญ โดยเร็ว 2. พัฒนา/ส่งเสริมเจ้าหน้าที่ ให้เข้ารับการอบรม/สัมมนา หลักสูตรการบริหารจัดการเชิงกลยุทธ์และ ที่เกี่ยวข้องอย่างต่อเนื่อง	ผู้จัดการ รองผู้จัดการ ฝ่ายแผนฯ ฝ่ายจัดการ	รายงานผลต่อที่ประชุม คณะกรรมการ ดำเนินการ
5. เพื่อรักษาระดับความเข้มแข็งของสหกรณ์ ตามเกณฑ์การประเมินความเข้มแข็งของแผนพัฒนาสหกรณ์ ฉบับที่ 5 (พ.ศ. 2566 - 2570)	1. ผลการประเมินความเข้มแข็งของสหกรณ์โดยหน่วยงานกำกับดูแล แม้จะผ่านเกณฑ์ระดับ 1 แล้ว แต่ผลคะแนนที่ได้รับยังไม่เป็นที่น่าพอใจ	1. เผื่อติดตามและปรับปรุงประสิทธิภาพการทำงานให้สอดคล้องกับเกณฑ์การประเมินฯ	2	4	8		ผู้จัดการ รองผู้จัดการ ฝ่ายแผนฯ ฝ่ายนิติการ	รายงานผลต่อที่ประชุม คณะกรรมการ ดำเนินการ

2. ความเสี่ยงด้านสินเชื่อ : เป็นความเสี่ยงที่เกิดจากการที่ลูกหนี้ซึ่งเป็นสมาชิกหรือสหกรณ์อื่น ไม่สามารถชำระหนี้ต้นเงินและดอกเบี้ย หรือไม่ปฏิบัติตามเงื่อนไขได้ตกลงไว้ตามสัญญา ซึ่งอาจก่อให้เกิดหนี้ค้างชำระเกินกำหนดเวลา ทั้งนี้ไม่ก่อให้เกิดรายได้ หรือหนี้สูญจะสูญ
- สอดคล้องกับ พันธกิจที่ 3 : เพิ่มรายได้ (INCOME)
- สอดคล้องกับ พันธกิจที่ 4 : งานบริการ (SERVICE) เป้าหมาย : เพื่อส่งเสริมการออมเงินของสมาชิก และ ส่งเสริมให้สมาชิกสหกรณ์มีที่อยู่อาศัยเป็นของตนเอง

วัตถุประสงค์	ปัจจัยเสี่ยง	การควบคุมภายใน/มาตรการที่สหกรณ์มีอยู่	การประเมินความเสี่ยง			แนวทางจัดการความเสี่ยง เพิ่มเติม (สูง / สูงมาก เฝ้าระวังระดับปานกลาง)	ผู้รับผิดชอบ	การติดตาม และประเมินผล
			โอกาส	ผล กระทบ	ระดับ ความเสี่ยง			
1. เพื่อให้สหกรณ์ได้รับชำระหนี้สินจากสมาชิกผู้กู้/ผู้ค้าประกันได้ครบถ้วน ตามสัญญาและข้อตกลง	1. สมาชิกผู้กู้/ผู้ค้าประกันขาดความเข้าใจเกี่ยวกับความรับผิดชอบหนี้ตามสัญญาเงินกู้	1. ชี้แจงและเน้นย้ำให้สมาชิกผู้กู้/ผู้ค้าประกันอ่านและทำความเข้าใจในเนื้อหาและรายละเอียดของสัญญาและยอมรับผิดชอบในฐานะผู้กู้และผู้ค้าประกันตามหลักฐานสำเนาสัญญาเงินกู้	2	5	10	1. สัมมนาสมาชิกสหกรณ์และชี้แจงปัญหา/ผลกระทบในทางลบที่เกิดขึ้นกับสหกรณ์	ผู้จัดการ รองผู้จัดการ ฝ่ายเงินกู้/ ฝ่าย บขส./	รายงานผลต่อ ที่ประชุม คณะกรรมการ ดำเนินงาน
2. เพื่อให้สมาชิกมีเงินได้รายเดือนคงเหลือเพียงพอ (ปัจจุบันสหกรณ์กำหนดเงินเดือนคงเหลือไม่น้อยกว่าร้อยละ 10	1. สมาชิกมีเงินได้รายเดือนคงเหลือไม่เพียงพอ (ปัจจุบันสหกรณ์กำหนดเงินเดือนคงเหลือไม่น้อยกว่าร้อยละ 10	1. มีการตรวจสอบเงินเดือนนำเข้าบัญชีออมทรัพย์ของสหกรณ์ 2. ประชาสัมพันธ์กับสมาชิกผ่านสื่อต่างๆ ของสหกรณ์ อาทิ	2	5	10	2. ทำบันทึกข้อตกลงระหว่างสหกรณ์กับกรมบังคับคดีเพื่อเข้าตรวจสอบข้อมูลการล้มละลาย	ผู้จัดการ รองผู้จัดการ ฝ่ายเงินกู้/ ฝ่ายทะเบียนฯ/ ฝ่าย บขส.	รายงานผลต่อที่ ประชุม คณะกรรมการ ดำเนินงาน

2. ความเสี่ยงด้านสินเชื่อ (ต่อ)

วัตถุประสงค์	ปัจจัยเสี่ยง	การควบคุมภายใน/ มาตรการที่สหกรณ์มีอยู่	การประเมินความเสี่ยง			แนวทางจัดการความเสี่ยง เพิ่มเติม (สูง/ สูงมาก เฝ้าระวังระดับปานกลาง)	ผู้รับผิดชอบ	การติดตาม และประเมินผล
			โอกาส	ผลกระทบ	ระดับ ความเสี่ยง			
3. เพื่อเพิ่มประสิทธิภาพการบริหารจัดการตามโครงการ กึ่งพิเศษเพื่อไถ่ถอนจาก สถาบันการเงินแห่งชาติ คงเหลือ ให้มีความ เหมาะสมยิ่งขึ้น	1. หลักประกันของผู้กู้ที่ ประเมินโดยธนาคาร ราคา สูงกว่าราคาประเมินของทาง ราชการ /มูลค่ายุติธรรม 2. มูลค่าหลักทรัพย์ของทาง ราชการต่ำกว่าหนึ่งครึ่งเหลือ ของผู้กู้	1. ตรวจสอบความเหมาะสม ความเพียงพอของหลักประกัน กับจำนวนหนี้คงเหลือ กรณี หลักประกันไม่เพียงพอ กำหนดให้สมาชิกผู้กู้จัดทำ หลักประกันเพิ่มเติม เพื่อลด ความเสี่ยงที่อาจเกิดขึ้น หากผู้กู้มีปัญหาในการชำระ หนี้ในภายหลัง (ประกาศ นทส. เรื่องการประมาณการค่าเผื่อ หนี้สงสัยจะสูญฯ ใช้บังคับ ตั้งแต่ 29 สิงหาคม 2567 กำหนดให้สหกรณ์ตั้งมูลค่า เผื่อการหนี้ที่กู้เงินที่ไม่เป็นไป ตามข้อบังคับและระเบียบ และ มีการคิดนัดชำระหนี้)	2	5	10	1. ให้คณะกรรมการไป ประเมินราคาค่าหลักทรัพย์ฯ ควบคู่กับราคาประเมิน หลักทรัพย์จากการไถ่ถอน จากสถาบันการเงิน 2. ปรับหลักเกณฑ์ /เงื่อนไข การให้กู้เงินตามโครงการ ให้เหมาะสม ถูกต้องตาม กฎ ระเบียบ ข้อบังคับ เพื่อครอบคลุมความเสี่ยง ที่อาจเกิดขึ้นในอนาคต	ผู้จัดการ รองผู้จัดการ ฝ่ายเงินกู้/ ฝ่าย บขส./	รายงานผลต่อ ที่ประชุม คณะกรรมการ ดำเนินการ
4. เพื่อให้สหกรณ์มีการ ประมาณการค่าเผื่อหนี้ สงสัยจะสูญ ถูกต้องตาม ระเบียบและประกาศนาย ทะเบียนสหกรณ์กำหนด	1. การประมาณการค่าเผื่อหนี้ สงสัยจะสูญถูกหนี้เงินกู้ของ สหกรณ์ไม่เพียงพอและไม่ เป็นไปตามระเบียบและ ประกาศนายทะเบียน สหกรณ์	1. มีการประมาณการและตั้ง ค่าเผื่อเป็นไปตามระเบียบและ ประกาศนายทะเบียนสหกรณ์	1	5	5		ผู้จัดการ รองผู้จัดการ ฝ่ายนิติการ ฝ่ายบัญชี	รายงานผลต่อที่ ประชุม คณะกรรมการ ดำเนินการ

3. ความเสี่ยงด้านการลงทุน : เป็นความเสี่ยงที่สหกรณ์อาจได้รับความเสียหายจากการลงทุนที่มีผลกระทบในทางลบต่อรายได้และเงินทุนของสหกรณ์
สอดคล้องกับ พันธกิจที่ 3 : เพิ่มรายได้ (INCOME)

วัตถุประสงค์	ปัจจัยเสี่ยง	การควบคุมภายใน/มาตรการที่สหกรณ์มีอยู่	การประเมินความเสี่ยง			แนวทางการจัดการความเสี่ยงเพิ่มเติม (สูง/ สูงมาก) ใ้าระวังระดับปานกลาง)	ผู้รับผิดชอบ	การติดตามและประเมินผล
			โอกาส	ผลกระทบ	ระดับความเสี่ยง			
1. เพื่อให้สหกรณ์ได้รับคืนเงินลงทุนและผลตอบแทนการลงทุนอย่างถูกต้องครบถ้วน ตามกำหนดเวลา	1. สถาบันการเงินที่สหกรณ์นำเงินไปลงทุนในตราสารหนี้ / ตราสารทุน หรือชุมนุมสหกรณ์อาจไม่มีสภาพคล่องทางการเงินที่เพียงพอต่อการชำระคืนเงินลงทุนและผลตอบแทน 2. สหกรณ์อาจต้องระงับการรับรู้รายได้ผลตอบแทนจากการลงทุน / ประมาณการด้วยค่าเงินลงทุน หรือมีการปรับมูลค่าการลงทุน (กรณีชุมนุมสหกรณ์ขาดทุนสะสม) 3. ผลกระทบจากภายนอก ซึ่งสหกรณ์ไม่สามารถควบคุมได้ เช่น หุ้นกู้ถูกปรับลดระดับเครดิต	1. วิเคราะห์งบการเงินของสถาบันที่เสนอขายหุ้นกู้/ หุ้นต่อสหกรณ์ และประเมินความเสี่ยงของตราสารหนี้/ ตราสารทุน ที่จะนำเสนอเพื่อลงทุนต่อ คณะอนุกรรมการการลงทุน และคณะกรรมการดำเนินการเพื่อพิจารณา 2. ติดตามผลการดำเนินงานและผลการจัดอันดับเครดิตของตราสารหนี้และสถาบันการเงินที่สหกรณ์นำเงินไปลงทุนอย่างต่อเนื่อง	2	5	10	1. พิจารณาการจำหน่ายตราสารหนี้บางส่วนที่อาจส่งผลกระทบต่อเงินทางลบกับสหกรณ์ เช่น อาจต้องระงับการรับรู้รายได้ และมีแนวโน้มจะต้องประมาณการต่อค่าตามระเบียบนายทะเบียนสหกรณ์ 2. สร้างความเข้าใจที่ถูกต้องแก่สมาชิก กรณีสหกรณ์มีความจำเป็นต้องบริหารจัดการจัดการเพื่อมิให้เกิดความเสี่ยงในทางลบกับสหกรณ์ 3. มอบอำนาจให้อนุกรรมการ 2 คน เพื่อพิจารณาจำหน่ายตราสารหนี้ได้อย่างรวดเร็ว 4. เพิ่มกระบวนการ / ขั้นตอนในการติดตามและควบคุมระดับความเสี่ยงในการลงทุน	ผู้จัดการ รองผู้จัดการ ฝ่ายสินเชื่อและ การลงทุน ฝ่ายบัญชี	รายงานผลต่อที่ประชุมคณะกรรมการ ดำเนินการ

3. ความเสี่ยงด้านการลงทุน (ต่อ)

วัตถุประสงค์	ปัจจัยเสี่ยง	การควบคุมภายใน/มาตรการที่สหกรณ์มีอยู่	การประเมินความเสี่ยง (หลังการจัดการความเสี่ยงที่ยังเหลืออยู่)			แนวทางจัดการความเสี่ยงเพิ่มเติม (สูง/ สูงมาก) ฝ้าระวังระดับปานกลาง)	ผู้รับผิดชอบ	การติดตามและประเมินผล
			โอกาส	ผลกระทบ	ระดับความเสี่ยง			
<p>1. เพื่อให้สหกรณ์ไม่ได้รับผลกระทบจากการเปลี่ยนแปลงราคาตราสารหนี้ หรือการลดลงของมูลค่าหุ้นในตราสารหนี้ที่ได้มีการลงทุนไปแล้ว</p>	<p>1. การเปลี่ยนแปลงทางเศรษฐกิจและสถานการณ์ทางการเงินที่ผันผวนของตลาดหุ้น ตลาดเงิน ส่งผลกระทบต่อราคามูลค่ายุติธรรมของตราสารหนี้และตราสารหนี้ที่สหกรณ์ลงทุน</p>	<p>1. วิเคราะห์ ติดตาม ฝ้าระวัง ตรวจสอบสถานการณ์ทางการเงินของตลาดหุ้น ตลาดเงินอย่างต่อเนื่อง</p>	2	5	10	<p>1. จัดลำดับการอนุมัติซื้อขายให้เร็วขึ้น ทันต่อเหตุการณ์ การผันผวนของตลาด</p>	<p>ผู้จัดการ รองผู้จัดการ ฝ่ายสินเชื่อฯ ฝ่ายบัญชี</p>	<p>รายงานผลต่อที่ประชุม คณะกรรมการ ดำเนินการ</p>
<p>3. เพื่อให้เงินลงทุนของสหกรณ์เป็นไปตามประกาศกฎหมาย กฎกระทรวง และประกาศ คพช. ทั้งข้อกำหนดและมูลค่าเงินลงทุน</p>	<p>1. มูลค่าเงินลงทุนของสหกรณ์แต่ละนิติบุคคลในปัจจุบัน มูลค่าเกินกว่า 10 % ของทุนเรือนหุ้นรวมทุนสำรองตามที่กฎกระทรวงกำหนด (4 นิติบุคคล)</p> <p>2. มูลค่าเงินลงทุนของสหกรณ์ในปัจจุบันสูงกว่า (ไม่รวมพันธบัตร) มูลค่าที่กฎกระทรวงกำหนด (เกินทุนเรือนหุ้นรวมทุนสำรอง)</p>		5	4	20	<p>1.จัดทำแผนการลงทุน เสนอที่ประชุมใหญ่เห็นชอบ และรายงานผลการดำเนินงานตามแผนเป็นประจำทุกปี</p> <p>2.มีการทบทวนแผนและปรับปรุงตามสถานการณ์ ในขณะนั้น</p>	<p>ผู้จัดการ รองผู้จัดการ ฝ่ายสินเชื่อฯ ฝ่ายบัญชี</p>	<p>รายงานผลต่อที่ประชุม คณะกรรมการ ดำเนินการ</p>

3. ความเสี่ยงด้านการลงทุน (ต่อ)

วัตถุประสงค์	ปัจจัยเสี่ยง	การควบคุมภายใน/มาตรการที่สหกรณ์มีอยู่	การประเมินความเสี่ยง (หลังการจัดการความเสี่ยงที่ยังเหลืออยู่)		แนวทางจัดการความเสี่ยงเพิ่มเติม (สูง/ สูงมาก ใ้่าระวังระดับปานกลาง)	ผู้รับผิดชอบ	การติดตาม และประเมินผล
			โอกาส	ผลกระทบ			
4. เพื่อให้สหกรณ์ปฏิบัติตามนโยบายและแผนการลงทุนที่ได้รับอนุมัติจากที่ประชุมใหญ่	1. การลงทุนของสหกรณ์ไม่เป็นไปตามนโยบายและแผนการลงทุนที่ได้รับอนุมัติจากที่ประชุมใหญ่	1. ลงทุนให้ครบตามแผนฯ 2. ติดตามความเคลื่อนไหวของสถาบันการเงินที่ลงทุนอย่างเร่งด่วน	1	4		ผู้จัดการ รองผู้จัดการ ฝ่ายสินเชื่อฯ ฝ่ายบัญชี	รายงานผลต่อที่ประชุม คณะกรรมการ ดำเนินการ

4. ความเสี่ยงด้านสภาพคล่อง : เป็นความเสี่ยงที่สหกรณ์อาจไม่สามารถชำระหนี้สินและภาระผูกพันต่างๆ เมื่อถึงกำหนด เนื่องจากไม่สามารถเปลี่ยนทรัพย์สินเป็นเงินสดได้

หรือไม่สามารถจัดหาเงินทุนได้เพียงพอต่อการดำเนินงาน

สอดคล้องกับ พันธกิจ 2 : การลดรายจ่าย (REDUCE)

วัตถุประสงค์	ปัจจัยเสี่ยง	การควบคุมภายใน/ มาตรการที่สหกรณ์มีอยู่	การประเมินความเสี่ยง (หลังการจัดการความเสี่ยงที่ยังเหลืออยู่)		แนวทางจัดการความเสี่ยงเพิ่มเติม (สูง/ สูงมาก ใ้่าระวังระดับปานกลาง)	ผู้รับผิดชอบ	การติดตาม และประเมินผล
			โอกาส	ผลกระทบ			
1. เพื่อให้สหกรณ์ สามารถชำระหนี้สินและภาระผูกพันเมื่อถึงกำหนดโดยสามารถเปลี่ยนสินทรัพย์เป็นเงินสดได้ทันที	1. กระแสเงินสดจ่ายต่อเดือนสูงกว่ากระแสเงินรับต่อเดือน	1. มีการจัดทำประมาณการเงินสดรับ- จ่าย รายปี รายเดือน รายสัปดาห์ รายวัน เสนอคณะกรรมการ อำนวยการ หรือผู้จัดการแล้วแต่กรณีได้ทราบ 2. มีการนำเสนอการเปรียบเทียบข้อมูลที่เกิดขึ้นจริงกับประมาณการทุกสิ้นเดือน เพื่อนำมาพิจารณาปรับปรุงประมาณการเงินสด รับ-จ่ายให้มีความเหมาะสมและถูกต้องยิ่งขึ้น	1	1		ผู้จัดการ รองผู้จัดการ ฝ่ายการเงิน	รายงานผลต่อที่ประชุม คณะกรรมการ ดำเนินการ

4. ความเสี่ยงด้านสภาพคล่อง (ต่อ)

วัตถุประสงค์	ปัจจัยเสี่ยง	การควบคุมภายใน/มาตรการที่สหกรณ์มีอยู่	การประเมินความเสี่ยง			แนวทางการจัดการความเสี่ยงเพิ่มเติม (สูง / สูงมาก ใ้การระวังระดับปานกลาง)	ผู้รับผิดชอบ	การติดตามและประเมินผล
			โอกาส	ผลกระทบ	ระดับความเสี่ยง			
	<p>ปัจจัยเสี่ยง</p> <ol style="list-style-type: none"> 2. การได้มาของเงินทุนไม่สัมพันธ์กับการใช้ไปของเงินทุนและไม่เป็นไปตามแผนที่กำหนด 3. ไม่มีแผนการจัดหาสภาพคล่องในสถานการณ์ฉุกเฉิน 	<ol style="list-style-type: none"> 3. ติดตาม กำกับกำกับการได้เงินทุนและการใช้เงินทุนอย่างต่อเนื่อง และปรับปรุงแผนงานให้มีความเหมาะสมและสัมพันธ์กัน 4. จัดลำดับหลักทรัพย์ที่เปลี่ยนแปลงเป็นเงินสดได้เร็ว หรือมีแหล่งกู้ยืมที่สหกรณ์สามารถกู้ยืมได้อย่างรวดเร็ว 5. จัดทำสัญญาเบิกเงินเกินบัญชีกับธนาคาร (OD) 				<p>ผู้จัดการ รองผู้จัดการ ฝ่ายการเงิน</p>	<p>รายงานผลต่อที่ประชุม คณะกรรมการ ดำเนินการ</p>	
<ol style="list-style-type: none"> 2. เพื่อให้สหกรณ์มีการดำรงสินทรัพย์สภาพคล่องเป็นไปตาม (ร่าง) ที่กฎกระทรวงฯ ที่กำหนด(สหกรณ์ออมทรัพย์ขนาดใหญ่ไม่น้อยกว่าร้อยละ 3 ของเงินรับฝาก) 	<ol style="list-style-type: none"> 1. การดำรงสินทรัพย์สภาพคล่องไม่เป็นไปตามร่างกฎกระทรวงฯ 	<ol style="list-style-type: none"> 1. มีการวิเคราะห์สินทรัพย์สภาพคล่องประจำวันตามร่างกฎกระทรวงฯ 2. จัดทำรายงานสินทรัพย์สภาพคล่องเสนอนายทะเบียนสหกรณ์ตามที่กฎหมายกำหนดประจำเดือน 	1	4	4	<p>ผู้จัดการ รองผู้จัดการ ฝ่ายการเงิน</p>	<p>รายงานผลต่อที่ประชุม คณะกรรมการ ดำเนินการ</p>	

5. ความเสี่ยงด้านปฏิบัติการ : เป็นความเสี่ยงที่จะเกิดความเสียหายอันเนื่องมาจากการขาดการกำกับดูแลกิจการที่ดี หรือขาดธรรมาภิบาลในองค์กรความไม่เพียงพอของ กระบวนการควบคุมภายในที่ดี โดยอาจเกี่ยวข้องกับกระบวนการปฏิบัติงานภายใน คน ระบบงาน การใช้เทคโนโลยี หรือเหตุการณ์ภายนอก **และส่งผลต่อภาวะขาดอ ความสามารถในกิจการดำเนินงานขององค์กร ทำให้ไม่บรรลุวัตถุประสงค์และเป้าหมายที่กำหนด**

สอดคล้องกับ พันธกิจ : พันธกิจที่ 1 - 5

วัตถุประสงค์	ปัจจัยเสี่ยง	การควบคุมภายใน /มาตรการ ที่สหกรณ์มีอยู่	การประเมินความเสี่ยง			แนวทางจัดการความเสี่ยง	ผู้รับผิดชอบ	การติดตาม และประเมินผล
			โอกาส	ผลกระทบ	หลังการจัดการ (ความเสี่ยงที่ยังเหลืออยู่ ระดับ ความเสี่ยง)			
1. เพื่อให้สหกรณ์มีระบบ การกำกับดูแลด้าน ธรรมาภิบาลที่มี ประสิทธิภาพ	1. ขาดการกำกับดูแลตามหลัก ธรรมาภิบาล เช่น <ul style="list-style-type: none"> * โครงสร้าง อำนาจหน้าที่ ความรับผิดชอบไม่เหมาะสม * ไม่ปฏิบัติตามจรรยาบรรณ * ไม่ปฏิบัติตามกฎ ระเบียบ ข้อบังคับ มติที่ประชุม * การปฏิบัติงานไม่มี ประสิทธิภาพและไม่เกิด ประสิทธิภาพ * ขาดความโปร่งใส * ไม่มีการจัดการความเสี่ยง 		1	3	3	1. กำหนดโครงสร้างและอำนาจ หน้าที่ที่เหมาะสม ชัดเจน 2. กำหนดจรรยาบรรณเป็น ลายลักษณ์อักษร สำหรับ กรรมการ ฝ่ายจัดการ และ ให้ถือปฏิบัติ 3. กำกับดูแลให้บุคลากรสหกรณ์ และสมาชิกปฏิบัติตามกฎ ระเบียบ ข้อบังคับ และ มีพลังโทษ กรณีฝ่าฝืน 4. กำหนดขั้นตอนการดำเนินงาน ด้านต่างๆ ชัดเจน โปร่งใส สามารถตรวจสอบได้ 5. ดำเนินการแต่งตั้ง คณะอนุกรรมการความเสี่ยง และดำเนินการตามที่กฎ กระทรวงฯ กำหนด และมี การ ทบทวนความเสี่ยงอย่างสม่ำเสมอ	ผู้จัดการ รองผู้จัดการ ฝ่ายเทคโนโลยีฯ	รายงานผลต่อที่ ประชุม คณะกรรมการ ดำเนินการ

5. ความเสี่ยงด้านปฏิบัติการ (ต่อ)

วัตถุประสงค์	ปัจจัยเสี่ยง	การควบคุมภายใน /มาตรการที่สหกรณ์มีอยู่	การประเมินความเสี่ยง			แนวทางจัดการความเสี่ยงเพิ่มเติม (สูง / สูงมาก เฝ้าระวังระดับปานกลาง)	ผู้รับผิดชอบ	การติดตาม และประเมินผล
			โอกาส	ผลกระทบ	ระดับความเสี่ยง			
<p>2. เพื่อให้สหกรณ์มีระบบเทคโนโลยีสารสนเทศ ที่มีประสิทธิภาพและปลอดภัย สอดคล้องกับระเบียบนายทะเบียนสหกรณ์และหนังสือกรมตรวจบัญชีสหกรณ์ กรณีสหกรณ์ใช้โปรแกรมระบบบัญชี</p>	<p>1. ระบบเทคโนโลยีและนวัตกรรมที่สหกรณ์นำมาใช้ อาจไม่ปลอดภัยและส่งผลกระทบต่อความปลอดภัย เช่น</p> <ul style="list-style-type: none"> * ไม่กำหนดนโยบายด้าน IT * สำรองข้อมูลไม่เหมาะสม * ภัยคุกคามทางไซเบอร์ * การกำหนดผู้รับผิดชอบการเข้าถึงข้อมูล /การแก้ไขข้อมูล การดูแลระบบงาน 	<p>1. จัดทำนโยบายด้าน IT ให้สอดคล้องกับกฎ ระเบียบที่เกี่ยวข้อง</p> <p>2. มีการสำรองข้อมูลแบบ Realtime และเก็บรักษาข้อมูลทั้งภายในและภายนอก</p> <p>3. มีแผนสำรองกรณีฉุกเฉิน เช่น Incident Report</p> <p>4. จัดให้มีอุปกรณ์และระบบป้องกันภัยคุกคามทางไซเบอร์</p> <p>5. พัฒนาบุคลากรสหกรณ์ และสมาชิกให้มีความรู้ด้านเทคโนโลยีสารสนเทศ</p> <p>6. ส่งเสริมให้สมาชิกสหกรณ์ เข้าตรวจดู /ตรวจสอบ ข้อมูลการทำธุรกรรมกับสหกรณ์ เพื่อความโปร่งใส</p>	1	5	5		<p>ผู้จัดการ</p> <p>รองผู้จัดการ</p> <p>ฝ่ายเทคโนโลยี</p>	<p>รายงานผลต่อที่ประชุม</p> <p>คณะกรรมการ</p> <p>ดำเนินการ</p>

5. ความเสี่ยงด้านปฏิบัติการ (ต่อ)

วัตถุประสงค์	ปัจจัยเสี่ยง	การควบคุมภายใน / มาตรการที่สหกรณ์มีอยู่	การประเมินความเสี่ยง			แนวทางจัดการความเสี่ยง เพิ่มเติม (สูง / สูงมาก เฝ้าระวังระดับปานกลาง)	ผู้รับผิดชอบ	การติดตาม และประเมินผล
			โอกาส	ผลกระทบ	หลังการจัดการ (ความเสี่ยงที่ยังเหลืออยู่ ระดับ ความเสี่ยง)			
3. เพื่อให้สหกรณ์มีการปฏิบัติตาม พ.ร.บ. ข้อมูลส่วนบุคคล (PDPA)	1. ไม่ปฏิบัติตามหรือปฏิบัติไม่เป็นไปตาม พ.ร.บ. / นโยบายข้อมูลส่วนบุคคลของสหกรณ์	1. จัดทำนโยบายข้อมูลส่วนบุคคลสำหรับกรรมการ เจ้าหน้าที่ สมาชิก ผู้ตรวจสอบ และที่เกี่ยวข้อง 2. ส่งเสริมและขับเคลื่อนให้บุคลากรสหกรณ์และสมาชิกปฏิบัติตามนโยบาย	1	5	5			

6. ความเสี่ยงด้านชื่อเสียง

สอดคล้องกับ พันธกิจที่ 5 : ความโปร่งใส (TRANSPARENCY)

วัตถุประสงค์	ปัจจัยเสี่ยง	การควบคุมภายใน /มาตรการที่สหกรณ์มีอยู่	การประเมินความเสี่ยง			แนวทางจัดการความเสี่ยง เพิ่มเติม (สูง / สูงมาก เฝ้าระวังระดับปานกลาง)	ผู้รับผิดชอบ	การติดตาม และประเมินผล
			โอกาส	ผลกระทบ	หลังการจัดการ (ความเสียหายที่ยังเหลืออยู่ ระดับ ความเสี่ยง)			
1. เพื่อสร้างภาพลักษณ์ที่ดี ของสหกรณ์ให้เป็นที่เชื่อถือ และยอมรับจากสมาชิก และหน่วยงานภายนอกที่ เกี่ยวข้อง	1. สมาชิกสหกรณ์ร้องเรียน สหกรณ์ต่อหน่วยงานกำกับ ดูแล และที่เกี่ยวข้อง 2. เกิดข่าวสารเชิงลบต่อ สหกรณ์	1. กำหนดระเบียบสหกรณ์ เกี่ยวกับกรตรวจสอบและ แก้ปัญหาข้อร้องเรียนของ สมาชิก 2. ส่งมอบสมาชิกสหกรณ์ เพื่อชี้แจงและทำความเข้าใจ เชิงละเอียดเรื่องเรียนของ สมาชิกเพื่อร่วมสร้าง สหกรณ์ให้มีภาพลักษณ์ที่ดี 3. ประชาสัมพันธ์ข้อเท็จจริง ให้สมาชิก และผู้เกี่ยวข้อง ได้รับทราบและเข้าใจผ่าน สื่อต่างๆ ของสหกรณ์อย่าง ต่อเนื่อง	1	4	4	ผู้จัดการ รองผู้จัดการ ฝ่ายนิติการ ฝ่าย บขส.	จัดทำระเบียบ สหกรณ์ออมทรัพย์ จุฬาฯ เรื่องการ ตรวจสอบและ แก้ไขปัญหาหรือ ข้อร้องเรียนของ สมาชิก พ.ศ.2567	

ระเบียบวาระที่ 3.4

เรื่อง รับทราบรายงานของผู้ตรวจสอบกิจการ ประจำปี 2567

บริษัททีเค แอคเค้า แอนด์ แอสโซซิเอท จำกัด

TK Account & Associate CO.,Ltd.

110/404 ซอยรามคำแหง 188 ถนนรามคำแหง แขวงมีนบุรี เขตมีนบุรี กรุงเทพมหานคร 10510

เลขประจำตัวผู้เสียภาษีอากร 0105556199549 โทร 065-7192893 : E-mail- Thatikarn_sr @ hotmail.com

รายงานการตรวจสอบกิจการ

สหกรณ์ออมทรัพย์จุฬาลงกรณ์มหาวิทยาลัย จำกัด

สำหรับปีสิ้นสุดวันที่ 31 ธันวาคม 2567

เรียน ที่ประชุมใหญ่สหกรณ์ออมทรัพย์จุฬาลงกรณ์มหาวิทยาลัย จำกัด

ตามที่สหกรณ์ออมทรัพย์จุฬาลงกรณ์มหาวิทยาลัย จำกัด โดยมติตามที่ประชุมใหญ่สามัญประจำปี 2566 เมื่อวันที่ 13 กุมภาพันธ์ 2567 ได้เลือกบริษัททีเค แอคเค้า แอนด์ แอสโซซิเอท จำกัด

โดย นางสาวคณพิชญ์ ศรีสง่า ให้เป็นผู้ตรวจสอบกิจการของสหกรณ์ออมทรัพย์จุฬาลงกรณ์มหาวิทยาลัย จำกัด สำหรับปีสิ้นสุดวันที่ 31 ธันวาคม 2567 นั้น

สำหรับปีทางบัญชีสิ้นสุดวันที่ 31 ธันวาคม 2567 บริษัทฯ ได้เข้าตรวจสอบตามวัตถุประสงค์และขอบเขตของการตรวจสอบ รวมทั้งรายงานผลการตรวจสอบต่อที่ประชุมคณะกรรมการดำเนินการเป็นประจำทุกเดือนในโอกาสนี้ จึงขอเสนอสรุปผลการตรวจสอบกิจการประจำปี 2567 ต่อที่ประชุมใหญ่ ดังนี้

1. วัตถุประสงค์ของการตรวจสอบ

1.1 เพื่อให้ทราบว่าการบริหารงานของคณะกรรมการดำเนินการเป็นไปตามข้อบังคับและระเบียบของสหกรณ์ที่กำหนดไว้

1.2 เพื่อให้ทราบว่าการปฏิบัติงานเกี่ยวกับการเงิน การบัญชี และการบริหารสินทรัพย์ เป็นไปตามข้อบังคับและระเบียบของสหกรณ์ที่กำหนดไว้

1.3 เพื่อให้ทราบว่าผลการดำเนินงานของสหกรณ์เป็นไปอย่างเหมาะสม มีประสิทธิภาพ และบรรลุเป้าหมายที่กำหนดไว้ ซึ่งบังเกิดผลดีต่อการดำเนินงานของสหกรณ์

2. ขอบเขตการปฏิบัติงานตรวจสอบ

2.1 ตรวจสอบการดำเนินงานทั้งปวงของสหกรณ์ ทั้งด้านการปฏิบัติเกี่ยวกับการเงิน การบัญชี และด้านปฏิบัติการในการดำเนินธุรกิจตามที่กำหนดไว้ในข้อบังคับของสหกรณ์ รวมถึงการประเมินผลการควบคุมภายใน การรักษาความปลอดภัยของข้อมูลสารสนเทศของสหกรณ์ และการตรวจสอบในเรื่องต่าง ๆ ดังนี้

2.1.1 ตรวจสอบความถูกต้องของการบันทึกบัญชีเพื่อให้เป็นไปตามแบบและรายการที่นายทะเบียนสหกรณ์กำหนด

2.1.2 ติดตามประเมินความมีประสิทธิภาพและประสิทธิผลการดำเนินงานของคณะกรรมการดำเนินการสหกรณ์ เพื่อให้ข้อสังเกตและข้อเสนอแนะในการปรับปรุงการบริหารงานของคณะกรรมการดำเนินการสหกรณ์ให้เป็นไปตามกฎหมาย ข้อบังคับ และระเบียบของสหกรณ์

2.1.3 สอบทานระบบการปฏิบัติงานของสหกรณ์ เพื่อให้เป็นไปตามกฎหมาย ระเบียบนายทะเบียนสหกรณ์ ข้อบังคับ และระเบียบของสหกรณ์ รวมถึงคำสั่งของส่วนราชการที่กำกับดูแลกำหนดให้ต้องปฏิบัติ

2.1.4 ตรวจสอบและสอบทานระบบการควบคุม ดูแลรักษาทรัพย์สินของสหกรณ์ วิเคราะห์และประเมินผลความมีประสิทธิภาพในการใช้ทรัพย์สินของสหกรณ์ เพื่อให้การใช้ทรัพย์สินเป็นไปอย่างเหมาะสมและคุ้มค่า

2.2 ขอบเขตการตรวจสอบและเสนอรายงานผลการตรวจสอบเฉพาะด้าน ในเรื่องดังต่อไปนี้

2.2.1 ตรวจสอบรายงานทางการเงิน ให้คณะผู้ตรวจสอบกิจการตรวจสอบและเสนอรายงานผลการตรวจสอบเกี่ยวกับการเปิดเผยรายการในงบการเงินของสหกรณ์เป็นไปโดยถูกต้อง และได้ปฏิบัติตามกฎหมาย ประกาศ คำสั่ง ระเบียบ คำแนะนำ แนวปฏิบัติที่นายทะเบียนสหกรณ์กำหนดตรวจสอบการจัดทำรายการย่อแสดงสินทรัพย์และหนี้สินครบถ้วน และได้เปิดเผยให้สมาชิกได้รับทราบเป็นประจำทุกเดือน รวมทั้งได้มีการส่งข้อมูลรายงานทางการเงินตามแบบและรายการที่กำหนดในกฎกระทรวง

2.2.2 ตรวจสอบการบริหารความเสี่ยง ให้คณะผู้ตรวจสอบกิจการตรวจสอบการวางกลยุทธ์ด้านการบริหารความเสี่ยงสอดคล้องกับนโยบายการบริหารความเสี่ยง และเสนอรายงานผลการตรวจสอบเกี่ยวกับการกำหนดนโยบายและการวางกลยุทธ์การบริหารความเสี่ยง เช่น ความเสี่ยงด้านสินเชื่อ ความเสี่ยงด้านการลงทุน ความเสี่ยงด้านสภาพคล่อง ความเสี่ยงด้านการปฏิบัติการ เป็นต้น เพื่อให้การบริหารความเสี่ยงของสหกรณ์เป็นไปตามนโยบายที่กำหนดไว้

2.2.3 ตรวจสอบการบริหารสินเชื่อ ให้คณะผู้ตรวจสอบกิจการตรวจสอบและเสนอรายงานผลการตรวจสอบเกี่ยวกับการให้สินเชื่อประเภทต่าง ๆ ของสหกรณ์เป็นไปตามนโยบายด้านสินเชื่อที่วางไว้ สามารถประเมินติดตามและดูแลความเสี่ยงที่อาจเกิดขึ้นจากการที่ลูกหนี้ไม่สามารถชำระหนี้ได้ตามกำหนดในสัญญา ตรวจสอบการวางกลยุทธ์และระบบปฏิบัติการเป็นไปตามนโยบายด้านสินเชื่อและหลักเกณฑ์ที่กำหนดไว้ในกฎกระทรวง

2.2.4 ตรวจสอบการบริหารด้านการลงทุน ให้คณะผู้ตรวจสอบกิจการตรวจสอบและเสนอรายงานผลการตรวจสอบเกี่ยวกับการกำหนดนโยบายด้านการลงทุน การลงทุนของสหกรณ์ต้องอยู่ภายใต้นโยบายที่กำหนดและเป็นไปตามกฎหมายสหกรณ์ และได้ดำเนินการภายใต้เกณฑ์ที่กำหนดในกฎกระทรวง

2.2.5 ตรวจสอบการบริหารสภาพคล่อง ให้คณะผู้ตรวจสอบกิจการตรวจสอบและเสนอรายงานผลการตรวจสอบเกี่ยวกับการกำหนดนโยบายหรือแผนงานในการควบคุมการบริหารความเสี่ยงด้านสภาพคล่องของสหกรณ์ การดำรงสินทรัพย์สภาพคล่องเป็นไปตามที่กำหนดในกฎกระทรวง

กรณีพบการทุจริต การขัดแย้งทางผลประโยชน์ หรือมีสิ่งผิดปกติหรือมีความบกพร่องที่สำคัญ ในระบบการควบคุมภายใน การฝ่าฝืนกฎหมาย การฝ่าฝืนระเบียบคำสั่งนายทะเบียนสหกรณ์ คณะผู้ตรวจสอบกิจการ จะเปิดเผยไว้ในรายงานผลการตรวจสอบกิจการและแนะนำต่อที่ประชุมคณะกรรมการดำเนินการสหกรณ์และที่ประชุมใหญ่

2.2.6 ตรวจสอบเพื่อให้แน่ใจว่า หนังสือจากส่วนราชการที่มีหน้าที่กำกับดูแล และจากผู้สอบบัญชี สหกรณ์ที่แจ้งข้อสังเกตหรือข้อบกพร่องเกี่ยวกับการดำเนินงานของสหกรณ์ได้รับพิจารณาแก้ไขแล้ว

3. ผลการตรวจสอบและข้อเสนอแนะที่ควรแก้ไข

3.1 ผลการดำเนินงาน

สหกรณ์ฯ มีสมาชิก ดังนี้

รายการ	ต้นปี	เพิ่มระหว่างปี	ลดลงระหว่างปี	สิ้นปี
	จำนวนราย	จำนวนราย	จำนวนราย	จำนวนราย
สมาชิกสามัญ	11,433	223	326	11,330
สมาชิกสมทบ	4,159	29	115	4,073
รวม	15,592			15,403

ในวันสิ้นปีสหกรณ์มีทุนดำเนินงานทั้งสิ้น 37,933,932,142.52 บาท และในรอบปีสหกรณ์มีรายได้ทั้งสิ้น 1,641,235,441.13 บาท ค่าใช้จ่าย 719,905,502.74 บาท มีกำไรสุทธิ 921,329,938,39 บาท

3.2 การบริหารทั่วไป

(1) การแบ่งส่วนงานและการกำหนดหน้าที่ความรับผิดชอบ สหกรณ์ฯ มีการแบ่งแยกหน้าที่และความรับผิดชอบของเจ้าหน้าที่ในแต่ละตำแหน่งไว้อย่างชัดเจน เจ้าหน้าที่ที่มีความรู้ความสามารถในตำแหน่งหน้าที่ สหกรณ์ฯ มีการส่งเสริมให้เจ้าหน้าที่ได้รับการพัฒนาโดยการส่งเข้ารับการศึกษอบรมตลอดจนมีการศึกษาดูงานของ สหกรณ์อื่นที่ประกอบธุรกิจประเภทเดียวกันเป็นครั้งคราวเพื่อให้มีเจ้าหน้าที่ที่มีความรู้ความเชี่ยวชาญในสายงานมากยิ่งขึ้น

(2) การกำหนดระเบียบต่างๆ สหกรณ์ฯ มีการกำหนดระเบียบเพื่อถือปฏิบัติในการดำเนินงานต่างๆ ไว้อย่างครบถ้วนและเหมาะสม

(3) มาตรฐานการบัญชี ระบบบัญชีที่สหกรณ์ใช้มีความเหมาะสมกับธุรกิจ การบันทึกบัญชีรวมทั้งบัญชีย่อยต่างๆ เรียบร้อยและเป็นปัจจุบันโดยมีเอกสารประกอบการบันทึกบัญชีครบถ้วนในสาระสำคัญ และเจ้าหน้าที่ของสหกรณ์มีความรู้ความสามารถเข้าใจหน้าที่ สามารถปฏิบัติงานได้อย่างเหมาะสม

สหกรณ์ถือปฏิบัติทางการบัญชีตามระเบียบที่นายทะเบียนสหกรณ์กำหนด และเป็นไปตามพระราชบัญญัติสหกรณ์ พ.ศ. 2542 ส่วนที่เกี่ยวข้องกับการบัญชี การจัดทำงบการเงินเป็นไปตามรูปแบบที่กรมตรวจบัญชีสหกรณ์กำหนด

ปัจจุบันสหกรณ์ฯ ได้นำโปรแกรมคอมพิวเตอร์มาใช้ในการประมวลผลข้อมูลครอบคลุมทุกระบบ เช่น งานด้านเงินรับฝาก ทุนเรือนหุ้นและลูกหนี้เงินให้กู้ ได้แก่ การจัดทำงบหน้าเรียกเก็บเงินประจำเดือน การออกใบเสร็จรับเงิน การจัดทำรายละเอียดยอดคงเหลือ และการจัดพิมพ์รายงานต่างๆ เป็นต้นและมีการสำรองข้อมูลไว้รวมทั้งมีระบบมาตรการรักษาความปลอดภัยของข้อมูลที่เหมาะสม

3.3 ด้านการเงินและการบัญชี

ตรวจสอบการจ่ายเงินตามสลิปปรับ - สลิปจ่าย การเก็บรักษาเงินสดประจำวัน พบว่า สหกรณ์ได้เก็บรักษาเงินสดเป็นไปตามระเบียบว่าด้วยการรับ - จ่าย และเก็บรักษาเงินสด สหกรณ์เก็บรักษาเงินสดไม่เกินวันละ 15,000,000.00 บาท (สิบห้าล้านบาทถ้วน)

ระหว่างปีตรวจสอบเอกสารหลักฐานสลิปปรับ - สลิปจ่าย และเอกสารประกอบการจ่ายเงินถูกต้องตามที่ควร ตรวจสอบบัญชีเงินฝากธนาคาร เงินฝากกองทุนรวมส่วนบุคคล เปรียบเทียบกับบัญชีแยกประเภทยอดคงเหลือตรงกัน การ Posting รายการไปยังสมุดรายวันต่างๆมีความสัมพันธ์กัน การบันทึกบัญชีถูกต้องและเป็นปัจจุบัน

3.4 ด้านสินเชื่อ

สหกรณ์ฯ มียอดคงเหลือเงินกู้แก่สมาชิกและสหกรณ์อื่น ณ วันต้นปี และวันสิ้นปีบัญชี 2567 ตามรายละเอียดดังนี้

ประเภทเงินกู้	สิ้นปีบัญชี	ต้นปีบัญชี	เพิ่มขึ้น(ลดลง)
เงินกู้ฉุกเฉิน	39,607,503.42	33,838,900.00	5,768,603.42
เงินกู้สามัญ	2,084,189,420.39	1,836,886,579.54	247,302,840.85
เงินกู้พิเศษ	3,263,861,348.95	3,496,051,659.97	(232,190,311.02)
เงินให้กู้สหกรณ์อื่น	5,730,495,219.22	3,404,325,940.49	2,326,169,278.73
ลูกหนี้เงินกู้-ขาดสมาชิกภาพ	21,031,111.15	20,514,592.32	516,518.83
รวม	11,139,184,603.13	8,791,617,672.32	2,347,566,930.81

ตรวจสอบเอกสารหลักฐานการให้กู้เงินแก่สมาชิก การจ่ายเงินให้สมาชิกกู้ยืมเป็นไปตามระเบียบข้อบังคับ และมติของที่ประชุมคณะกรรมการดำเนินการ ลูกหนี้แต่ละรายที่กู้เงินมีหลักฐานการเป็นหนี้และการค้ำประกันครบตามที่กำหนดไว้ การส่งเงินชำระหนี้ส่วนใหญ่เป็นไปตามกำหนดในสัญญา

ในระหว่างปีผู้ตรวจสอบเอกสารหลักฐานประกอบการให้กู้เงิน การชำระหนี้ การบันทึกบัญชีด้านสินเชื่อ การพิสูจน์ยอดลูกหนี้คงเหลือ การคำนวณดอกเบี้ยรับ และความครบถ้วนสมบูรณ์ของคำขอกู้ หนังสือสัญญาเงินกู้และหนังสือค้ำประกัน พร้อมทั้งการลงลายมือชื่อของสมาชิกผู้กู้และผู้ค้ำประกันรวมทั้งคู่สมรสผู้กู้และผู้ค้ำประกันครบถ้วนตามที่ควร

3.5 ด้านเงินรับฝาก

ในระหว่างปีผู้ตรวจสอบการบันทึกบัญชี การรับฝากเงินทุกประเภท ตรวจสอบการรับเงิน - ถอนเงิน รวมทั้งการเปิด - ปิดบัญชีเงินฝาก การลงลายมือชื่อการฝากเงิน - ถอนเงิน การคำนวณดอกเบี้ยเงินรับฝาก รวมถึงการบันทึกบัญชีไปยังสมุดรายวันต่างๆ ที่เกี่ยวข้อง ถูกต้องตามที่ควร

สรุปเงินรับฝาก สหกรณ์ฯ มีเงินรับฝาก ณ วันต้นปี และวันสิ้นปีบัญชี 2567 ตามรายละเอียดดังนี้

เงินรับฝาก	สิ้นปีบัญชี	ต้นปีบัญชี	เพิ่มขึ้น(ลดลง)
เงินรับฝากออมทรัพย์	4,928,194,002.85	5,271,185,286.22	(342,991,283.37)
เงินรับฝากประจำ	9,354,298,956.71	9,637,535,478.25	(283,236,521.54)
รวม	14,282,492,959.56	14,908,720,764.47	(626,227,804.91)

3.6 ด้านเงินลงทุน

ระหว่างปีสหกรณ์ฯ นำเงินไปลงทุนในหุ้นสามัญตราสารทุน ตราสารหนี้ และตราสารแสดงสิทธิในหน่วยลงทุนและใบสำคัญแสดงสิทธิที่จะซื้อหน่วยลงทุนและอื่นๆ ซึ่งการลงทุนดังกล่าวอยู่ภายใต้การควบคุมของคณะกรรมการดำเนินการและอยู่ในกรอบของพระราชบัญญัติสหกรณ์พ.ศ.2542(มาตรา62) และประกาศคณะกรรมการสหกรณ์แห่งชาติในเรื่อง ข้อกำหนดการฝากหรือลงทุนอย่างอื่นของสหกรณ์

เนื่องจากปัจจุบันราคาตลาดของตราสารหนี้ค่อนข้างผันผวนอย่างหนัก ดังนั้นสหกรณ์ฯควรเพิ่มความระมัดระวังในการลงทุนและติดตามสถานการณ์แวดล้อมที่อาจเกิดความเสี่ยงในการลงทุนเพิ่มหรือบริหารจัดการเงินลงทุนที่มีอยู่อย่างใกล้ชิดและด้วยความระมัดระวัง

สหกรณ์ฯมีการลงทุนในหุ้นกู้บริษัทการบินไทยจำกัด(มหาชน)ซึ่งปัจจุบันบริษัทได้เข้าสู่กระบวนการฟื้นฟูกิจการตามคำสั่งศาลล้มละลายกลาง เมื่อวันที่ 14 กันยายน 2563 และเข้าสู่กระบวนการฟื้นฟูกิจการตามคำสั่งเห็นชอบด้วยแผน เมื่อวันที่ 25 มิถุนายน 2564 ซึ่งส่งผลอย่างสำคัญให้กำหนดเวลาตามที่ระบุไว้เดิมแต่ไม่เกินวันทำการสุดท้ายของปี 2579 ส่วนอัตราดอกเบี้ยมีการเปลี่ยนแปลงจากอัตราดอกเบี้ยจากที่ระบุเดิม เป็นดอกเบี้ยอัตราใหม่ร้อยละ 1.50 ต่อปี โดยเริ่มคำนวณนับแต่วันถัดจากวันที่ศาลล้มละลายกลางมีคำสั่งเห็นชอบด้วยแผนเป็นต้นไป ดอกเบี้ยที่เกิดจากการคำนวณตามแผนดังกล่าว สหกรณ์ฯจะรับรู้รายได้ตามเกณฑ์เงินสด โดยเริ่มรับเงินตั้งแต่วันที่ 2567

ในปีบัญชี 2567 สหกรณ์ไม่ได้รับรู้การด้อยค่าหุ้นกู้บริษัท การบินไทยฯ เนื่องจากบริษัท การบินไทยฯ มีสถานะทางการเงินและผลการดำเนินการมีแนวโน้มในทางที่ดีขึ้นตามลำดับ แต่ทั้งนี้ หากพบว่ามีข้อมูลที่เข้าลักษณะการด้อยค่าหุ้นกู้บริษัท การบินไทยฯ สหกรณ์จะบันทึกการรับรู้การด้อยค่าของหุ้นกูดังกล่าวทันที ตามระเบียบนายทะเบียนสหกรณ์ ว่าด้วยการบัญชีของสหกรณ์และกลุ่มเกษตรกร พ.ศ.2563 และเพื่อให้เป็นตามหลักความระมัดระวัง

สหกรณ์มิได้ลดยอดบัญชีค่าเพื่อการปรับมูลค่าเงินลงทุน-หุ้นกู้บริษัท การบินไทยฯ ลงแต่ให้คงจำนวนค่าเพื่อการปรับมูลค่าเงินลงทุน-หุ้นกู้บริษัท การบินไทยฯ ไว้ จนกว่าบริษัท การบินไทยฯ กลับเข้าสู่การซื้อขายในตลาดหลักทรัพย์แห่งประเทศไทย และไม่เข้าลักษณะด้อยค่าตามระเบียบนายทะเบียนสหกรณ์ ว่าด้วยการบัญชีของสหกรณ์และกลุ่มเกษตรกร พ.ศ.2563

สหกรณ์ฯ นำเงินไปลงทุนภายนอกคงเหลือ ณ วันสิ้นปี ดังนี้

เงินลงทุนที่ไม่อยู่ในความต้องการของตลาด	สิ้นปีบัญชี	ต้นปีบัญชี	เพิ่มขึ้น(ลดลง)
หุ้นสามัญธนาคารเพื่อการเกษตรและสหกรณ์การเกษตร	5,000,000.00	5,000,000.00	0.00
หุ้นชุมนุมสหกรณ์ออมทรัพย์แห่งประเทศไทย จำกัด	510,001,000.00	510,001,000.00	0.00
หุ้นสามัญบริษัท สหประกันชีวิต จำกัด (มหาชน)	10,000,010.00	10,000,010.00	0.00
หุ้นชุมนุมสหกรณ์กรุงเทพ จำกัด	6,000,000.00	1,000,000.00	5,000,000.00
รวมเงินลงทุนที่ไม่อยู่ในความต้องการของตลาด	531,001,010.00	526,001,010.00	5,000,000.00

เงินลงทุนที่อยู่ในความต้องการของตลาด	สิ้นปีบัญชี	ต้นปีบัญชี	เพิ่มขึ้น (ลดลง)
ตราสารทุน	6,787,466,675.00	7,331,347,450.00	(543,880,775.00)
ตราสารหนี้	16,579,639,922.40	15,118,623,596.30	2,201,940,074.25
เงินลงทุนตามแผนฟื้นฟูกิจการ	2,028,041,222.59	2,029,308,054.92	915,868,718.77
รวม	25,395,147,819.99	24,479,279,101.22	2,573,928,018.02

สหกรณ์มีเงินลงทุนในหุ้นกู้ ซึ่ง ณ วันที่ซื้อหุ้นกู้ได้รับการจัดอันดับความน่าเชื่อถืออยู่ในระดับไม่ต่ำกว่า A- ตามประกาศคณะกรรมการพัฒนาสหกรณ์แห่งชาติ เรื่อง ข้อกำหนดการฝากหรือลงทุนอย่างอื่นของสหกรณ์ พ.ศ.2552 โดย ณ วันสิ้นปี ได้รับการจัดอันดับความน่าเชื่อถือลดลง ดังนี้

การลงทุน		วันที่ลงทุน	วันครบกำหนด	จำนวนเงิน (บาท)	อัตราดอกเบี้ย	Rating
หุ้นกู้บมจ.บีทีเอส กรุ๊ป โฮลดิ้งส์	BTSG265A	23 พ.ค. 62	24 พ.ค. 69	130,000,000.00	3.57	BBB+
หุ้นกู้บมจ.ซีเค พาวเวอร์	CKP27NA	25 พ.ย. 63	25 พ.ย. 70	160,000,000.00	3.76	BBB+
หุ้นกู้บมจ.บีทีเอส กรุ๊ป โฮลดิ้งส์	BTSG27DA	26 ธ.ค. 60	26 ธ.ค. 70	55,000,000.00	3.65	BBB+
หุ้นกู้บมจ.บีทีเอส กรุ๊ป โฮลดิ้งส์	BTSG289A	6 ก.ย. 61	7 ก.ย. 71	200,000,000.00	4.03	BBB+
หุ้นกู้บมจ.บีทีเอส กรุ๊ป โฮลดิ้งส์	BTSG317A	5 ก.ค. 64	6 ก.ค. 74	250,000,000.00	3.77	BBB+
หุ้นกู้บมจ.ซีเค พาวเวอร์	CKP310A	20 ต.ค. 64	21 ต.ค. 74	140,000,000.00	3.58	BBB+
หุ้นกู้บมจ.ระบบขนส่งมวลชนกรุงเทพ	BTSC31NA	5 พ.ย. 64	8 พ.ย. 74	120,000,000.00	3.66	BBB+
หุ้นกู้บมจ.บีทีเอส กรุ๊ป โฮลดิ้งส์	BTSG325A	5 พ.ค. 65	6 พ.ค. 75	300,000,000.00	4.40	BBB+

3.7 ด้านทุนเรือนหุ้น

ณ วันสิ้นปี 2567 สหกรณ์มีทุนเรือนหุ้น ดังนี้

รายการ	สิ้นปีบัญชี	ต้นปีบัญชี	เพิ่มขึ้น(ลดลง)
ทุนเรือนหุ้น	15,084,951,700.00	15,064,497,970.00	20,453,730.00

ระหว่างปีสุ่มสอบทานการชำระค่าหุ้น และการจ่ายคืนค่าหุ้น เป็นไปตามข้อบังคับและระเบียบของ สหกรณ์สมาชิกเข้าใหม่ – ลาออก มีการอนุมัติโดยคณะกรรมการ การบันทึกบัญชีทุนเรือนหุ้น การผ่านรายการไปยัง บัญชีแยกประเภทและสมุดรายวันต่างๆที่เกี่ยวข้องถูกต้องตรงกัน

3.8 ด้านทุนสำรองและทุนสะสมฯ

ในระหว่างปีสุ่มตรวจสอบการใช้ทุนสะสมต่างๆ การจ่ายเงินดังกล่าวเป็นไปตามวัตถุประสงค์และ เป็นไปตามระเบียบแห่งทุนนั้นๆ ตามที่สหกรณ์กำหนด

ระหว่างปีมีรายการเปลี่ยนแปลง ดังนี้

รายการ	ยอดคงเหลือ ต้นปีบัญชี	เพิ่มขึ้นจากจัดสรรจาก กำไรสุทธิและอื่นๆ	ใช้ระหว่างปี	ยอดคงเหลือ สิ้นปีบัญชี
ทุนสำรอง	2,908,433,805.19	50,688,179.46.00	0.00	2,959,121,984.65
ทุนสาธารณประโยชน์	115,926,722.72	100,350.00	1,031,250.00	114,995,822.72
ทุนรักษาระดับอัตราเงินปันผล	2,979,754.88	69,323.10		3,049,077.98
ทุนอุดหนุนการศึกษาของบุตร สมาชิก	181,191.40	10,000,000.00	8,364,400.00	1,816,791.40
ทุนสวัสดิการช่วยเหลือ เจ้าหน้าที่ประสบภัย	1,200,000.00	-	-	1,200,000.00
รวม	3,028,721,474.19	60,857,852.56	9,395,650.00	3,080,183,676.75

3.9 ด้านรายจ่ายของสหกรณ์

รายจ่ายต่างๆ ของสหกรณ์ ได้จ่ายไปในกิจการของสหกรณ์ ควรแก่เหตุผลและประมาณการ เป็นไปตามระเบียบการจ่ายที่เกี่ยวข้อง ค่าใช้จ่ายของสหกรณ์เป็นไปตามระเบียบและมติที่ประชุมส่วนใหญ่ อยู่ภายใน วงเงินงบประมาณที่กำหนดไว้ ระหว่างปีสุ่มรายการการบันทึกบัญชีค่าใช้จ่าย เอกสารถูกต้องตามที่ควร การบันทึกบัญชี ถูกต้อง

4. ผลการตรวจสอบเฉพาะด้าน

4.1 รายงานทางการเงิน

สหกรณ์ได้จัดให้มีรายงานทางการเงินให้ตรวจสอบกิจการตรวจสอบและเสนอรายงานผลการตรวจสอบเกี่ยวกับการเปิดเผยรายการในงบการเงินของสหกรณ์เป็นไปโดยถูกต้อง และได้ปฏิบัติตามกฎหมาย ประกาศ คำสั่ง ระเบียบ คำแนะนำ แนวปฏิบัติที่นายทะเบียนสหกรณ์กำหนดตรวจสอบการจัดทำรายการย่อแสดงสินทรัพย์และหนี้สินครบถ้วนและได้เปิดเผยให้สมาชิกได้รับทราบเป็นประจำทุกเดือน รวมทั้งได้มีการส่งข้อมูลรายงานทางการเงินตามแบบและรายการที่กำหนดไว้ในกฎกระทรวง

4.2 การบริหารด้านสินเชื่อ

4.2.1 สหกรณ์มีคณะกรรมการเงินกู้ทำหน้าที่พิจารณาปล่อยสินเชื่อ วางแนวทางการตรวจสอบ ติดตาม รวมทั้งการวางแนวทางปฏิบัติต่าง ๆ เพื่อให้เป็นไปตามระเบียบ และวัตถุประสงค์ของสหกรณ์

4.2.2 สหกรณ์ได้กำหนดนโยบายการวางกลยุทธ์และระบบปฏิบัติการด้านติดตามและดูแลความเสี่ยงที่อาจเกิดขึ้นจากการที่ลูกหนี้ไม่สามารถชำระหนี้ได้ตามกำหนดในสัญญา ตามหลักเกณฑ์ที่กำหนดไว้ในกฎกระทรวง

4.3 การบริหารด้านการลงทุน

สหกรณ์มีคณะกรรมการการลงทุน พิจารณาและดำเนินการเกี่ยวกับการลงทุนตามกรอบนโยบายการลงทุน และมอบอำนาจการลงทุน ควบคุม กำกับดูแล การบริหารการเงิน และการลงทุน การฝาก การกู้ยืม การให้เงินกู้แก่สหกรณ์อื่น

4.4 การบริหารด้านสภาพคล่อง

สหกรณ์มีการดำรงสินทรัพย์สภาพคล่องเป็นไปตามกฎกระทรวง ว่าด้วยการดำรงสินทรัพย์ของสหกรณ์ พ.ศ. 2550 และตามประกาศกระทรวงเกษตรและสหกรณ์ เรื่อง การกำหนดอัตราการค้าสินทรัพย์สภาพคล่องของสหกรณ์ ลงวันที่ 31 ตุลาคม 2550 ซึ่งกำหนดให้สหกรณ์ต้องดำรงสินทรัพย์สภาพคล่องเฉลี่ยรายเดือนอัตราไม่ต่ำกว่าร้อยละหนึ่งของยอดเงินฝากทั้งหมด

4.5 เรื่อง อื่น ๆ

ระหว่างปีตรวจสอบหนังสือจากส่วนราชการที่มีหน้าที่กำกับดูแล และจากผู้สอบบัญชีสหกรณ์ที่แจ้งข้อสังเกตหรือข้อบกพร่องเกี่ยวกับการดำเนินงานของสหกรณ์ได้รับพิจารณาแก้ไขแล้ว

ในฐานะผู้ตรวจสอบกิจการสหกรณ์ออมทรัพย์การไฟฟ้าฝ่ายผลิตแห่งประเทศไทย จำกัด ได้เข้าตรวจสอบเอกสารหลักฐานต่างๆ รวมถึงมติของคณะกรรมการชั่งตวงวัดข้อบังคับของสหกรณ์หรือไม่ และเอกสารทางการเงินของสหกรณ์ ได้เข้าตรวจสอบเป็นประจำทุกเดือน และได้เข้าร่วมประชุมกับคณะกรรมการดำเนินการทุกเดือน

พร้อมทั้งรายงานผลการตรวจสอบให้คณะกรรมการได้ทราบเป็นประจำ และหากมีข้อสังเกตหรือข้อเสนอแนะในระหว่างที่ตรวจสอบได้แจ้งให้คณะกรรมการและฝ่ายจัดการทราบ และดำเนินการแก้ไขข้อบกพร่องดังกล่าวแล้ว

ข้าพเจ้าได้พิจารณาแล้วเห็นว่าคณะกรรมการดำเนินการได้มีนโยบายแก้ปัญหาต่างๆ ของสหกรณ์ด้วยความระมัดระวัง รอบคอบ ยึดถือความมั่นคงของสหกรณ์เป็นหลัก โดยให้สหกรณ์ได้รับผลประโยชน์สูงสุด และเพื่อให้สมาชิกได้รับผลตอบแทนสูงสุดเช่นกัน

จึงเรียนมาเพื่อให้ที่ประชุมรับทราบ



นางสาวคนพิชญ์ ศรีสง่า

ผู้ตรวจสอบกิจการ

22 มกราคม 2568

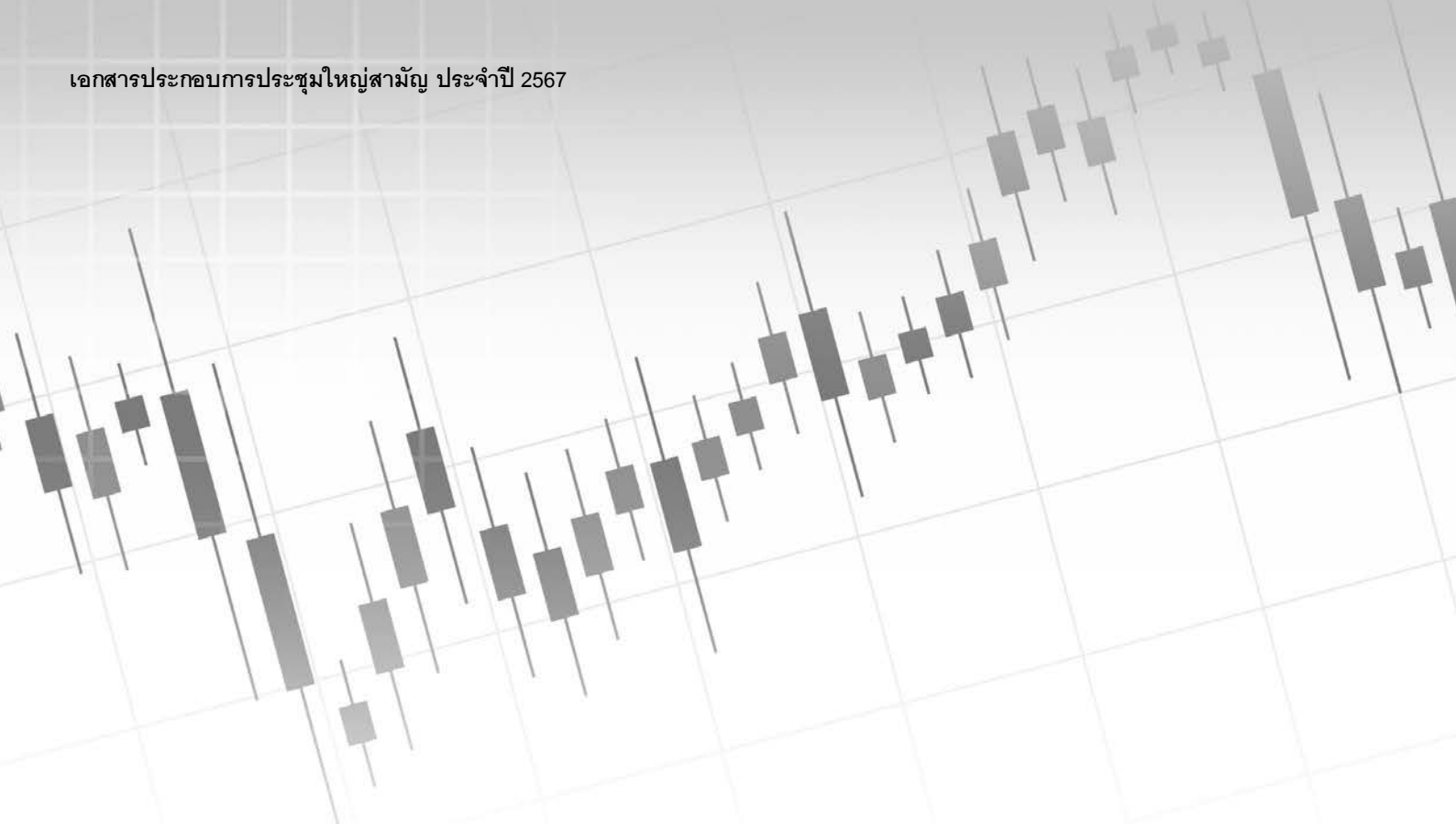

ระเบียบวาระที่ 4

เรื่องเสนอเพื่อพิจารณา



ระเบียบวาระที่ 4.1

เรื่อง พิจารณาแก้ไขเพิ่มเติมข้อบังคับสหกรณ์

ตามที่ พระราชบัญญัติสหกรณ์ (ฉบับที่ 3) พ.ศ. 2562 ได้มีผลบังคับใช้ตั้งแต่วันที่ 19 พฤษภาคม 2562 ทำให้สหกรณ์ต้องแก้ไขข้อบังคับให้เป็นไปตามที่พระราชบัญญัติสหกรณ์กำหนด

คณะกรรมการดำเนินการ สหกรณ์ออมทรัพย์จุฬาลงกรณ์มหาวิทยาลัย จำกัด ชุดที่ 64 ประจำปี 2567 จึงได้มติให้แก้ไขข้อบังคับสหกรณ์ออมทรัพย์จุฬาลงกรณ์มหาวิทยาลัย จำกัด และนำเสนอต่อที่ประชุมใหญ่สามัญ ประจำปี 2567 วันพฤหัสบดีที่ 13 กุมภาพันธ์ 2568 เพื่อพิจารณาอนุมัติ โดยมีรายละเอียดตามเอกสาร ดังต่อไปนี้

มติที่ประชุม.....

พิจารณา (ร่าง) ข้อบังคับสหกรณ์ออมทรัพย์จุฬาลงกรณ์มหาวิทยาลัย จำกัด

ข้อบังคับ (เดิม)	ข้อบังคับ (ใหม่)	เหตุผล
<p>ข้อ 2 วัตถุประสงค์ สหกรณ์นี้มีวัตถุประสงค์เพื่อส่งเสริมฐานะทางเศรษฐกิจของสมาชิก โดยวิธีร่วมกันดำเนินธุรกิจเพื่อประโยชน์ด้วยกัน ในข้อต่อไปนี้</p> <ol style="list-style-type: none"> (1) ส่งเสริมให้สมาชิกออมทรัพย์ โดยช่วยให้สามารถสงวนส่วนแบ่งรายได้ของตนไว้ในทางอันมั่นคง และได้รับประโยชน์ตามสมควร (2) รับฝากเงินจากสมาชิก หรือสหกรณ์อื่น (3) ให้เงินกู้แก่สมาชิก (4) ส่งเสริมการช่วยตนเองและช่วยเหลือซึ่งกันและกันในหมู่สมาชิก (5) จัดหาทุนเพื่อกิจการของสหกรณ์ (6) ให้สหกรณ์อื่นกู้ยืมเงิน (7) ดำเนินการให้สมาชิกกู้ยืมเพื่อการเคหะ (8) ออกตัวสัญญาใช้เงินหรือตราสารการเงิน (9) ชื่อหุ้นของชุมนุมสหกรณ์ หรือสหกรณ์อื่น (10) ชื่อหลักทรัพย์รัฐบาลหรือรัฐวิสาหกิจ (11) ชื่อหุ้นของธนาคารซึ่งมีวัตถุประสงค์เพื่อให้ความช่วยเหลือทางการเงินแก่สหกรณ์ 	<p>วัตถุประสงค์และอำนาจกระทำกิจการ</p> <p>ข้อ 2 วัตถุประสงค์ และขอบเขตแห่งการดำเนินกิจการสหกรณ์นี้มีวัตถุประสงค์และขอบเขตการดำเนินกิจการในฐานะทางเศรษฐกิจของสมาชิก โดยวิธีร่วมกันดำเนินธุรกิจเพื่อประโยชน์ร่วมกัน ในข้อ ดังต่อไปนี้</p> <ol style="list-style-type: none"> (1) ส่งเสริมให้สมาชิกออมทรัพย์ โดยช่วยให้สามารถสงวนส่วนแบ่งรายได้ของตนไว้ในทางอันมั่นคง และได้รับประโยชน์ตามสมควร (2) รับฝากเงินจากสมาชิก หรือสหกรณ์อื่น (3) ให้เงินกู้แก่สมาชิก (4) ส่งเสริมการช่วยตนเองและช่วยเหลือซึ่งกันและกันในหมู่สมาชิก (5) จัดหาทุนเพื่อกิจการของสหกรณ์ (6) ให้สหกรณ์อื่นกู้ยืมเงิน (7) ดำเนินการให้สมาชิกกู้ยืมเพื่อการเคหะ (8) ออกตัวสัญญาใช้เงินหรือตราสารการเงิน (9) ชื่อหุ้นของชุมนุมสหกรณ์ หรือสหกรณ์อื่น (10) ชื่อหลักทรัพย์รัฐบาลหรือรัฐวิสาหกิจ (11) ชื่อหุ้นของธนาคารซึ่งมีวัตถุประสงค์เพื่อให้ความช่วยเหลือทางการเงินแก่สหกรณ์ 	<p>แก้ไขให้เป็นไปตามกฎกระทรวงกำหนดลักษณะ วัตถุประสงค์ และขอบเขตแห่งการดำเนินกิจการของสหกรณ์แต่ละประเภทที่รับจดทะเบียน พ.ศ.2567</p>

ข้อบังคับ (เดิม)	ข้อบังคับ (ใหม่)	เหตุผล
<p>(12) ข้อทุนของสถาบันที่ประกอบธุรกิจอันทำให้เกิดความสะดวก หรือส่งเสริมความเจริญแก่กิจการของสหกรณ์</p> <p>(13) ฝ่ายหรือลงทุนตามกฎหมายว่าด้วยสหกรณ์</p> <p>(14) ฝ่ายหรือลงทุนตามที่คณะกรรมการพัฒนาการสหกรณ์แห่งชาติกำหนด</p> <p>(15) ให้สวัสดิกิจการหรือการสงเคราะห์ตามสมควรแก่สมาชิกและครอบครัว</p> <p>(16) ร่วมมือกับทางราชการ สันนิบาตสหกรณ์แห่งประเทศไทย ชุมมุนสหกรณ์ และสหกรณ์อื่น เพื่อส่งเสริมและปรับปรุงกิจการของสหกรณ์</p> <p>(17) จัดได้เดมา ชื่อ ถือกรรมสิทธิ์หรือทรัพย์สินที่ติดครอบครอง กู้ ยืม เช่าซื้อ รับผิดชอบต่อหรือสิทธิการเช่า หรือสิทธิการเช่าซื้อ จำนองหรือจำนำ ขายหรือจำหน่ายด้วยวิธีอื่นใดซึ่งทรัพย์สิน</p> <p>(18) ดำเนินกิจการอย่างอื่นบรรดาที่เกี่ยวกับหรือเนื่องในการจัดให้สำเร็จตามวัตถุประสงค์ของสหกรณ์</p>	<p>(-12) ข้อทุนของสถาบันที่ประกอบธุรกิจอันทำให้เกิดความสะดวก หรือส่งเสริมความเจริญแก่กิจการของสหกรณ์</p> <p>(-13) ฝ่ายหรือลงทุนตามกฎหมายว่าด้วยสหกรณ์</p> <p>(-14) ฝ่ายหรือลงทุนตามที่คณะกรรมการพัฒนาการสหกรณ์แห่งชาติกำหนด</p> <p>(-15) ให้สวัสดิกิจการหรือการสงเคราะห์ตามสมควรแก่สมาชิกและครอบครัว</p> <p>(-16) ร่วมมือกับทางราชการ สันนิบาตสหกรณ์แห่งประเทศไทย ชุมมุนสหกรณ์ และสหกรณ์อื่น เพื่อส่งเสริมและปรับปรุงกิจการของสหกรณ์</p> <p>(-17) จัดได้เดมา ชื่อ ถือกรรมสิทธิ์หรือทรัพย์สินที่ติดครอบครอง กู้ ยืม เช่าซื้อ รับผิดชอบต่อหรือสิทธิการเช่าซื้อ จำนองหรือจำนำ ขายหรือจำหน่ายด้วยวิธีอื่นใดซึ่งทรัพย์สิน</p> <p>(-18) ดำเนินกิจการอย่างอื่นบรรดาที่เกี่ยวกับหรือเนื่องในการจัดให้สำเร็จตามวัตถุประสงค์ของสหกรณ์</p> <p>2.1 วัตถุประสงค์</p> <p>(1) ปกป้องรักษาและสร้างโอกาสทางเศรษฐกิจและสังคมให้แก่สมาชิก</p> <p>(2) ส่งเสริมการเรียนรู้และการพัฒนาคุณภาพชีวิตของสมาชิกและชุมชน</p> <p>(3) ร่วมมือกับสหกรณ์อื่น สันนิบาตสหกรณ์แห่งประเทศไทย ชุมมุนสหกรณ์ องค์กรภาคเอกชน</p>	

ข้อบังคับ (เดิม)	ข้อบังคับ (ใหม่)	เหตุผล
<p>ข้อ 14 สมาชิกที่เอน หรือย้าย หรือถูกให้ออก หรือลาออกจากราชการ หรืองานประจำโดยไม่มีควมผิด สมาชิกที่เอน หรือย้าย หรือถูกให้ออก หรือลาออกจากราชการ หรืองานประจำตามข้อ 4 (3) โดยไม่มีควมผิด (เว้นแต่ออกเพราะตายเป็นหรือวิกลจริต หรือต้องคำพิพากษาให้ล้มละลาย) ถ้ามีอายุการเป็นสมาชิกไม่ถึง 10 ปี ให้หมด</p>	<p>ชุมชน และหน่วยงานของรัฐ เพื่อส่งเสริมและพัฒนากิจการของสหกรณ์</p> <p>(4) ส่งเสริมการออมของสมาชิก</p> <p>(5) ให้บริการทางการเงินแก่สมาชิก</p> <p>2.2 ขอบเขตการดำเนินงาน</p> <p>(1) จัดหาทุนเพื่อดำเนินกิจการตามวัตถุประสงค์ของสหกรณ์ โดยวิธีการขายหุ้น การรับฝากเงิน และการกู้ยืมเงิน</p> <p>(2) ฝากเงินหรือลงทุนอย่างอื่นตามที่กำหนดไว้ในพระราชบัญญัติสหกรณ์ มาตรา 62</p> <p>(3) จัดให้มีเงินกู้หรือสินเชื่อแก่สมาชิกเพื่อการดำรงชีพและเพื่อการเกษตร หรือให้สหกรณ์อื่น กู้ยืมเงิน</p> <p>(4) ส่งเสริมกิจกรรมกลุ่มของสมาชิก</p> <p>(5) ดำเนินการอื่นใดที่เกี่ยวข้องกับการดำเนินงานของ สหกรณ์หรือการให้บริการแก่สมาชิกเพื่อให้เป็นไปตามวัตถุประสงค์ในการดำเนินงานของ สหกรณ์ออมทรัพย์</p> <p>ข้อ 14 สมาชิกที่เอน หรือย้าย หรือถูกให้ออก หรือลาออกจากราชการ หรืองานประจำโดยไม่มีควมผิด สมาชิกที่เอน หรือย้าย หรือถูกให้ออก หรือลาออกจากราชการ หรืองานประจำตามข้อ 4 (3) โดยไม่มีควมผิด (เว้นแต่ออกเพราะตายเป็นหรือวิกลจริต หรือต้องคำพิพากษาให้ล้มละลาย) ถ้ามีอายุการเป็นสมาชิกไม่ถึง 10 ปี ให้หมด</p>	<p>- แก้ไขการส่งเงินค่าหุ้นกับสมาชิก ที่เกี่ยยณอายุและออกจกงาน</p> <p>- เพื่อเป็นการบรรเทาความเดือดร้อนของสมาชิกผู้ไม่มีเงินได้</p>

ข้อบังคับ (เดิม)	ข้อบังคับ (ใหม่)	เหตุผล
<p>สภาพจากการเป็นสมาชิก ในกรณีที่มีอายุการเป็นสมาชิกครบ 10 ปีขึ้นไป ถ้าไม่ได้ลาออกจากสหกรณ์ด้วย ก็ให้ถือว่าคงเป็นสมาชิกอยู่ตามข้อบังคับสหกรณ์</p> <p>สมาชิกผู้รับบำนาญ หรือบำนาญเดือน หรือผู้ไม่มีเงินได้รายเดือน ที่ไม่มีหนี้สินหรือภาระผูกพันต่อสหกรณ์ ให้ส่งเงินค่าหุ้นรายเดือน ดังนี้</p> <p>(1) ผู้ที่มีอายุไม่เกินครบหกสิบปีบริบูรณ์ ให้ส่งเงินค่าหุ้นรายเดือนไม่น้อยกว่าหนึ่งร้อยหุ้น หรือหนึ่งพันบาท และสูงสุดไม่เกินสองพันหุ้น หรือสองหมื่นบาท</p> <p>(2) ผู้ที่มีอายุครบหกสิบปีบริบูรณ์ขึ้นไป ให้ส่งเงินค่าหุ้นรายเดือนไม่น้อยกว่าสิบหุ้น หรือหนึ่งร้อยบาท และสูงสุดไม่เกินสองพันหุ้น หรือสองหมื่นบาท</p> <p>สมาชิกผู้รับบำนาญ หรือบำนาญเดือน หรือผู้ไม่มีเงินได้รายเดือนตามวรรคสอง เมื่อยินยอมให้สหกรณ์หักเงินบำนาญหรือบำนาญรายเดือน ณ ที่จ่าย หรือหักเงินจากบัญชีออมทรัพย์ของตนเป็นเงินค่าหุ้นรายเดือนแล้ว ก็ให้มีสิทธิและหน้าที่ในฐานะสมาชิกทุกประการ</p>	<p>สภาพจากการเป็นสมาชิก ในกรณีที่มีอายุการเป็นสมาชิกครบ 10 ปีขึ้นไป ถ้าไม่ได้ลาออกจากสหกรณ์ด้วย ก็ให้ถือว่าคงเป็นสมาชิกอยู่ตามข้อบังคับสหกรณ์</p> <p>สมาชิกผู้รับบำนาญ หรือบำนาญเดือน หรือผู้ไม่มีเงินได้รายเดือน ที่ไม่มีหนี้สินหรือมีหนี้สินไม่เกินมูลค่าหุ้นที่สมาชิกมีอยู่ ภาระผูกพันต่อสหกรณ์ และไม่มีภาระการค้ำประกันเงินกู้ ให้ส่งเงินค่าหุ้นรายเดือน ดังนี้</p> <p>(1) ผู้ที่มีอายุไม่เกินครบหกสิบปีบริบูรณ์ ให้ส่งเงินค่าหุ้นรายเดือนไม่น้อยกว่าหนึ่งร้อยหุ้น หรือหนึ่งพันบาท และสูงสุดไม่เกินสองพันหุ้น หรือสองหมื่นบาท <u>อัตราตามที่คณะกรรมการดำเนินการกำหนด</u></p> <p>(2) ผู้ที่มีอายุครบหกสิบปีบริบูรณ์ขึ้นไป ให้ส่งเงินค่าหุ้นรายเดือนไม่น้อยกว่าสิบหุ้น หรือหนึ่งร้อยบาท และสูงสุดไม่เกินสองพันหุ้น หรือสองหมื่นบาท <u>อัตราตามที่คณะกรรมการดำเนินการกำหนด</u></p> <p>สมาชิกผู้รับบำนาญ หรือบำนาญเดือน หรือผู้ไม่มีเงินได้รายเดือนตามวรรคสอง เมื่อยินยอมให้สหกรณ์หักเงินบำนาญหรือบำนาญรายเดือน ณ ที่จ่าย หรือหักเงินจากบัญชีออมทรัพย์ของตนเป็นเงินค่าหุ้นรายเดือนแล้ว ก็ให้มีสิทธิและหน้าที่ในฐานะสมาชิกทุกประการ</p>	<p>รายละเอียดที่จะต้องส่งค่าหุ้นรายเดือนกับสหกรณ์</p> <p>-แก้ไขตามมติที่ประชุมครั้งที่ 1421(19/2567) เมื่อวันที่ 18 ธันวาคม 2567</p> <p>-แก้ไขตามมติที่ประชุมครั้งที่ 1423(21/2567) เมื่อวันที่ 22 มกราคม 2568</p>

ข้อบังคับ (เดิม)	ข้อบังคับ (ใหม่)	เหตุผล
<p>ข้อ 20 อัตราเงินค่าหุ้นรายเดือน สมาชิกทุกคนต้องส่งเงินค่าหุ้นรายเดือนต่อสหกรณ์อย่างน้อยในอัตราร้อยละของเงินได้รายเดือนของตน หากจำนวนเงินที่คำนวณได้มีเศษของสิบบาทให้ปัดเศษนั้นขึ้นเป็นสิบบาท โดยให้จำนวนเงินค่าหุ้นรายเดือนเป็นหน่วยของสิบบาท</p> <p>ถ้าสมาชิกประสงค์จะเปลี่ยนแปลงการส่งเงินค่าหุ้นรายเดือนก็ยอมทำได้ แต่ต้องไม่น้อยกว่าอัตราที่กำหนดไว้ในวรรคแรก และต้องไม่เกินจำนวนเงินได้รายเดือนสุทธิของตน โดยแสดงความจำแนงเป็นหนังสือต่อคณะกรรมการดำเนินการ</p> <p>ข้อ 31 การให้เงินกู้ เงินกู้ให้นอนใจให้ได้แก่</p> <p>(1) สมาชิก</p> <p>(2) สหกรณ์อื่น</p> <p>การให้เงินกู้แก่สมาชิกนั้น ให้คณะกรรมการดำเนินการมีอำนาจพิจารณาวินิจฉัยให้เงินกู้ได้ตามข้อบังคับนี้ และตามระเบียบสหกรณ์ซึ่งได้รับความเห็นชอบจากกรมส่งเสริมสหกรณ์</p> <p>ข้อกำหนดต่าง ๆ เกี่ยวกับหลักเกณฑ์การพิจารณาวินิจฉัยให้เงินกู้ หลักประกันสำหรับเงินกู้ ลำดับแห่งการให้เงินกู้ เงินงวดชำระหนี้สำหรับเงินกู้ และข้อกำหนดอื่น ๆ ว่าด้วยการให้เงินกู้แก่สมาชิกนั้น ให้เป็นไปตามที่กำหนดไว้ในระเบียบสหกรณ์ซึ่งได้รับความเห็นชอบจากกรมส่งเสริมสหกรณ์</p> <p>การให้เงินกู้แก่สหกรณ์อื่นนั้น คณะกรรมการดำเนินการจะพิจารณาให้กู้ได้ต่อเมื่อ สหกรณ์มีเงินทุนเหลือจากการใช้แก่สมาชิก</p>	<p>ข้อ 20 อัตราเงินค่าหุ้นรายเดือน สมาชิกทุกคนต้องส่งเงินค่าหุ้นรายเดือนต่อสหกรณ์อย่างน้อยในอัตราร้อยละของเงินได้รายเดือนของตน หากจำนวนเงินที่คำนวณได้มีเศษของสิบบาทให้ปัดเศษนั้นขึ้นเป็นสิบบาท โดยให้จำนวนเงินค่าหุ้นรายเดือนเป็นหน่วยของสิบบาท</p> <p>ถ้าสมาชิกประสงค์จะเปลี่ยนแปลงการส่งเงินค่าหุ้นรายเดือนก็ยอมทำได้ แต่ต้องไม่น้อยกว่าอัตราที่กำหนดไว้ในวรรคแรก และต้องไม่เกินจำนวนเงินได้รายเดือนสุทธิของตน <u>ตามที่คณะกรรมการดำเนินการ</u> โดยแสดงความจำแนงเป็นหนังสือต่อคณะกรรมการดำเนินการ</p> <p>ข้อ 31 การให้เงินกู้ เงินกู้ให้นอนใจให้ได้แก่</p> <p>(1) สมาชิก</p> <p>(2) สหกรณ์อื่น</p> <p>การให้เงินกู้แก่สมาชิกนั้น ให้คณะกรรมการดำเนินการมีอำนาจพิจารณาวินิจฉัยให้เงินกู้ได้ตามข้อบังคับนี้ และตามระเบียบสหกรณ์ซึ่งได้รับความเห็นชอบจากกรมส่งเสริมสหกรณ์</p> <p>ข้อกำหนดต่าง ๆ เกี่ยวกับหลักเกณฑ์การพิจารณาวินิจฉัยให้เงินกู้ หลักประกันสำหรับเงินกู้ ลำดับแห่งการให้เงินกู้ เงินงวดชำระหนี้สำหรับเงินกู้ และข้อกำหนดอื่น ๆ ว่าด้วยการให้เงินกู้แก่สมาชิกนั้น ให้เป็นไปตามที่กำหนดไว้ในระเบียบสหกรณ์ซึ่งได้รับความเห็นชอบจากกรมส่งเสริมสหกรณ์</p> <p>การให้เงินกู้แก่สหกรณ์อื่นนั้น คณะกรรมการดำเนินการจะพิจารณาให้กู้ได้ต่อเมื่อ สหกรณ์มีเงินทุนเหลือจากการใช้แก่สมาชิก</p>	<p>เหตุผล แก้ไขเพื่อให้สอดคล้องกับ 1422(20/2567) เมื่อวันที่ 8 มกราคม 2568</p> <p>- แก้ไขเพื่อให้สอดคล้องกับ ข้อบังคับสหกรณ์ ข้อ 60 ที่ กำหนดเกี่ยวกับระเบียบของ สหกรณ์ว่าด้วยการให้กู้แก่สมาชิก สหกรณ์ เมื่อสหกรณ์ได้กำหนด ระเบียบดังกล่าวแล้วให้นำส่ง สำเนาให้นายทะเบียนสหกรณ์ รับทราบ</p>

ข้อบังคับ (เดิม)	ข้อบังคับ (ใหม่)	เหตุผล
<p>แล้ว ตามระเบียบสหกรณ์ที่ได้รับความเห็นชอบจากนายทะเบียนสหกรณ์</p> <p>สมาชิกหรือสหกรณ์อื่น ซึ่งประสงค์ขอกู้เงินจากสหกรณ์ต้องเสนอคำขอกู้ต่อสหกรณ์ตามแบบและระเบียบสหกรณ์ที่กำหนดไว้</p> <p>ข้อ 46 การประชุมและองค์ประชุม ให้คณะกรรมการดำเนินการประชุมกันตามคราวที่มีกิจธุระ แต่จะต้องมีการประชุมกันเดือนละหนึ่งครั้งเป็นอย่างน้อย</p> <p>ให้ประธานกรรมการ หรือรองประธานกรรมการ หรือเลขาธิการ นัดเรียกประชุมคณะกรรมการดำเนินการได้</p> <p>ในกรณีที่เป็นการประชุมเกี่ยวกับ การเปลี่ยนแปลงแก้ไขข้อบังคับ ระเบียบ และเรื่องที่สำคัญอื่น ๆ ของสหกรณ์ ให้แจ้งเจ้าหน้าที่กรมส่งเสริมสหกรณ์และเจ้าหน้าที่กรมตรวจบัญชีสหกรณ์ทราบด้วย</p> <p>ในการประชุมคณะกรรมการ ต้องมีกรรมการดำเนินการประชุมคนละกรรมการดำเนินการ ดำเนินการมาประชุมไม่น้อยกว่ากึ่งหนึ่งของจำนวนกรรมการดำเนินการ</p> <p>ดำเนินการทั้งหมดจึงจะเป็นองค์ประชุม</p> <p>วิธีการประชุมคณะกรรมการดำเนินการ คณะกรรมการอื่น คณะอนุกรรมการอื่น คณะทำงานนอกกำหนดวันเวลา สถานที่และเรื่องที่จะประชุม หรืออาจกำหนดการประชุมผ่านสื่ออิเล็กทรอนิกส์ก็ได้ ตามที่ประธานกรรมการและเลขาธิการเห็นสมควร ทั้งนี้ให้ไปตามระเบียบของสหกรณ์ หรืออย่างใดอย่างหนึ่งซึ่งโดยให้ดำเนินการตามกฎหมายว่าด้วยการประชุมผ่านสื่ออิเล็กทรอนิกส์ และประกาศกระทรวงดิจิทัลเพื่อเศรษฐกิจและสังคมว่าด้วยการประชุมผ่านสื่ออิเล็กทรอนิกส์</p> <p>ให้ประธานกรรมการ หรือรองประธานกรรมการหรือเลขาธิการ นัดเรียกประชุมคณะกรรมการดำเนินการได้ ในกรณีที่เป็นการประชุมเกี่ยวกับการเปลี่ยนแปลงแก้ไขข้อบังคับ ระเบียบ และเรื่องที่สำคัญอื่น ๆ ของสหกรณ์ ให้แจ้งเจ้าหน้าที่กรมส่งเสริมสหกรณ์ และเจ้าหน้าที่กรมตรวจบัญชีสหกรณ์ทราบด้วย ทุกคราว</p>	<p>แล้ว ตามระเบียบสหกรณ์ที่ได้รับความเห็นชอบจากนายทะเบียนสหกรณ์</p> <p>สมาชิกหรือสหกรณ์อื่น ซึ่งประสงค์ขอกู้เงินจากสหกรณ์ต้องเสนอคำขอกู้ต่อสหกรณ์ตามแบบและระเบียบสหกรณ์ที่กำหนดไว้</p> <p>ข้อ 46 การประชุมและองค์ประชุม ให้คณะกรรมการดำเนินการประชุมกันตามคราวที่มีกิจธุระ แต่จะต้องมีการประชุมกันเดือนละหนึ่งครั้งเป็นอย่างน้อย</p> <p>ในการประชุมคณะกรรมการ ดำเนินการ ต้องมีกรรมการดำเนินการประชุมไม่น้อยกว่ากึ่งหนึ่งของจำนวนกรรมการทั้งหมดจึงจะเป็นองค์ประชุม</p> <p>วิธีการประชุมคณะกรรมการดำเนินการ คณะกรรมการอื่น คณะอนุกรรมการอื่น คณะกรรมการอื่น วันเวลา สถานที่และเรื่องที่จะประชุม หรืออาจกำหนดการประชุมผ่านสื่ออิเล็กทรอนิกส์ก็ได้ ตามที่ประธานกรรมการและเลขาธิการเห็นสมควร ทั้งนี้ให้ไปตามระเบียบของสหกรณ์ หรืออย่างใดอย่างหนึ่งซึ่งโดยให้ดำเนินการตามกฎหมายว่าด้วยการประชุมผ่านสื่ออิเล็กทรอนิกส์ และประกาศกระทรวงดิจิทัลเพื่อเศรษฐกิจและสังคมว่าด้วยการประชุมผ่านสื่ออิเล็กทรอนิกส์</p> <p>ให้ประธานกรรมการ หรือรองประธานกรรมการหรือเลขาธิการ นัดเรียกประชุมคณะกรรมการดำเนินการได้ ในกรณีที่เป็นการประชุมเกี่ยวกับการเปลี่ยนแปลงแก้ไขข้อบังคับ ระเบียบ และเรื่องที่สำคัญอื่น ๆ ของสหกรณ์ ให้แจ้งเจ้าหน้าที่กรมส่งเสริมสหกรณ์ และเจ้าหน้าที่กรมตรวจบัญชีสหกรณ์ทราบด้วย ทุกคราว</p>	<p>- แก้ไขตามมติที่ประชุมครั้งที่ 1411(9/2567)/3.1.1.3 เมื่อวันที่ 23 พ.ค.67</p> <p>- เพื่อให้เกิดความคล่องตัวในการจัดประชุมของคณะกรรมการ ดำเนินการ คณะกรรมการ คณะอนุกรรมการ หรือ คณะทำงาน ให้สามารถประชุมผ่านสื่ออิเล็กทรอนิกส์ได้</p>

ข้อบังคับ (เดิม)	ข้อบังคับ (ใหม่)	เหตุผล
<p>ข้อ 64 การจัดสรรกำไรสุทธิประจำปี เมื่อสิ้นปีทางบัญชีและได้งบบัญชี โดยหักค่าใช้จ่ายต่าง ๆ และค่าเสื่อมราคาแห่งสินทรัพย์แล้ว ปรากฏว่าสหกรณ์มีกำไรสุทธิประจำปี ให้จัดสรรเป็นทุนสำรองไม่น้อยกว่าร้อยละสิบห้าของกำไรสุทธิ และเป็นค่าบำรุงต้นนิบาตสหกรณ์แห่งประเทศไทยไม่เกินร้อยละห้าของกำไรสุทธิ แต่ต้องไม่เกินอัตราที่คณะกรรมการพัฒนาการสหกรณ์แห่งชาติกำหนด</p> <p>กำไรสุทธิประจำปีที่เหลือจากการจัดสรรตามความในวรรคก่อนนั้น ที่ประชุมใหญ่อาจจัดสรรได้ดังต่อไปนี้</p> <p>(1) เงินปันผลตามหุ้นให้แก่สมาชิกในอัตราไม่เกินอัตราสูงสุดที่กฎกระทรวงกำหนดแห่งค่าหุ้นที่ชำระแล้วของสมาชิกแต่ละคนโดยคิดให้ตามส่วนระยะเวลา อนึ่ง ถ้าสหกรณ์ถอนรักษาในระดับอัตราเงินปันผล ตาม (4) ข้างล่างนี้) จ่ายเป็นเงินปันผลสำหรับปีได้ด้วยจำนวนเงินปันผลตามหุ้นทั้งสิ้นที่จ่ายสำหรับปีนั้น ๆ ก็ต้องไม่เกินอัตราดังกล่าวแล้ว</p> <p>ในการคำนวณเงินปันผลตามหุ้น ให้ถือว่าหุ้นที่สมาชิกได้ชำระต่อสหกรณ์ในวันใด มีระยะเวลานับเป็นหน่วยวัน สำหรับคำนวณเงินปันผลตั้งแต่วันนั้นเป็นต้นไปจนถึงวันสิ้นปีทางบัญชี</p> <p>(2) เป็นเงินเฉลี่ยคืนให้แก่สมาชิกตามส่วนจำนวนรวมแห่งดอกเบี้ยเงินกู้ซึ่งสมาชิกนั้น ๆ ได้ส่งให้แก่สหกรณ์ในระหว่างปี แต่สมาชิกที่ผิดนัดการส่งเงินงวดชำระหนี้ (ไม่ว่าต้นเงินหรือดอกเบี้ย) ในปีใดมิได้รับเงินเฉลี่ยคืนสำหรับปีนั้น</p>	<p>ข้อ 64 การจัดสรรกำไรสุทธิประจำปี เมื่อสิ้นปีทางบัญชีและได้งบบัญชี โดยหักค่าใช้จ่ายต่าง ๆ และค่าเสื่อมราคาแห่งสินทรัพย์แล้ว ปรากฏว่าสหกรณ์มีกำไรสุทธิประจำปี ให้จัดสรรเป็นทุนสำรองไม่น้อยกว่าร้อยละสิบห้าของกำไรสุทธิ และเป็นค่าบำรุงต้นนิบาตสหกรณ์แห่งประเทศไทยตามอัตราที่กำหนดในกฎกระทรวงไม่เกินร้อยละห้าของกำไรสุทธิ แต่ต้องไม่เกินอัตราที่คณะกรรมการพัฒนาการสหกรณ์แห่งชาติกำหนด</p> <p>กำไรสุทธิประจำปีที่เหลือจากการจัดสรรตามความในวรรคก่อนนั้น ที่ประชุมใหญ่อาจจัดสรรได้ดังต่อไปนี้</p> <p>(1) เงินปันผลตามหุ้นให้แก่สมาชิกในอัตราไม่เกินอัตราสูงสุดที่กฎกระทรวงกำหนดแห่งค่าหุ้นที่ชำระแล้วของสมาชิกแต่ละคนโดยคิดให้ตามส่วนระยะเวลา อนึ่ง ถ้าสหกรณ์ถอนรักษาในระดับอัตราเงินปันผล ตาม (4) ข้างล่างนี้) จ่ายเป็นเงินปันผลสำหรับปีได้ด้วยจำนวนเงินปันผลตามหุ้นทั้งสิ้นที่จ่ายสำหรับปีนั้น ๆ ก็ต้องไม่เกินอัตราดังกล่าวแล้ว</p> <p>ในการคำนวณเงินปันผลตามหุ้น ให้ถือว่าหุ้นที่สมาชิกได้ชำระต่อสหกรณ์ในวันใด มีระยะเวลานับเป็นหน่วยวัน สำหรับคำนวณเงินปันผลตั้งแต่วันนั้นเป็นต้นไปจนถึงวันสิ้นปีทางบัญชี</p> <p>(2) เป็นเงินเฉลี่ยคืนให้แก่สมาชิกตามส่วนจำนวนรวมแห่งดอกเบี้ยเงินกู้ซึ่งสมาชิกนั้น ๆ ได้ส่งให้แก่สหกรณ์ในระหว่างปี แต่สมาชิกที่ผิดนัดการส่งเงินงวดชำระหนี้ (ไม่ว่าต้นเงินหรือดอกเบี้ย) ในปีใดมิได้รับเงินเฉลี่ยคืนสำหรับปีนั้น แต่ทั้งนี้ในระหว่างปีสมาชิกต้องไม่ค้างส่งเงินงวดชำระหนี้ต่อสหกรณ์</p>	<p>- แก้ไขตามมติที่ประชุมครั้งที่ 1411(9/2567)/3.1.3.1 เมื่อวันที่ 23 พ.ค.67</p> <p>- แก้ไขข้อความตามกฎหมายกระทรวงฯ</p> <p>- เพื่อเป็นการช่วยเหลือสมาชิกที่ชำระหนี้ล่าช้าให้ได้รับเงินเฉลี่ยคืนในเดือนที่สมาชิกสามารถชำระหนี้ได้ตรงตามเวลาที่กำหนด</p>

ข้อบังคับ (เดิม)	ข้อบังคับ (ใหม่)	เหตุผล
<p>(3) เป็นโบนส์แก่กรรมการดำเนินการ กรรมการเงินกู้ และเจ้าหน้าที่สหกรณ์ไม่น้อยกว่าร้อยละหนึ่งแต่ไม่เกินร้อยละสองของกำไรสุทธิ</p> <p>(4) เป็นทุนรักษาระดับอัตราเงินปันผล ไม่เกินร้อยละสองแห่งทุนเรือนหุ้นของสหกรณ์ที่มีอยู่ในวันสิ้นปีนั้น จนกว่าจะมีจำนวนถึงร้อยละแปดแห่งทุนเรือนหุ้นดังกล่าว</p> <p>ทุนรักษาระดับอัตราเงินปันผลนี้ จะถอนได้โดยมติแห่งที่ประชุมใหญ่ เพื่อจ่ายเป็นเงินปันผลตามที่ตามมา (1) ข้างบนนี้</p> <p>(5) เป็นทุนสาธารณประโยชน์ ไม่เกินร้อยละห้าของกำไรสุทธิ</p> <p>ทุนสาธารณประโยชน์นี้ ให้สหกรณ์สะสมไว้สำหรับใช้จ่ายเพื่อการศึกษาโดยทั่วไปหรือเพื่อการศึกษอบรมทางสหกรณ์ หรือสาธารณประโยชน์หรือการกุศลตามที่กำหนดไว้ในระเบียบสหกรณ์</p> <p>ละห้าของกำไรสุทธิ</p> <p>ทุนอุดหนุนการศึกษาของบุตรสมาชิก ไม่เกินร้อยละพิจารณาจ่ายได้ ตามที่กำหนดไว้ในระเบียบสหกรณ์</p> <p>(7) ทุนสวัสดิการสมาชิก ไม่เกินร้อยละสิบของกำไรสุทธิ ให้คณะกรรมการดำเนินการพิจารณาจ่ายได้ตามที่กำหนดไว้ในระเบียบสหกรณ์</p> <p>(8) กำไรสุทธิตัวส่วนที่เหลืออยู่ (ถ้ามี) ให้สมทบเป็นทุนสำรองทั้งสิ้น</p>	<p>(3) เป็นโบนส์แก่กรรมการดำเนินการ กรรมการเงินกู้ และเจ้าหน้าที่สหกรณ์ไม่น้อยกว่าร้อยละหนึ่งแต่ไม่เกินร้อยละสองของกำไรสุทธิ</p> <p>(4) เป็นทุนรักษาระดับอัตราเงินปันผล ไม่เกินร้อยละสองแห่งทุนเรือนหุ้นของสหกรณ์ที่มีอยู่ในวันสิ้นปีนั้น จนกว่าจะมีจำนวนถึงร้อยละแปดแห่งทุนเรือนหุ้นดังกล่าว</p> <p>ทุนรักษาระดับอัตราเงินปันผลนี้ จะถอนได้โดยมติแห่งที่ประชุมใหญ่ เพื่อจ่ายเป็นเงินปันผลตามที่ตามมา (1) ข้างบนนี้</p> <p>(5) เป็นทุนสาธารณประโยชน์ ไม่เกินร้อยละห้าของกำไรสุทธิ</p> <p>ทุนสาธารณประโยชน์นี้ ให้สหกรณ์สะสมไว้สำหรับใช้จ่ายเพื่อการศึกษาโดยทั่วไปหรือเพื่อการศึกษอบรมทางสหกรณ์ หรือสาธารณประโยชน์หรือการกุศลตามที่กำหนดไว้ในระเบียบสหกรณ์</p> <p>ละห้าของกำไรสุทธิ</p> <p>ทุนอุดหนุนการศึกษาของบุตรสมาชิก ไม่เกินร้อยละพิจารณาจ่ายได้ ตามที่กำหนดไว้ในระเบียบสหกรณ์</p> <p>(7) ทุนสวัสดิการสมาชิก ไม่เกินร้อยละสิบของกำไรสุทธิ ให้คณะกรรมการดำเนินการพิจารณาจ่ายได้ตามที่กำหนดไว้ในระเบียบสหกรณ์</p> <p>(8) กำไรสุทธิตัวส่วนที่เหลืออยู่ (ถ้ามี) ให้สมทบเป็นทุนสำรองทั้งสิ้น</p>	

ระเบียบวาระที่ 4.2

เรื่อง พิจารณาเลือกตั้งประธานกรรมการดำเนินการหยั่งเสียงเลือกตั้งกรรมการ ดำเนินการ และเลือกตั้งผู้ประสานงานประจำหน่วย ประจำปี 2569

ด้วยที่ประชุมใหญ่สามัญ ประจำปี 2566 เมื่อวันที่ 13 กุมภาพันธ์ 2567 ได้มีมติเลือกตั้ง
รองศาสตราจารย์ ดร.ศิริพร จงผาทิวดี สมาชิกสังกัดวิทยาลัยปิโตรเลียมและปิโตรเคมี เป็นประธานกรรมการ
ดำเนินการหยั่งเสียงเลือกตั้งกรรมการดำเนินการ และเลือกตั้งผู้ประสานงานประจำหน่วย ประจำปี 2568 บัดนี้
ภารกิจได้สิ้นสุดลงแล้ว

จึงขอเสนอที่ประชุมใหญ่สามัญ ประจำปี 2567 วันพฤหัสบดีที่ 13 กุมภาพันธ์ 2568 พิจารณาเลือกตั้ง
ประธานกรรมการดำเนินการหยั่งเสียงเลือกตั้งกรรมการดำเนินการ และเลือกตั้งผู้ประสานงานประจำหน่วย
ประจำปี 2569 ต่อไป

มติที่ประชุม

ระเบียบวาระที่ 4.3

เรื่อง อนุมัติงบประมาณการเงิน (งบดุล) และงบกำไรขาดทุน ประจำปี 2567

หนังสือรับรองของสหกรณ์

วันที่ 22 มกราคม 2568

เรียน นายสิริวิชญ์ ไพศาสตร์ ผู้สอบบัญชีของ สหกรณ์ออมทรัพย์จุฬาลงกรณ์มหาวิทยาลัย จำกัด

หนังสือรับรองฉบับนี้ให้ไว้เพื่อประโยชน์ของท่านในการตรวจสอบงบการเงิน ของ สหกรณ์ออมทรัพย์จุฬาลงกรณ์มหาวิทยาลัย จำกัด สำหรับปีสิ้นสุดวันที่ 31 ธันวาคม 2567 เพื่อแสดงความเห็นว่างบการเงินดังกล่าวแสดงฐานะการเงิน ณ วันที่ 31 ธันวาคม 2567 ผลการดำเนินงาน และกระแสเงินสด สำหรับปีสิ้นสุดวันเดียวกัน ของ สหกรณ์ออมทรัพย์จุฬาลงกรณ์มหาวิทยาลัย จำกัด โดยถูกต้องตามที่ควรในสาระสำคัญตามระเบียบที่นายทะเบียนสหกรณ์กำหนดหรือไม่

ข้าพเจ้าเป็นผู้รับผิดชอบในการจัดให้มีการจัดการที่มีประสิทธิภาพ เพื่อให้การดำเนินงานของสหกรณ์เป็นไปตามกฎหมายสหกรณ์ ระเบียบ ข้อบังคับที่เกี่ยวข้อง

ข้าพเจ้าขอรับรองรายละเอียดเกี่ยวกับงบการเงินที่ท่านตรวจสอบตามที่ข้าพเจ้าทราบ และคิดว่าควรจะเป็นดังต่อไปนี้

1. งบการเงิน

1.1 ตามข้อตกลงในการรับงานตรวจสอบ ข้าพเจ้าเป็นผู้รับผิดชอบในการจัดทำงบการเงิน โดยถูกต้องตามที่ควรในสาระสำคัญตามระเบียบที่นายทะเบียนสหกรณ์กำหนด และมีหน้าที่นำเสนองบการเงินต่อที่ประชุมใหญ่ผู้ถือหุ้นตามกฎหมาย

1.2 งบการเงินไม่มีการแสดงข้อมูลที่ขัดต่อข้อเท็จจริงอันเป็นสาระสำคัญ ซึ่งรวมถึงการละเว้นการแสดงรายการและข้อมูลต่าง ๆ

1.3 ข้อสมมติที่สำคัญที่สหกรณ์ใช้ในการประมาณการทางบัญชีมีความสมเหตุสมผล

1.4 รายการหรือข้อมูลดังต่อไปนี้มีการบันทึกหรือเปิดเผยไว้อย่างเพียงพอและเหมาะสมในงบการเงิน เช่น รายการธุรกิจที่มีกับสาขาของสหกรณ์หรือบุคคลอื่น ข้อตกลงกับสถาบันการเงินเกี่ยวกับภาระผูกพันเงินฝาก หรือข้อจำกัดการใช้เงินกู้ สินทรัพย์ที่ใช้เป็นหลักประกัน

1.5 เหตุการณ์ภายหลังวันที่ในงบการเงินที่ระเบียบนายทะเบียนสหกรณ์กำหนดให้ปรับปรุงหรือเปิดเผยได้ปรับปรุงหรือเปิดเผยแล้ว

1.6 ผลของการไม่แก้ไขข้อมูลที่ขัดต่อข้อเท็จจริงไม่มีสาระสำคัญ ข้อสังเกต หนึ่งต่อเฉพาะรายการหรือโดยรวมต้องการเงิน รายการของข้อมูลที่ขัดต่อข้อเท็จจริงที่ไม่แก้ไขได้จัดทำเป็นเอกสารแนบของหนังสือรับรองนี้

1.7 ไม่มีรายการผิดปกติที่เกี่ยวข้องกับการกระทำของคณะกรรมการดำเนินการหรือเจ้าหน้าที่ของ สหกรณ์ ผู้ซึ่งมีหน้าที่สำคัญเกี่ยวกับระบบบัญชีและระบบการควบคุมภายใน หรือรายการผิดปกติที่มีผลกระทบอย่างเป็นทางการ เป็นสาระสำคัญต่องบการเงิน

1.8 สหกรณ์มีกรรมสิทธิ์ในสินทรัพย์ทั้งหมดอย่างถูกต้องตามกฎหมายและไม่มีภาระผูกพันหรือข้อ ผูกมัดใด ๆ ในสินทรัพย์ของสหกรณ์ เว้นแต่ที่ได้เปิดเผยไว้ในหมายเหตุประกอบงบการเงินแล้ว

1.9 สหกรณ์ได้บันทึกหรือเปิดเผยรายการหนี้สินทั้งหมดของสหกรณ์ ทั้งที่เกิดขึ้นแล้วและอาจเกิดขึ้นใน ภายหน้าไว้อย่างเหมาะสม รวมทั้งได้มีการเปิดเผยไว้ในหมายเหตุประกอบงบการเงินเกี่ยวกับหลักประกันทั้งหมดที่ สหกรณ์ให้แก่บุคคลที่สาม นอกจากนี้สหกรณ์ไม่มีคดีฟ้องร้องอื่นและไม่มีคดีที่คาดว่าจะเกิดขึ้น นอกเหนือจากที่ได้แสดง หรือเปิดเผยไว้แล้วในงบการเงิน

1.10 นอกจากเรื่องที่ยกข้อยกเว้นไว้ในหมายเหตุประกอบงบการเงินแล้ว ไม่มีเหตุการณ์ใดเกิดขึ้นหรือไม่ ปรากฏข้อเท็จจริงใดที่มีผลกระทบต่องบการเงินอย่างมีสาระสำคัญ ซึ่งต้องนำมาปรับปรุงงบการเงิน หรือเปิดเผยในหมายเหตุประกอบงบการเงินอีก

1.11 สหกรณ์ได้ส่งมอบรายงานต่างๆ เกี่ยวกับลูกหนี้เงินกู้ ลูกหนี้อื่น เงินฝากสหกรณ์อื่น ประวัติการ ชำระหนี้และการผิดนัดชำระของลูกหนี้ดังกล่าวแก่ท่านแล้วอย่างครบถ้วน หนี้สงสัยจะสูญที่เกิดขึ้นจากการให้สินเชื่อ หนี้ อย่างอื่น การฝากเงินสหกรณ์อื่น ได้ถูกคำนวณโดยถูกต้องตามระเบียบ ประกาศ หรือคำสั่งนายทะเบียนสหกรณ์และได้ นำมาบันทึกบัญชีและ/หรือเปิดเผยไว้โดยครบถ้วนแล้วในงบการเงิน

1.12 เงินลงทุนในหลักทรัพย์ชนิดต่างๆ ได้มีการตีราคาหรือวัดมูลค่าโดยถูกต้องตามระเบียบ ประกาศ หรือคำสั่งนายทะเบียนสหกรณ์ รายการที่เกี่ยวข้องกับเงินลงทุนในหลักทรัพย์ สหกรณ์ได้นำมาบันทึกบัญชีและ/หรือ เปิดเผยไว้โดยครบถ้วนแล้วในงบการเงิน

2. การให้ข้อมูล

ข้าพเจ้าได้จัดเอกสารหลักฐานและข้อมูลดังต่อไปนี้ให้ท่านตรวจสอบครบถ้วนแล้ว คือ

2.1 บันทึกรายการทุกรายการในบัญชี เอกสารหลักฐานประกอบรายการบัญชี และข้อมูลอื่นที่เกี่ยวข้อง ทั้งหมด

2.2 รายงานการประชุมคณะกรรมการดำเนินการและรายงานการประชุมใหญ่

2.3 ข้อมูลอื่นที่ท่านขอจากข้าพเจ้าเพื่อวัตถุประสงค์ของการตรวจสอบ

2.4 เข้าถึงบุคคลในสหกรณ์ที่ท่านระบุว่าจำเป็นในการได้มาซึ่งหลักฐานการสอบบัญชีอย่างไม่จำกัด

2.5 สหกรณ์ได้ปฏิบัติตามเงื่อนไขของสัญญาทั้งหมดซึ่งหากไม่ปฏิบัติตามอาจมีผลกระทบอย่างมี สาระสำคัญต่องบการเงิน นอกจากนี้สหกรณ์ได้ปฏิบัติตามระเบียบและข้อกำหนดของหน่วยงานราชการหรือหน่วยงานที่ กำกับดูแล ซึ่งหากไม่ปฏิบัติตามอาจมีผลกระทบอย่างมีสาระสำคัญต่องบการเงิน

2.6 สหกรณ์ได้เปิดเผยข้อมูลทั้งหมดที่เป็นผลจากการประเมินความเสี่ยงเรื่องการทุจริตที่มีผลต่อการแสดงงบการเงินที่ขัดต่อข้อเท็จจริงอันเป็นสาระสำคัญ

2.7 สหกรณ์ได้เปิดเผยข้อมูลทุกอย่าง ซึ่งเกี่ยวข้องกับกิจการทุจริตหรือสงสัยว่าจะทุจริตที่สหกรณ์ทราบ และที่มีผลกระทบต่อสหกรณ์ โดยเกี่ยวข้องกับคณะกรรมการดำเนินการสหกรณ์ เจ้าหน้าที่สหกรณ์ที่มีบทบาทสำคัญ เกี่ยวกับการควบคุมภายใน หรือบุคคลอื่น ซึ่งการทุจริตมีผลกระทบอย่างมีสาระสำคัญต่องบการเงิน

2.8 สหกรณ์ขอรับรองว่า ณ วันที่ผู้สอบบัญชีแสดงความเห็นต่องบการเงิน สหกรณ์ไม่ได้รับหนังสือแจ้งจากหน่วยราชการ เช่น การแจ้งข้อบกพร่อง หรือข้อสังเกต ด้านบริหาร ด้านการปฏิบัติการ หรือด้านการเงินการบัญชี หรืออันมีผลต่องบการเงิน เพราะมิได้ปฏิบัติตามกฎหมายสหกรณ์หรือกฎหมายอื่น หรือข้อบังคับ ซึ่งรวมถึงการถูกเรียกชดเชย หรือถูกประเมินภาษีอากร หรือมีหนี้สินที่อาจเกิดขึ้นในภายหน้า ซึ่งควรจะได้นำมาพิจารณาเปิดเผยในหมายเหตุประกอบงบการเงิน หรือใช้เป็นหลักเกณฑ์ในการตั้งสำรองค่าเสียหายที่อาจเกิดขึ้น

ขอแสดงความนับถือ

ลงชื่อ

(นางศิริวรรณ ปัญญาธรรม)

ประธานกรรมการ

สหกรณ์ออมทรัพย์จุฬาลงกรณ์มหาวิทยาลัย จำกัด

ลงชื่อ

(นางสาวประไพพร อ่าพนธ์)

ปฏิบัติหน้าที่แทนผู้จัดการ

สหกรณ์ออมทรัพย์จุฬาลงกรณ์มหาวิทยาลัย จำกัด

ลงชื่อ

(นางสาวชวัญจิต ดารารัตน์ทวี)

ปฏิบัติหน้าที่แทนผู้จัดการ

สหกรณ์ออมทรัพย์จุฬาลงกรณ์มหาวิทยาลัย จำกัด

รายงานของผู้สอบบัญชี และงบการเงิน
ของ
สหกรณ์ออมทรัพย์จุฬาลงกรณ์มหาวิทยาลัย จำกัด
สำหรับปี สิ้นสุดวันที่ 31 ธันวาคม 2567



รายงานของผู้สอบบัญชี

เสนอ สมาชิกสหกรณ์ออมทรัพย์จุฬาลงกรณ์มหาวิทยาลัย จำกัด

ความเห็น

ข้าพเจ้าได้ตรวจสอบงบการเงินของ สหกรณ์ออมทรัพย์จุฬาลงกรณ์มหาวิทยาลัย จำกัด ซึ่งประกอบด้วย งบฐานะการเงิน ณ วันที่ 31 ธันวาคม 2567 งบกำไรขาดทุน และงบกระแสเงินสด สำหรับปีสิ้นสุดวันเดียวกัน และหมายเหตุประกอบงบการเงิน รวมถึงหมายเหตุสรุปนโยบายการบัญชีที่สำคัญ

ข้าพเจ้าเห็นว่า งบการเงินข้างต้นนี้แสดงฐานะการเงินของ สหกรณ์ออมทรัพย์จุฬาลงกรณ์มหาวิทยาลัย จำกัด ณ วันที่ 31 ธันวาคม 2567 ผลการดำเนินงาน และกระแสเงินสด สำหรับปีสิ้นสุดวันเดียวกัน โดยถูกต้องตามที่ควรในสาระสำคัญตามระเบียบนายทะเบียนสหกรณ์

เกณฑ์ในการแสดงความเห็น

ข้าพเจ้าได้ปฏิบัติงานตรวจสอบตามมาตรฐานการสอบบัญชีและตามระเบียบกรมตรวจบัญชีสหกรณ์ ความรับผิดชอบของข้าพเจ้าได้กล่าวไว้ในส่วนของความรับผิดชอบของผู้สอบบัญชีต่อการตรวจสอบงบการเงินใน รายงานของข้าพเจ้า ข้าพเจ้ามีความเป็นอิสระจากสหกรณ์และได้ปฏิบัติตามจรรยาบรรณของผู้สอบบัญชีสหกรณ์ ข้าพเจ้าเชื่อว่าหลักฐานการสอบบัญชีที่ข้าพเจ้าได้รับเพียงพอและเหมาะสมเพื่อใช้เป็นเกณฑ์ในการแสดงความเห็น ของข้าพเจ้า

เรื่องสำคัญในการตรวจสอบ

เรื่องสำคัญในการตรวจสอบ คือ เรื่องต่างๆ ที่มีนัยสำคัญที่สุดตามดุลยพินิจของผู้ประกอบวิชาชีพของ ข้าพเจ้าในการตรวจสอบงบการเงินสำหรับงวดปัจจุบัน ข้าพเจ้าได้นำเรื่องเหล่านี้มาพิจารณาในบริบทของการ ตรวจสอบงบการเงินโดยรวม และในการแสดงความเห็นของข้าพเจ้า ทั้งนี้ ข้าพเจ้าไม่ได้แสดงความเห็นแยก ต่างหากสำหรับเรื่องเหล่านี้



เรื่องสำคัญในการตรวจสอบ	วิธีการตรวจสอบ
<p>1. ความเพียงพอของการประมาณการค่าเผื่อเงินฝากสงสัยจะสูญ ค่าเผื่อนี้สงสัยจะสูญ และค่าเผื่อสินทรัพย์ที่ต้องติดตามเป็นพิเศษ</p> <p>การประมาณการค่าเผื่อเงินฝากสงสัยจะสูญ การเผื่อนี้สงสัยจะสูญ ค่าเผื่อสินทรัพย์ที่ต้องติดตามเป็นพิเศษ และค่าเผื่อการด้อยคุณภาพของสินทรัพย์ ต้องอาศัยระเบียบ คำสั่ง หรือประกาศนายทะเบียนสหกรณ์/กรมตรวจบัญชีสหกรณ์ ตลอดจนหนังสือของส่วนราชการที่เกี่ยวข้อง ประกอบดุลยพินิจของคณะกรรมการดำเนินการสหกรณ์เป็นอย่างมาก ในการประเมินฐานะการเงินและผลการดำเนินงานของลูกหนี้ ผู้รับฝากหรือผู้ที่สหกรณ์ไปร่วมลงทุน การพิจารณาถึงความเพียงพอของหลักประกันที่มีตลอดจนพฤติกรรมของลูกหนี้ ผู้รับฝากและผู้ที่ยกเงินไปร่วมลงทุนที่คาดว่าจะชำระหนี้หรือคืนเงินไม่ได้ เมื่อพิจารณาร่วมกับจำนวนสินทรัพย์ในกลุ่มนี้ จำนวน 1,813.68 ล้านบาท คิดเป็นร้อยละ 4.78 ของสินทรัพย์ทั้งสิ้นของสหกรณ์ มีค่าเผื่อฯ ทั้งสิ้นรวมกัน 1,583.27 ล้านบาท คิดเป็นร้อยละ 87.30 ของสินทรัพย์ที่ต้องติดตามเป็นพิเศษที่กล่าวข้างต้น ซึ่งเป็นเรื่องสำคัญในการตรวจสอบ</p>	<p>ข้าพเจ้าได้ประเมินและทดสอบระบบการควบคุมภายในของสหกรณ์ที่เกี่ยวข้องกับเรื่องสำคัญที่ตรวจสอบ ดังนี้</p> <ul style="list-style-type: none"> • สอบถามเจ้าหน้าที่ที่เกี่ยวข้องในการคำนวณค่าเผื่อเงินฝากสงสัยจะสูญ การเผื่อนี้สงสัยจะสูญ และค่าเผื่อสินทรัพย์ที่ต้องติดตามเป็นพิเศษและค่าเผื่อสินทรัพย์ด้อยคุณภาพ • สอบถามนโยบายของสหกรณ์ในการประมาณการค่าเผื่อเงินฝากสงสัยจะสูญ การเผื่อนี้สงสัยจะสูญ และค่าเผื่อสินทรัพย์ที่ต้องติดตามเป็นพิเศษและค่าเผื่อสินทรัพย์ด้อยคุณภาพ • สอบทานฐานะการเงินและผลการดำเนินงานของสหกรณ์ลูกหนี้สหกรณ์ผู้รับฝากหรือผู้รับการลงทุนจากสหกรณ์ ตามแต่กรณี • สอบทานมูลค่าของหลักประกันที่นำมาเป็นประกันหนี้ และสอบทานความสมเหตุสมผลของมูลค่าหลักประกันกับหนี้คงเหลือ • สอบทานความสมเหตุสมผลเกี่ยวกับพฤติกรรมของลูกหนี้เงินให้กู้สหกรณ์ผู้รับฝากและผู้รับการลงทุนที่คาดว่าจะชำระเงินคืนไม่ได้ • สอบทานดุลยพินิจคณะกรรมการในการประเมินสถานะและพฤติกรรมของลูกหนี้ ผู้รับฝากและผู้รับการลงทุนที่คาดว่าจะเรียกเก็บเงินหรือคืนเงินไม่ได้ เพื่อดังค่าเผื่อฯ เติมจำนวน • สอบทานการค้างชำระของลูกหนี้ เงินฝากเงินลงทุนกับบัญชีย่อยที่เกี่ยวข้อง • สอบทานการประมาณการตั้งค่าเผื่อเงินฝากสงสัยจะสูญ การเผื่อนี้สงสัยจะสูญ และค่าเผื่อสินทรัพย์ที่ต้องติดตามเป็นพิเศษและค่าเผื่อสินทรัพย์ด้อยคุณภาพ ว่ามีความเพียงพอและเหมาะสมเป็นไปตามระเบียบ คำสั่ง หรือประกาศ นายทะเบียนสหกรณ์/กรมตรวจบัญชีสหกรณ์ หรือตามคำแนะนำนายทะเบียนสหกรณ์/กรมตรวจบัญชีสหกรณ์โดยอาศัยอำนาจตามกฎหมาย • สุ่มทดสอบการคำนวณและตรวจสอบการบันทึกบัญชีค่าเผื่อเงินฝากสงสัยจะสูญ การเผื่อนี้สงสัยจะสูญ และค่าเผื่อสินทรัพย์ที่ต้องติดตามเป็นพิเศษและค่าเผื่อสินทรัพย์ด้อยคุณภาพ ณ วันสิ้นปี <p style="text-align: right;"><i>(Signature)</i></p>



เรื่องสำคัญในการตรวจสอบ	วิธีการตรวจสอบ
<p>2. ค่าเพื่อการปรับมูลค่า/การด้อยค่าของเงินลงทุน อ้างถึงหมายเหตุประกอบงบการเงิน ข้อ. 4</p> <p>การปรับมูลค่าเงินลงทุน หรือการสำรองการด้อยค่าเงินลงทุนต้องอาศัยระเบียบนายทะเบียนสหกรณ์ที่เกี่ยวข้อง รวมทั้งคำสั่ง หนังสือเวียน และประกาศอื่นที่เกี่ยวข้องประกอบด้วยรายการดังกล่าวมีจำนวนเงินที่สูง ในภาวะที่ราคาหลักทรัพย์มีความผันผวนตามภาวะเศรษฐกิจและการเมือง อาจทำให้เกิดผลขาดทุนจากการลงทุน และอาจส่งผลกระทบต่อผลการดำเนินงานและฐานะการเงินของสหกรณ์ได้ เมื่อพิจารณาถึงลักษณะการดำเนินธุรกิจเงินลงทุนของสหกรณ์ซึ่งมีเงินลงทุน จำนวน 27,222.28 ล้านบาท คิดเป็นร้อยละ 71.76 ของสินทรัพย์ทั้งสิ้น การปรับมูลค่าหรือการสำรองการด้อยค่าของเงินลงทุนที่ถูกต้องและเพียงพอ จะส่งผลให้การแสดงจำนวนเงินด้านเงินลงทุนในงบการเงินมีความเหมาะสม การพิจารณาถึงการวัดมูลค่าหรือการด้อยค่าเงินลงทุนให้ถูกต้องตามที่ควร จึงเป็นเรื่องสำคัญในการตรวจสอบ</p>	<p>ข้าพเจ้าได้ประเมินและทดสอบระบบการควบคุมภายในของสหกรณ์ที่เกี่ยวกับการลงทุนและการประเมินค่าเพื่อการปรับมูลค่า/การด้อยค่าของเงินลงทุน ดังนี้</p> <ul style="list-style-type: none"> • สอบทานการลงทุนของสหกรณ์ตามพระราชบัญญัติสหกรณ์ พ.ศ. 2542 • สอบทานการลงทุนของสหกรณ์ตามประกาศคณะกรรมการพัฒนาการสหกรณ์แห่งชาติ เรื่อง ข้อกำหนดการฝากหรือลงทุนอย่างอื่นของสหกรณ์ • สอบทานการอนุมัติซื้อขายหรือโอนย้ายเงินลงทุน • ตรวจสอบแหล่งเงินลงทุนที่สหกรณ์ได้มาเพื่อนำไปลงทุนในหลักทรัพย์ • ตรวจสอบเอกสารหลักฐานการซื้อขายเงินลงทุน • ตรวจสอบหลักฐานการคำนวณราคาทุนและราคายุติธรรมของเงินลงทุน • ตรวจสอบเอกสารสิทธิของเงินลงทุน • สุ่มทดสอบการคำนวณและตรวจสอบการบันทึกบัญชีค่าเพื่อการด้อยค่าเงินลงทุน ณ วันสิ้นปีบัญชีเป็นไปตามระเบียบ คำสั่ง ประกาศที่นายทะเบียนสหกรณ์กำหนด



ข้อมูลและเหตุการณ์ที่เน้น

ข้าพเจ้าขอให้สังเกตบแสดงฐานะการเงินตามหมายเหตุประกอบงบการเงิน ข้อ. 3

สหกรณ์มีรายการสินทรัพย์ที่ต้องติดตามเป็นพิเศษ ทั้งสิ้นจำนวน 1,813.68 ล้านบาท คิดเป็นร้อยละ 4.78 ของสินทรัพย์รวม ได้สำรองค่าเผื่อหนี้สงสัยจะสูญและค่าเผื่อการด้อยคุณภาพของทรัพย์สินแล้วจำนวน 1,583.27 ล้านบาท คิดเป็นร้อยละ 87.30 ของสินทรัพย์ที่ต้องติดตามเป็นพิเศษข้างต้น

สำหรับการตั้งค่าเผื่อหนี้สงสัยจะสูญและค่าเผื่อการด้อยคุณภาพของทรัพย์สินของรายการสินทรัพย์ที่ต้องติดตามเป็นพิเศษข้างต้น สหกรณ์ออมทรัพย์จุฬาลงกรณ์มหาวิทยาลัย จำกัด ได้ตั้งตามหนังสือที่ผ่านการหารือจากกรมตรวจบัญชีสหกรณ์แล้ว

ทั้งนี้ ความเห็นของข้าพเจ้าต่องบการเงินมิได้มีเงื่อนไขในเรื่องที่ข้าพเจ้าขอให้สังเกตข้างต้น

ความรับผิดชอบของคณะกรรมการดำเนินการสหกรณ์ต่องบการเงิน

คณะกรรมการดำเนินการสหกรณ์มีหน้าที่รับผิดชอบในการจัดทำและการนำเสนองบการเงินเหล่านี้โดยถูกต้องตามที่ควรตามระเบียบนายทะเบียนสหกรณ์ และรับผิดชอบเกี่ยวกับการควบคุมภายในที่คณะกรรมการดำเนินการสหกรณ์พิจารณาว่าจำเป็นเพื่อให้สามารถจัดทำงบการเงิน ที่ปราศจากการแสดงข้อมูลที่ขัดต่อข้อเท็จจริงอันเป็นสาระสำคัญไม่ว่าจะเกิดจากการทุจริตหรือข้อผิดพลาด

ในการจัดทำงบการเงิน คณะกรรมการดำเนินการสหกรณ์รับผิดชอบในการประเมินความสามารถของสหกรณ์ในการดำเนินงานต่อเนื่อง การเปิดเผยเรื่องที่เกี่ยวข้องกับการดำเนินงานต่อเนื่องในกรณีที่มိเรื่องดังกล่าว และการใช้เกณฑ์การบัญชีสำหรับการดำเนินงานต่อเนื่อง เว้นแต่คณะกรรมการดำเนินการสหกรณ์มีความตั้งใจที่จะเลิกสหกรณ์หรือหยุดดำเนินงานหรือไม่สามารถดำเนินงานต่อเนื่องต่อไปได้

ความรับผิดชอบของผู้สอบบัญชีต่อการตรวจสอบงบการเงิน

การตรวจสอบของข้าพเจ้ามีวัตถุประสงค์เพื่อให้ได้ความเชื่อมั่นอย่างสมเหตุสมผลว่างบการเงินโดยรวมปราศจากการแสดงข้อมูลที่ขัดต่อข้อเท็จจริงอันเป็นสาระสำคัญหรือไม่ ไม่ว่าจะเกิดจากการทุจริตหรือข้อผิดพลาด และเสนอรายงานของผู้สอบบัญชี ซึ่งรวมความเห็นของข้าพเจ้าอยู่ด้วย ความเชื่อมั่นอย่างสมเหตุสมผล คือ ความเชื่อมั่นในระดับสูงแต่ไม่ได้เป็นการรับประกันว่าการปฏิบัติงานตรวจสอบตามมาตรฐานการสอบบัญชีและระเบียบกรมตรวจบัญชีสหกรณ์จะสามารถตรวจพบข้อมูลที่ขัดต่อข้อเท็จจริงอันเป็นสาระสำคัญที่มีอยู่ได้เสมอไป ข้อมูลที่ขัดต่อข้อเท็จจริงอาจเกิดจากการทุจริตหรือข้อผิดพลาดและถือว่าเป็นสาระสำคัญเมื่อคาดการณ์ได้อย่างสมเหตุสมผลว่า รายการที่ขัดต่อข้อเท็จจริงแต่ละรายการหรือทุกรายการรวมกันจะมีผลต่อการตัดสินใจทางเศรษฐกิจของผู้ใช้งบการเงินจากการใช้งบการเงินเหล่านี้



ในการตรวจสอบของข้าพเจ้าตามมาตรฐานการสอบบัญชีและระเบียบกรมตรวจบัญชีสหกรณ์ ข้าพเจ้าได้ใช้ดุลยพินิจและการสังเกตและสงสัยเยี่ยงผู้ประกอบวิชาชีพตลอดการตรวจสอบ การปฏิบัติงานของข้าพเจ้า รวมถึง

- ระบุและประเมินความเสี่ยงจากการแสดงข้อมูลที่ขัดต่อข้อเท็จจริงอันเป็นสาระสำคัญในงบการเงินไม่ว่าจะเกิดจากการทุจริตหรือข้อผิดพลาด ออกแบบและปฏิบัติงานตามวิธีการตรวจสอบเพื่อตอบสนองต่อความเสี่ยงเหล่านั้น และได้หลักฐานการสอบบัญชีที่เพียงพอและเหมาะสมเพื่อเป็นเกณฑ์ในการแสดงความเห็นของข้าพเจ้า ความเสี่ยงที่ไม่พบข้อมูลที่ขัดต่อข้อเท็จจริงอันเป็นสาระสำคัญซึ่งเป็นผลมาจากการทุจริตจะสูงกว่าความเสี่ยงที่เกิดจากข้อผิดพลาด เนื่องจากการทุจริตอาจเกี่ยวกับการสมรู้ร่วมคิด การปลอมแปลงเอกสารหลักฐาน การตั้งใจละเว้นการแสดงข้อมูล การแสดงข้อมูลที่ไม่ตรงตามข้อเท็จจริงหรือการแทรกแซงการควบคุมภายใน
- ทำความเข้าใจในระบบการควบคุมภายในที่เกี่ยวข้องกับการตรวจสอบ เพื่อออกแบบวิธีการตรวจสอบที่เหมาะสมกับสถานการณ์ แต่ไม่ใช่เพื่อวัตถุประสงค์ในการแสดงความเห็นต่อความมีประสิทธิภาพของการควบคุมภายในของสหกรณ์
- ประเมินความเหมาะสมของนโยบายการบัญชีที่คณะกรรมการดำเนินการสหกรณ์ใช้และความสมเหตุสมผลของประมาณการทางบัญชีและการเปิดเผยข้อมูลที่เกี่ยวข้องซึ่งจัดทำขึ้นโดยคณะกรรมการดำเนินการสหกรณ์
- สรุปร่วมกับความเหมาะสมของการใช้เกณฑ์การบัญชีสำหรับการดำเนินงานต่อเนื่องของคณะกรรมการดำเนินการสหกรณ์ และจากหลักฐานการสอบบัญชีที่ได้รับ ว่ามีความไม่แน่นอนที่มีสาระสำคัญที่เกี่ยวกับเหตุการณ์หรือสถานการณ์ที่อาจเป็นเหตุให้เกิดข้อสงสัยอย่างมีนัยสำคัญต่อความสามารถของสหกรณ์ในการดำเนินงานต่อเนื่องหรือไม่ ถ้าข้าพเจ้าได้ข้อสรุปว่ามีความไม่แน่นอนที่มีสาระสำคัญ ข้าพเจ้าต้องให้ข้อสังเกตไว้ในรายงานของผู้สอบบัญชีของข้าพเจ้าถึงการเปิดเผยที่เกี่ยวข้องในงบการเงิน หรือถ้าการเปิดเผยดังกล่าวไม่เพียงพอ ความเห็นของข้าพเจ้าจะเปลี่ยนแปลงไป ข้อสรุปของข้าพเจ้าขึ้นอยู่กับหลักฐานการสอบบัญชีที่ได้รับจนถึงวันที่ในรายงานของผู้สอบบัญชีของข้าพเจ้า อย่างไรก็ตามเหตุการณ์หรือสถานการณ์ในอนาคตอาจเป็นเหตุให้สหกรณ์ต้องหยุดการดำเนินงานต่อเนื่องได้
- ประเมินการนำเสนอ โครงสร้างและเนื้อหาของงบการเงินโดยรวม รวมถึงการเปิดเผยข้อมูลที่เกี่ยวข้องตลอดจนประเมินว่างบการเงินแสดงรายการและเหตุการณ์ที่เกิดขึ้นโดยถูกต้องตามที่ควรหรือไม่



ข้าพเจ้าได้สื่อสารกับคณะกรรมการดำเนินการสหกรณ์เกี่ยวกับขอบเขตและช่วงเวลาของการตรวจสอบตามที่ได้วางแผนไว้ ประเด็นที่มีนัยสำคัญที่พบจากการตรวจสอบ รวมถึงข้อบกพร่องที่มีนัยสำคัญในระบบการควบคุมภายในซึ่งข้าพเจ้าได้พบในระหว่างการตรวจสอบของข้าพเจ้า

จากเรื่องทั้งหลายที่สื่อสารกับคณะกรรมการดำเนินการสหกรณ์ข้าพเจ้าได้พิจารณาเรื่องต่าง ๆ ที่มีนัยสำคัญที่สุดในการตรวจสอบงบการเงินในงวดปัจจุบันและกำหนดเป็นเรื่องสำคัญในการตรวจสอบ ข้าพเจ้าได้อธิบายเรื่องเหล่านี้ไว้ในรายงานของผู้สอบบัญชีเว้นแต่กฎหมายหรือข้อบังคับห้ามไม่ให้เปิดเผยเรื่องดังกล่าวต่อสาธารณะหรือในสถานการณ์ที่ยากที่จะเกิดขึ้นข้าพเจ้าพิจารณาว่าไม่ควรสื่อสารเรื่องดังกล่าวในรายงานของข้าพเจ้า เพราะการกระทำดังกล่าวสามารถคาดการณ์ได้อย่างสมเหตุสมผลว่าจะมีผลกระทบในทางลบมากกว่าผลประโยชน์ที่ผู้มีส่วนได้เสียสาธารณะจะได้จากการสื่อสารดังกล่าว



(นายสิริวิชญ์ ไพศาลสร)

ผู้สอบบัญชีสหกรณ์

วันที่ 22 มกราคม 2568

สหกรณ์ออมทรัพย์จุฬาลงกรณ์มหาวิทยาลัย จำกัด

งบฐานะการเงิน

ณ วันที่ 31 ธันวาคม 2567

สินทรัพย์	หมายเหตุ	ปี 2567	ปี 2566
		บาท	บาท
สินทรัพย์หมุนเวียน			
เงินสดและเงินฝากธนาคาร	2	179,041,016.74	224,840,552.88
สินทรัพย์ที่ต้องติดตามเป็นพิเศษ - สุทธิ	3	230,407,011.10	1,253,188,122.22
เงินลงทุนระยะสั้น - สุทธิ	4	7,513,517,247.90	8,798,321,771.05
เงินให้กู้ยืมระยะสั้น - สุทธิ	5	3,847,931,605.98	1,375,613,840.82
ดอกเบี้ยเงินให้กู้ค้างรับ	6	2,809,376.31	1,411,697.57
ทรัพย์สินรอการจำหน่าย	7	228,497,712.88	229,939,725.86
สินทรัพย์หมุนเวียนอื่น	8	161,331,792.36	171,870,095.35
รวมสินทรัพย์หมุนเวียน		12,163,535,763.27	12,055,185,805.75
สินทรัพย์ไม่หมุนเวียน			
เงินลงทุนระยะยาว - สุทธิ	4	18,412,631,582.09	16,206,958,340.17
เงินให้กู้ยืมระยะยาว - สุทธิ	5	7,332,815,292.73	7,464,645,589.11
ที่ดิน อาคาร และอุปกรณ์ - สุทธิ	9	5,170,154.11	5,336,036.50
สิทธิการใช้ประโยชน์อาคารสำนักงาน		19,653,564.86	27,451,332.22
สิทธิการใช้ซอฟต์แวร์		70,327.96	509,476.31
สินทรัพย์ไม่หมุนเวียนอื่น	10	55,457.50	20,950.00
รวมสินทรัพย์ไม่หมุนเวียน		25,770,396,379.25	23,704,921,724.31
รวมสินทรัพย์		37,933,932,142.52	35,760,107,530.06

หมายเหตุประกอบงบการเงินเป็นส่วนหนึ่งของงบการเงินนี้



สหกรณ์ออมทรัพย์จุฬาลงกรณ์มหาวิทยาลัย จำกัด

งบฐานะการเงิน (ต่อ)

ณ วันที่ 31 ธันวาคม 2567

หนี้สินและทุนของสหกรณ์	หมายเหตุ	ปี 2567	ปี 2566
		บาท	บาท
หนี้สินหมุนเวียน			
เงินเบิกเกินบัญชีธนาคารและเงินกู้ยืมระยะสั้น	11	5,350,000,000.00	2,710,000,000.00
เงินรับฝาก	12	14,282,492,959.56	14,908,720,764.47
หนี้สินหมุนเวียนอื่น	13	128,458,563.04	108,744,850.12
รวมหนี้สินหมุนเวียน		<u>19,760,951,522.60</u>	<u>17,727,465,614.59</u>
หนี้สินไม่หมุนเวียน			
หนี้สินไม่หมุนเวียนอื่น	14	24,787,645.28	28,778,540.53
รวมหนี้สินไม่หมุนเวียน		<u>24,787,645.28</u>	<u>28,778,540.53</u>
รวมหนี้สิน		<u>19,785,739,167.88</u>	<u>17,756,244,155.12</u>
ทุนของสหกรณ์			
ทุนเรือนหุ้น (มูลค่าหุ้นละ 10.00 บาท)		15,084,951,700.00	15,064,497,970.00
ทุนสำรอง		2,959,121,984.65	2,908,433,805.19
ทุนสะสมตามข้อบังคับ ระเบียบและอื่น ๆ	15	121,061,692.10	120,287,669.00
กำไร(ขาดทุน)จากเงินลงทุนที่ยังไม่เกิดขึ้น	16	(938,272,340.50)	(596,237,863.89)
กำไรสุทธิประจำปี		921,329,938.39	506,881,794.64
รวมทุนของสหกรณ์		<u>18,148,192,974.64</u>	<u>18,003,863,374.94</u>
รวมหนี้สินและทุนของสหกรณ์		<u>37,933,932,142.52</u>	<u>35,760,107,530.06</u>

หมายเหตุประกอบงบการเงินเป็นส่วนหนึ่งของงบการเงินนี้

(ลงชื่อ)

Dr. L/L

(นางศิริวรรณ ปัญญาธรรม)

ประธานกรรมการ

(ลงชื่อ)

ชรินทร์ เหนียงแจ่ม

(นายชรินทร์ เหนียงแจ่ม)

เลขานุการ

วันที่ 22 มกราคม 2568

สหกรณ์ออมทรัพย์จุฬาลงกรณ์มหาวิทยาลัย จำกัด

งบกำไรขาดทุน

สำหรับปี สิ้นสุดวันที่ 31 ธันวาคม 2567

	ปี 2567		ปี 2566	
	บาท	%	บาท	%
รายได้ดอกเบี้ยและผลตอบแทนจากเงินลงทุน				
ดอกเบี้ยรับเงินให้กู้ (รายละเอียดแนบ)	601,877,276.30	36.80	345,612,315.28	27.07
ดอกเบี้ยรับเงินฝาก (รายละเอียดแนบ)	809,297.46	0.05	1,086,919.32	0.09
ผลตอบแทนจากเงินลงทุน (รายละเอียดแนบ)	1,032,715,601.44	63.15	930,011,460.69	72.84
รวมรายได้ดอกเบี้ยและผลตอบแทนจากเงินลงทุน	1,635,402,175.20	100.00	1,276,710,695.29	100.00
ค่าใช้จ่ายดอกเบี้ยและเงินลงทุน				
ดอกเบี้ยจ่ายเงินรับฝาก	275,964,755.83	16.87	265,389,225.95	20.79
ดอกเบี้ยจ่ายเงินกู้ยืมระยะสั้น	201,482,726.43	12.32	94,412,960.01	7.40
ขาดทุนจากการด้อยค่าหุ้นกู้ บมจ.การบินไทย	0.00	0.00	119,285,000.00	9.34
ขาดทุนจากการจำหน่าย/ไถ่ถอนเงินลงทุน (รายละเอียดแนบ)	0.00	0.00	42,216,396.75	3.31
ส่วนเกินมูลค่าหุ้นกู้ บมจ.การบินไทย ตัดจำหน่าย	1,266,832.33	0.08	3,317,236.49	0.26
รวมค่าใช้จ่ายดอกเบี้ยและเงินลงทุน	478,714,314.59	29.27	524,620,819.20	41.10
หัก หนี้สงสัยจะสูญและหนี้สูญ				
หนี้สงสัยจะสูญ-ลูกหนี้เงินกู้	(556,939.04)	(0.03)	299,731.98	0.02
หนี้สงสัยจะสูญ-ลูกหนี้เงินกู้ขาดสมาชิกภาพ	(8,982,916.01)	(0.55)	5,934,435.65	0.46
หนี้สงสัยจะสูญ-ลูกหนี้เงินกู้ระหว่างดำเนินคดี	(6,641,786.76)	(0.41)	2,918,061.68	0.23
หนี้สงสัยจะสูญ-ลูกหนี้เงินกู้ตามคำพิพากษา	19,450,305.90	1.19	(7,296,179.23)	(0.57)
หนี้สูญ-ลูกหนี้เงินกู้	4,758,709.80	0.29	10,378,480.43	0.81
หนี้สงสัยจะสูญ-สินทรัพย์ที่ต้องติดตามเป็นพิเศษ	87,861,111.12	5.37	87,930,807.23	6.89
รวมหนี้สงสัยจะสูญและหนี้สูญ	95,888,485.01	5.86	100,165,337.74	7.85
รายได้ดอกเบี้ยและผลตอบแทนจากเงินลงทุนสุทธิ	1,060,799,375.60	64.86	651,924,538.35	51.06
บวก รายได้อื่น				
ค่าธรรมเนียมแรกเข้า	29,700.00	0.00	39,400.00	0.00
รายได้จากค่าเช่าที่ดินแทนการชำระหนี้	2,400,000.00	0.15	2,400,000.00	0.19
รายได้รับคืนค่าใช้จ่ายดำเนินคดี	2,589,979.00	0.16	1,507,691.00	0.12
รายได้เบ็ดเตล็ด	205,984.38	0.01	249,565.15	0.02
รายได้รับคืนหนี้สูญ	441,055.99	0.03	0.00	0.00
ดอกเบี้ยรับลูกหนี้อื่น	166,546.56	0.01	655,584.25	0.05
รวมรายได้อื่น	5,833,265.93	0.36	4,852,240.40	0.38

สหกรณ์ออมทรัพย์จุฬาลงกรณ์มหาวิทยาลัย จำกัด
งบกำไรขาดทุน (ต่อ)
สำหรับปี สิ้นสุดวันที่ 31 ธันวาคม 2567

หัก	ค่าใช้จ่ายในการดำเนินงาน ค่าใช้จ่ายเกี่ยวกับเจ้าหน้าที่	ปี 2567		ปี 2566	
		บาท	%	บาท	%
	เงินเดือน	30,747,140.00	1.88	31,391,936.46	2.46
	ค่าล่วงเวลา	477,274.72	0.03	640,903.75	0.05
	ค่าล่วงเวลาชดเชยตามกฎหมายแรงงาน	27,571.81	0.00	0.00	0.00
	ค่ารักษาพยาบาล	1,631,984.75	0.10	1,710,791.95	0.13
	ค่าเล่าเรียนบุตร	163,500.00	0.01	114,900.00	0.01
	สวัสดิการช่วยเหลือการศึกษาบุตร	27,800.00	0.00	24,900.00	0.00
	เงินสมทบกองทุนเงินทดแทน	13,300.00	0.00	13,456.00	0.00
	เงินสมทบกองทุนประกันสังคม	441,000.00	0.03	459,444.00	0.04
	เงินสมทบกองทุนสำรองเลี้ยงชีพ	1,808,012.00	0.11	2,086,658.60	0.16
	ค่าบำเหน็จและชดเชยเจ้าหน้าที่	500,000.00	0.03	2,000,000.00	0.16
	ค่าเบี้ยประกันอุบัติเหตุเจ้าหน้าที่	111,939.50	0.01	127,000.00	0.01
	ค่าเครื่องแต่งกายเจ้าหน้าที่	392,000.00	0.02	412,000.00	0.03
	ค่าเบี้ยประกันสุขภาพกลุ่มเจ้าหน้าที่	661,196.05	0.04	555,949.28	0.04
	ค่าฝึกอบรมและร่วมประชุมสัมมนาเจ้าหน้าที่	117,400.00	0.01	117,980.00	0.01
	ค่าสัมมนาเจ้าหน้าที่	255,480.00	0.02	313,027.00	0.02
	ค่าเข็มเกียรติคุณ	76,500.00	0.00	100,000.00	0.01
	รวม	37,452,098.83	2.29	40,068,947.04	3.14
	ค่าใช้จ่ายเกี่ยวกับที่ดิน อาคารและอุปกรณ์				
	ค่าซ่อมแซมและบริการบำรุงรักษาอาคาร	1,081,800.50	0.07	957,041.40	0.07
	สิทธิการใช้อาคารสำนักงานตัดจ่าย	7,797,767.36	0.48	7,797,511.40	0.61
	ค่าบริการบำรุงรักษาเครื่องใช้สำนักงาน	139,687.64	0.01	88,595.82	0.01
	ค่าซ่อมแซมและปรับปรุงเครื่องใช้สำนักงาน	49,874.40	0.00	62,133.50	0.00
	ค่าซ่อมแซมบำรุงรักษาเครื่องคอมพิวเตอร์และโปรแกรมระบบงาน	5,666,087.57	0.35	5,507,739.23	0.43
	ค่าประกันเสียงภัยทรัพย์สิน	57,528.55	0.00	37,599.80	0.00
	สิทธิการใช้ซอฟต์แวร์ตัดจ่าย	439,148.35	0.03	422,117.09	0.03
	ค่าใช้จ่ายพัฒนาปรับปรุงซอฟต์แวร์	345,717.00	0.02	93,090.00	0.01
	ค่าซ่อมแซมและบำรุงรักษายานพาหนะ	84,628.02	0.01	63,661.36	0.00
	ค่าเบี้ยประกันภัยและภายียานพาหนะ	74,517.61	0.00	98,466.28	0.01

สหกรณ์ออมทรัพย์จุฬาลงกรณ์มหาวิทยาลัย จำกัด

งบกำไรขาดทุน (ต่อ)

สำหรับปี สิ้นสุดวันที่ 31 ธันวาคม 2567

	ปี 2567		ปี 2566	
	บาท	%	บาท	%
ค่าใช้จ่ายเกี่ยวกับที่ดิน อาคารและอุปกรณ์ (ต่อ)				
ค่าน้ำมันเชื้อเพลิงและหล่อลื่น	158,919.40	0.01	144,433.50	0.01
ค่าเสื่อมราคา-เครื่องใช้สำนักงาน	1,004,312.37	0.06	1,058,501.72	0.08
ค่าเสื่อมราคา-เครื่องคอมพิวเตอร์	1,194,185.68	0.07	1,237,984.02	0.10
ค่าเสื่อมราคา-ยานพาหนะ	549,574.34	0.03	379,800.00	0.03
ขาดทุนจากการเลิกใช้สินทรัพย์	424.00	0.00	0.00	0.00
รวม	18,644,172.79	1.14	17,948,675.12	1.41
ค่าใช้จ่ายเกี่ยวกับสมาชิก				
ค่าสัมมนาสมาชิก	2,156,029.93	0.13	948,805.75	0.07
ค่าใช้จ่ายมอบทุนการศึกษาบุตรสมาชิก	21,616.00	0.00	14,082.00	0.00
ค่าพิมพ์หนังสือรายงานกิจการประจำปี	338,730.00	0.02	679,660.00	0.05
ค่าพิมพ์หนังสือและเอกสารเผยแพร่สมาชิก	33,705.00	0.00	0.00	0.00
ค่าใช้จ่ายการบริการด้านการเงินครบวงจร	927,150.00	0.06	973,982.00	0.08
ค่าพาหนะเจ้าหน้าที่ทำนิติกรรม	160,434.00	0.01	175,355.80	0.01
ค่าที่จอดรถ	26,500.00	0.00	22,720.00	0.00
ค่าธรรมเนียมในการสำรวจและประเมินหลักทรัพย์	6,539.50	0.00	19,845.00	0.00
ค่าใช้จ่ายทุนสวัสดิการสมาชิก	66,431,590.00	4.06	62,605,162.00	4.90
ค่าเบี้ยประกันชีวิตกลุ่มสำหรับสมาชิก	0.00	0.00	7,919,471.34	0.62
รวม	70,102,294.43	4.29	73,359,083.89	5.75
ค่าใช้จ่ายดำเนินงานอื่น				
ค่าเบี้ยประชุม	1,074,500.00	0.07	956,200.00	0.07
เงินสมนาคุณ	3,324,324.97	0.20	3,007,553.58	0.24
ค่าธรรมเนียมผู้ตรวจสอบกิจการ	385,200.00	0.02	350,000.00	0.03
ค่าธรรมเนียมผู้สอบบัญชี	400,000.00	0.02	400,000.00	0.03
ค่าเบี้ยประกันอุบัติเหตุกรรมการ	36,504.00	0.00	34,350.00	0.00
ค่าเครื่องแต่งกายกรรมการ	58,720.00	0.00	42,900.00	0.00
ค่าฝึกอบรมและร่วมประชุมสัมมนากรรมการ	242,921.00	0.01	309,924.40	0.02
ค่าสัมมนากรรมการ	193,010.00	0.01	173,164.00	0.01
ค่าใช้จ่ายประชาสัมพันธ์	498,310.78	0.03	560,873.28	0.04

สหกรณ์ออมทรัพย์จุฬาลงกรณ์มหาวิทยาลัย จำกัด
งบกำไรขาดทุน (ต่อ)
สำหรับปี สิ้นสุดวันที่ 31 ธันวาคม 2567

	ปี 2567		ปี 2566	
	บาท	%	บาท	%
ค่าใช้จ่ายดำเนินงานอื่น (ต่อ)				
ค่าใช้จ่ายในการให้สินเชื่อ	167,375.22	0.01	68,800.72	0.01
ค่ารับรอง	54,475.00	0.00	5,457.00	0.00
ค่าธรรมเนียมการโอนเงิน	41,294.18	0.00	21,115.10	0.00
ค่าธรรมเนียมในการรับฝากทรัพย์สิน ธ.เกียรตินาคินภัทร	0.00	0.00	233,639.32	0.02
ค่าไฟฟ้า	1,474,643.00	0.09	1,377,582.00	0.11
ค่าน้ำประปา	24,000.00	0.00	24,000.00	0.00
ค่าใช้จ่ายสำนักงาน	578,082.56	0.04	328,182.38	0.03
ค่าใช้จ่ายงานบ้าน	286,021.55	0.02	364,375.05	0.03
ค่าเบี้ยประกันโรคภัย	112,048.26	0.01	176,181.92	0.01
ค่าธรรมเนียมไปรษณีย์	388,960.00	0.02	443,779.00	0.03
ค่าวัสดุสำนักงาน	373,241.89	0.02	378,629.69	0.03
ค่าวัสดุคอมพิวเตอร์	674,963.97	0.04	617,896.41	0.05
ค่าใช้จ่ายหยั่งเสียงเลือกตั้ง	1,494,909.45	0.09	1,407,918.28	0.11
ค่าใช้จ่ายจัดการประชุมใหญ่	3,050,266.72	0.19	3,306,980.12	0.26
ค่าเบี้ยเลี้ยงพาหนะ	403,563.00	0.02	346,121.00	0.03
ค่าสนับสนุนการแข่งขันกีฬามหาวิทยาลัย	636,644.65	0.04	346,082.66	0.03
ค่าใช้จ่ายดำเนินคดี	2,260,521.72	0.14	2,085,620.71	0.16
ค่าใช้จ่ายโครงการครบรอบการจัดตั้งสอ.จุฬาฯ	45,553.00	0.00	77,030.00	0.01
ค่าโทรศัพท์	294,971.99	0.02	262,703.67	0.02
ค่าใช้จ่ายจัดทำโครงการตามแผนกลยุทธ์	255,298.50	0.02	208,684.25	0.02
ค่าเช่าใช้บริการระบบ INTERNET ของ CAT	0.00	0.00	307,518.00	0.02
ค่าใช้จ่ายการจัดเก็บเอกสาร	126,236.68	0.01	144,855.52	0.01
ค่าใช้จ่ายการจัดสัมมนาไตรภาคีวิชาการ	124,055.00	0.01	150,160.00	0.01
ค่าตอบแทนตามสัญญาประนีประนอม	23,520.00	0.00	0.00	0.00
รวม	19,104,137.09	1.17	18,518,278.06	1.45
ค่าใช้จ่ายในการดำเนินงาน	145,302,703.14	8.88	149,894,984.11	11.74
สุทธิประจำปี	921,329,938.39	56.34	506,881,794.64	39.70

สหกรณ์ออมทรัพย์จุฬาลงกรณ์มหาวิทยาลัย จำกัด

รายละเอียดประกอบงบกำไรขาดทุน
สำหรับปี สิ้นสุดวันที่ 31 ธันวาคม 2567

	ปี 2567		ปี 2566	
	บาท	%	บาท	%
1. รายละเอียดดอกเบี้ยเงินให้กู้ยืม				
ดอกเบี้ยรับจากเงินให้สมาชิกกู้	202,635,930.16	12.39	201,089,871.21	15.75
ดอกเบี้ยรับจากเงินให้สหกรณ์อื่นกู้	219,377,711.92	13.41	127,064,640.66	9.95
ดอกเบี้ยรับระหว่างดำเนินคดี-สมาชิก	0.00	0.00	95,488.54	0.01
ดอกเบี้ยรับตามคำพิพากษา-สมาชิก	884,518.70	0.05	6,070,325.41	0.48
ดอกเบี้ยรับระหว่างดำเนินคดี-สหกรณ์อื่น	0.00	0.00	3,328,805.48	0.26
ดอกเบี้ยรับตามคำพิพากษา-สหกรณ์อื่น	178,979,115.52	10.94	7,963,183.98	0.62
รวมดอกเบี้ยเงินให้กู้ยืม	601,877,276.30	36.80	345,612,315.28	27.07
2. รายละเอียดดอกเบี้ยรับเงินฝาก				
ดอกเบี้ยรับเงินฝากธนาคาร	809,297.46	0.05	1,086,919.32	0.09
รวมดอกเบี้ยรับเงินฝาก	809,297.46	0.05	1,086,919.32	0.09
รวมดอกเบี้ยเงินให้กู้ยืมและเงินฝาก	602,686,573.76	36.85	346,699,234.60	27.16
3. รายละเอียดผลตอบแทนจากเงินลงทุน				
เงินปันผล-หุ้นชุมนุมสหกรณ์ออมทรัพย์แห่งประเทศไทย	25,569,913.15	1.56	28,560,056.00	2.24
เงินปันผล-หุ้นธนาคารเพื่อการเกษตรและสหกรณ์การเกษตร	543,500.00	0.03	488,500.00	0.04
เงินปันผล-หุ้นชุมนุมสหกรณ์กรุงเทพ	143,852.46	0.01	64,000.00	0.01
เงินปันผล-หุ้นสามัญ บมจ.สหประกันชีวิต	55,900.05	0.00	349,800.35	0.03
เงินปันผล-หุ้นสามัญ บมจ.ปตท.	267,489,400.00	16.36	184,069,680.00	14.42
เงินปันผล-หุ้นสามัญ บมจ.ท่าอากาศยานไทย	15,090,588.00	0.92	0.00	0.00
ดอกเบี้ยรับจากหุ้นกู้ บมจ.การบินไทย	34,994,992.42	2.14	0.00	0.00
ดอกเบี้ยรับจากพันธบัตรรัฐบาล	4,764,956.08	0.29	1,479,843.96	0.12
ดอกเบี้ยรับจากหุ้นกู้ บมจ.บัตรกรุงไทย	22,087,686.67	1.35	22,288,769.80	1.75
ดอกเบี้ยรับจากหุ้นกู้ บมจ.ปตท.	16,907,320.26	1.03	44,235,041.10	3.46
ดอกเบี้ยรับจากหุ้นกู้ บมจ.ปตท.สำรวจและผลิตปิโตรเลียม	2,299,759.57	0.14	7,106,554.17	0.56
ดอกเบี้ยรับจากหุ้นกู้ บมจ.เจริญโภคภัณฑ์อาหาร	28,009,503.99	1.71	28,715,637.78	2.25
ดอกเบี้ยรับจากหุ้นกู้ บมจ.ระบบขนส่งมวลชนกรุงเทพ	4,404,032.88	0.27	4,392,000.00	0.34
ดอกเบี้ยรับจากหุ้นกู้ บมจ.ไออาร์พีซี	8,771,967.18	0.54	8,748,000.00	0.69
ดอกเบี้ยรับจากหุ้นกู้ บมจ.ไมเนอร์ อินเตอร์เนชั่นแนล	1,082,958.90	0.07	1,193,643.91	0.09
ดอกเบี้ยรับจากหุ้นกู้ บมจ.บ้านปู	56,700,273.58	3.47	59,517,421.32	4.66
ดอกเบี้ยรับจากหุ้นกู้ บจก.น้ำตาลมิตรผล	19,440,115.32	1.19	19,386,999.90	1.52

สหกรณ์ออมทรัพย์จุฬาลงกรณ์มหาวิทยาลัย จำกัด

รายละเอียดประกอบงบกำไรขาดทุน (ต่อ)

สำหรับปี สิ้นสุดวันที่ 31 ธันวาคม 2567

3. รายละเอียดผลตอบแทนจากเงินลงทุน (ต่อ)	ปี 2567		ปี 2566	
	บาท	%	บาท	%
ดอกเบี้ยรับจากหุ้นกู้ บมจ.อินโดรามา เวนเจอร์ส	76,707,991.10	4.69	44,288,162.93	3.47
ดอกเบี้ยรับจากหุ้นกู้ บมจ.ซีพี ออลล์	69,593,229.03	4.26	91,965,610.39	7.20
ดอกเบี้ยรับจากหุ้นกู้ บมจ.บริหารสินทรัพย์ กรุงเทพพาณิชย์	26,897,350.49	1.64	15,537,860.77	1.22
ดอกเบี้ยรับจากหุ้นกู้ บมจ.ซีพีเอฟ (ประเทศไทย)	23,866,014.56	1.46	24,982,202.79	1.96
ดอกเบี้ยรับจากหุ้นกู้ บมจ.ช.การช่าง	13,338,443.85	0.82	13,302,000.02	1.04
ดอกเบี้ยรับจากหุ้นกู้ บมจ.เบอร์ลี่ ยุคเกอร์	16,299,906.81	1.00	15,013,272.38	1.18
ดอกเบี้ยรับจากหุ้นกู้ บมจ.ทางด่วนและรถไฟฟ้ากรุงเทพ	7,254,733.12	0.44	2,377,194.25	0.19
ดอกเบี้ยรับจากหุ้นกู้ บมจ.ไทยยูเนี่ยน กรุ๊ป	2,019,534.25	0.12	2,865,000.00	0.22
ดอกเบี้ยรับจากหุ้นกู้ บมจ.อมตะ บี.กริม เพาเวอร์ เอสพีวี1	2,667,589.03	0.16	3,965,000.00	0.31
ดอกเบี้ยรับจากหุ้นกู้ บจก.ดีแทค ไตรเนต	21,944,005.50	1.34	25,854,713.58	2.03
ดอกเบี้ยรับจากหุ้นกู้ บมจ.ปูนซีเมนต์นครหลวง	1,076,235.61	0.07	1,546,000.00	0.12
ดอกเบี้ยรับจากหุ้นกู้ บมจ.บีทีเอส กรุ๊ป โฮลดิ้งส์	37,435,783.64	2.29	37,333,500.00	2.92
ดอกเบี้ยรับจากหุ้นกู้ บมจ.บางจาก คอร์ปอเรชั่น	29,534,599.75	1.81	22,495,000.07	1.76
ดอกเบี้ยรับจากหุ้นกู้ บมจ.ไทยเบฟเวอเรจ	17,813,517.80	1.09	20,338,973.45	1.59
ดอกเบี้ยรับจากหุ้นกู้ บมจ.ดับบลิวเอชเอ คอร์ปอเรชั่น	2,020,520.54	0.12	2,015,000.00	0.16
ดอกเบี้ยรับจากหุ้นกู้ บมจ.กัลฟ์ เอ็นเนอร์จี ดีเวลลอปเม้นท์	49,774,822.11	3.04	23,920,000.00	1.87
ดอกเบี้ยรับจากหุ้นกู้ บมจ.เฟรเซอร์ส พร็อพเพอร์ตี้	2,413,697.98	0.15	13,499,999.86	1.06
ดอกเบี้ยรับจากหุ้นกู้ บมจ.โกลบอล เพาเวอร์ ซินเนอร์ซี	2,210,829.35	0.14	7,305,867.38	0.57
ดอกเบี้ยรับจากหุ้นกู้ บมจ.ซีเค พาวเวอร์	11,058,213.69	0.68	11,028,000.00	0.86
ดอกเบี้ยรับจากหุ้นกู้ บมจ.ศรีตรังแอโกรอินดัสทรี	30,229,594.82	1.85	30,147,000.02	2.36
ดอกเบี้ยรับจากหุ้นกู้ บมจ.บีซีพีจี	4,705,857.52	0.29	4,693,000.00	0.37
ดอกเบี้ยรับจากหุ้นกู้ บมจ.บ้านปู เพาเวอร์	12,684,657.70	0.78	12,650,000.00	0.99
ดอกเบี้ยรับจากหุ้นกู้ บมจ.พีทีที โกลบอล เคมิคอล	10,829,589.30	0.66	10,800,000.00	0.85
ดอกเบี้ยรับจากหุ้นกู้ บมจ.ผลิตไฟฟ้า	118,257.54	0.01	634,290.41	0.05
ดอกเบี้ยรับจากหุ้นกู้ บมจ.แอดวานซ์ อินโฟร์ เซอร์วิส	518,728.77	0.03	0.00	0.00
ดอกเบี้ยรับจากหุ้นกู้ บมจ.ทรู คอร์ปอเรชั่น	1,183,561.65	0.07	0.00	0.00
ดอกเบี้ยรับจากหุ้นกู้ บมจ.ทีพีไอ โพลีน เพาเวอร์	3,264,657.58	0.20	0.00	0.00
ดอกเบี้ยรับจากหุ้นกู้ บมจ.เบทาโกร	0.00	0.00	904,719.48	0.07
ดอกเบี้ยรับจากหุ้นกู้ บมจ.จัดการและพัฒนาทรัพยากรน้ำฯ	0.00	0.00	1,341,139.75	0.11
ดอกเบี้ยรับจากหุ้นกู้ บมจ.ดับบลิวเอชเอ ยูทิลิตี้ส์ แอนด์ พาวเวอร์	0.00	0.00	808,068.49	0.06

สหกรณ์ออมทรัพย์จุฬาลงกรณ์มหาวิทยาลัย จำกัด

รายละเอียดประกอบงบกำไรขาดทุน (ต่อ)

สำหรับปี สิ้นสุดวันที่ 31 ธันวาคม 2567

3. รายละเอียดผลตอบแทนจากเงินลงทุน (ต่อ)	ปี 2567		ปี 2566	
	บาท	%	บาท	%
ผลตอบแทนจากกองทุนรวม โครงสร้างพื้นฐาน โรงไฟฟ้าฯ	2,920,926.40	0.18	661,803.20	0.05
กำไรจากการปิดกองทุนส่วนบุคคล บลจ.เอ็กซ์ปริง	0.00	0.00	8,984,521.77	0.70
กำไรจากการปิดกองทุนส่วนบุคคล บลจ.เอ็กซ์ปริง (2)	0.00	0.00	10,674,334.71	0.84
กำไรจากการปิดกองทุนส่วนบุคคล บลจ.เอ็กซ์ปริง (3)	0.00	0.00	10,812,262.50	0.85
กำไรจากการปิดกองทุนส่วนบุคคล บลจ.ฟินันเซีย ไซรัส	0.00	0.00	16,939,998.24	1.33
กำไรจากการปิดกองทุนส่วนบุคคล บลจ.ฟินันเซีย ไซรัส (2)	0.00	0.00	10,812,262.50	0.85
กำไรจากการจำหน่ายพันธบัตรรัฐบาล	12,211,231.26	0.75	6,813,001.53	0.53
กำไรจากการจำหน่ายหุ้นกู้ บมจ.ซีพีเอฟ(ประเทศไทย)	3,692,471.53	0.23	237,364.40	0.02
กำไรจากการจำหน่ายหุ้นกู้ บมจ.ซีพี ออลล์	11,652,103.50	0.71	2,204,648.00	0.17
กำไรจากการจำหน่ายหุ้นกู้ บมจ.ผลิตไฟฟ้า	2,865,114.20	0.18	0.00	0.00
กำไรจากการจำหน่ายหุ้นกู้ บมจ.เฟรเซอร์ส พร็อพเพอร์ตี้	4,939,752.70	0.30	0.00	0.00
กำไรจากการจำหน่ายหุ้นกู้ บมจ.บ้านปู	248,332.00	0.02	0.00	0.00
กำไรจากการจำหน่ายหุ้นกู้ บมจ.โกลบอล เพาเวอร์ ซินเนอร์ยี	7,273,063.05	0.44	0.00	0.00
กำไรจากการจำหน่ายหุ้นกู้ บมจ.กัลฟ์ เอ็นเนอร์จี ดีเวลลอปเมนท์	693,963.20	0.04	0.00	0.00
กำไรจากการจำหน่ายหุ้นกู้ บมจ.เบทาโกร	0.00	0.00	709,529.56	0.06
กำไรจากการจำหน่ายหุ้นกู้ บมจ.บมจ.ดับบลิวเอชเอ ยูทิลิตี้ส์ ๑	0.00	0.00	944,408.67	0.07
กำไรจากการจำหน่ายหุ้นกู้ บมจ.จัดการและพัฒนาทรัพยากรน้ำฯ	0.00	0.00	4,476,787.60	0.35
กำไรจากการจำหน่ายหุ้นกู้ บมจ.เจริญโภคภัณฑ์อาหาร	0.00	0.00	869,725.10	0.07
กำไรจากการจำหน่ายหุ้นกู้ บมจ.บัตรกรุงไทย	0.00	0.00	214,155.00	0.02
กำไรจากการจำหน่ายหุ้นกู้ บมจ.ไมเนอร์ อินเตอร์เนชั่นแนล	0.00	0.00	15,302.60	0.00
กำไรจากการไถ่ถอนหุ้นกู้ บจก.ดีแทค ไตรเน็ต	0.00	0.00	2,433,831.00	0.19
รายได้ค่าธรรมเนียมชดเชยไถ่ถอนหุ้นกู้ก่อนครบกำหนด	400,000.00	0.02	0.00	0.00
รวมผลตอบแทนจากเงินลงทุน	1,032,715,601.44	63.15	930,011,460.69	72.84
4. รายละเอียดผลขาดทุนจากการจำหน่าย/ไถ่ถอนเงินลงทุน				
ขาดทุนจากการปิดกองทุนรวม โครงสร้างพื้นฐาน โรงไฟฟ้าฯ	0.00	0.00	25,044,746.75	1.96
ขาดทุนจากการจำหน่ายพันธบัตร	0.00	0.00	17,171,650.00	1.34
รวมผลขาดทุนจากการจำหน่าย/ไถ่ถอนเงินลงทุน	0.00	0.00	42,216,396.75	3.31

สหกรณ์ออมทรัพย์จุฬาลงกรณ์มหาวิทยาลัย จำกัด
งบกระแสเงินสด
สำหรับปี สิ้นสุดวันที่ 31 ธันวาคม 2567

	<u>ปี 2567</u>	<u>ปี 2566</u>
	<u>บาท</u>	<u>บาท</u>
กระแสเงินสดจากกิจกรรมดำเนินงาน		
กำไรสุทธิประจำปี	921,329,938.39	506,881,794.64
รายการปรับปรุงเพื่อการระบยอดกำไรสุทธิเป็นเงินสดสุทธิจากกิจกรรมดำเนินงาน		
ค่าเสื่อมราคาสินทรัพย์	2,748,072.39	2,676,285.74
สิทธิการใช้ประโยชน์อาคารสำนักงานตัดจ่าย	7,797,767.36	7,797,511.40
สิทธิการใช้ซอฟต์แวร์ตัดจ่าย	439,148.35	422,117.09
หนี้สูญ-ลูกหนี้เงินกู้	4,758,709.80	10,378,480.43
หนี้สงสัยจะสูญ-ลูกหนี้เงินกู้	3,268,664.09	1,856,050.08
หนี้สงสัยจะสูญ-สินทรัพย์ที่ต้องติดตามเป็นพิเศษ	87,861,111.12	87,930,807.23
ขาดทุนจากการด้อยค่าหุ้นกู้ บมจ.การบินไทย	0.00	119,285,000.00
กำไรจากการจำหน่ายเงินลงทุน	(43,976,031.44)	(34,925,736.43)
ส่วนเกินมูลค่าเงินลงทุนตัดจ่าย	6,974,496.08	10,411,058.47
ส่วนเกินมูลค่าหุ้นกู้ บมจ.การบินไทย ตัดจ่าย	1,266,832.33	3,317,236.49
ค่าบำเหน็จเจ้าหน้าที่	500,000.00	2,000,000.00
ขาดทุนจากการเลิกใช้ทรัพย์สิน	424.00	0.00
รายได้ค้างรับ	(161,622,853.46)	(171,374,531.65)
ค่าใช้จ่ายจ่ายล่วงหน้า	414,298.36	8,622,715.80
วัสดุสำนักงานใช้ไป	552,731.39	398,325.89
วัสดุคอมพิวเตอร์ใช้ไป	296,856.52	344,918.78
ค่าใช้จ่ายค้างจ่าย	119,677,305.61	103,058,209.92
ดอกเบี้ยและค่าใช้จ่ายโอนทบต้นตามคำสั่งศาล	(77,831,472.14)	(1,995,230.44)
เงินสมทบเข้าทุนสวัสดิการสมาชิก	66,431,590.00	77,941,512.00
กำไรจากการดำเนินงานก่อนการเปลี่ยนแปลงในสินทรัพย์และหนี้สินดำเนินงาน	940,887,588.75	735,026,525.44
สินทรัพย์ดำเนินงาน		
เงินสดจ่ายเงินให้กู้แก่สหกรณ์	(5,310,000,000.00)	(700,000,000.00)
เงินสดรับเงินให้กู้แก่สหกรณ์	2,983,830,721.27	1,672,425,576.99
เงินสดจ่ายลูกหนี้เงินกู้เพื่อเหตุฉุกเฉิน	(239,573,300.00)	(407,356,900.00)
เงินสดรับลูกหนี้เงินกู้เพื่อเหตุฉุกเฉิน	233,804,696.58	407,806,550.00
เงินสดจ่ายลูกหนี้เงินกู้สามัญ	(3,374,478,000.00)	(2,426,691,900.00)
เงินสดรับลูกหนี้เงินกู้สามัญ	3,127,622,159.15	2,391,418,203.24



สหกรณ์ออมทรัพย์จุฬาลงกรณ์มหาวิทยาลัย จำกัด

งบกระแสเงินสด (ต่อ)

สำหรับปี สิ้นสุดวันที่ 31 ธันวาคม 2567

	ปี 2567	ปี 2566
	บาท	บาท
สินทรัพย์ดำเนินงาน (ต่อ)		
เงินสดจ่ายลูกหนี้เงินกู้พิเศษ	(1,733,485,800.00)	(1,707,825,200.00)
เงินสดรับลูกหนี้เงินกู้พิเศษ	1,958,278,577.82	1,891,778,076.20
เงินสดรับจากลูกหนี้ขาดสมาชิกภาพ	2,428,381.67	0.00
เงินสดรับลูกหนี้เงินกู้ตามคำพิพากษา	3,057,720.84	14,038,073.33
เงินสดรับจากสินทรัพย์ที่ต้องติดตามเป็นพิเศษ	1,012,751,472.14	11,215,313.97
เงินทรองจ่าย (เพิ่มขึ้น) ลดลง	(775,206.00)	(471,375.00)
เงินรอเรียกเก็บ (เพิ่มขึ้น) ลดลง	149,999.45	(129,300.00)
เงินสดรับจากรายได้ค้างรับ	171,374,531.65	256,387,080.71
เงินสดจ่ายค่าใช้จ่ายจ่ายล่วงหน้า	(454,505.64)	(414,298.36)
เงินสดจ่ายค่าวัสดุสำนักงาน	(583,387.28)	(552,731.39)
เงินสดจ่ายค่าวัสดุคอมพิวเตอร์	(211,840.74)	(296,856.52)
เงินประกันอื่น (เพิ่มขึ้น) ลดลง	(34,507.50)	(5,350.00)
เงินสดจ่ายซื้อที่ดินจากการขายทอดตลาดทรัพย์สินลูกหนี้	0.00	0.00
เงินสดรับจากการซื้อคืนที่ดินแทนการชำระหนี้	1,442,012.98	6,443,420.83
หนี้สินดำเนินงาน		
เงินสดจ่ายค่าใช้จ่ายค้างจ่าย	(103,058,209.92)	(102,930,145.68)
เงินรอจ่ายคืน เพิ่มขึ้น (ลดลง)	1,091,049.39	797,983.76
เงินรอตรวจสอบ เพิ่มขึ้น (ลดลง)	1,862,567.84	436,373.99
เงินประกันตามสัญญา เพิ่มขึ้น (ลดลง)	27,699.75	14,902.84
เงินเกินบัญชี เพิ่มขึ้น (ลดลง)	800.00	25,810.52
เงินรับฝากตลาดเคลื่อน เพิ่มขึ้น (ลดลง)	140,200.00	0.00
เงินสดจ่ายจากสำรองบำเหน็จเจ้าหน้าที่	(4,518,595.00)	(2,662,435.00)
เงินสดสุทธิ ได้มาจากกิจกรรมดำเนินงาน	(328,423,172.80)	2,038,477,399.87
กระแสเงินสดจากกิจกรรมลงทุน		
เงินสดจ่ายลงทุนในพันธบัตร	(209,903,583.00)	(203,264,202.00)
เงินสดรับจากการไถ่ถอนเงินลงทุนในพันธบัตร	221,502,208.00	692,884,111.00
เงินสดจ่ายลงทุนในหุ้นกู้	(4,555,000,000.00)	(95,000,000.00)
เงินสดรับจากเงินลงทุนในหุ้นกู้	3,317,683,282.65	1,911,745,125.63

สหกรณ์ออมทรัพย์จุฬาลงกรณ์มหาวิทยาลัย จำกัด

งบกระแสเงินสด (ต่อ)

สำหรับปี สิ้นสุดวันที่ 31 ธันวาคม 2567

	ปี 2567	ปี 2566
	บาท	บาท
กระแสเงินสดจากกิจกรรมลงทุน (ต่อ)		
เงินสดจ่ายลงทุนในกองทุนส่วนบุคคล	0.00	0.00
เงินสดรับจากเงินลงทุนในกองทุนส่วนบุคคล	3,549,600.00	290,433,523.24
เงินสดจ่ายลงทุนในหุ้นชุมนุมสหกรณ์กรุงเทพ จำกัด	(5,000,000.00)	0.00
เงินสดจ่ายซื้อเครื่องใช้สำนักงาน	(722,614.00)	(210,051.70)
เงินสดจ่ายซื้อเครื่องคอมพิวเตอร์	(1,860,000.00)	(170,451.00)
เงินสดจ่ายค่าสิทธิการใช้ซอฟต์แวร์	0.00	(106,593.40)
เงินสดสุทธิ ได้มาจาก(ใช้ไปใน) กิจกรรมลงทุน	(1,229,751,106.35)	2,596,311,461.77
กระแสเงินสดจากกิจกรรมจัดหาเงิน		
เงินสดรับจากการออกตั๋วสัญญาใช้เงิน	93,070,000,000.00	56,265,000,000.00
เงินสดจ่ายคืนตั๋วสัญญาใช้เงิน	(90,430,000,000.00)	(60,165,000,000.00)
เงินสดรับจากเงินรับฝาก	28,380,155,743.86	30,805,373,535.66
เงินสดจ่ายเงินรับฝาก	(29,006,383,548.77)	(31,062,281,103.39)
เงินสดจ่ายเงินปันผล	(376,303,729.93)	(538,962,879.25)
เงินสดรับจากทุนเรือนหุ้น	527,027,870.00	587,627,130.00
เงินสดจ่ายคืนทุนเรือนหุ้น	(506,574,140.00)	(404,198,670.00)
เงินสดจ่ายเงินเฉลี่ยคืน	(39,821,744.20)	(38,252,176.16)
เงินสดจ่ายโบนัสกรรมการและเจ้าหน้าที่	(5,068,817.95)	(8,145,280.89)
เงินสดจ่ายค่าบำรุงสันนิบาตสหกรณ์แห่งประเทศไทย	(30,000.00)	(30,000.00)
เงินสดจ่ายทุนสาธารณประโยชน์	(1,030,900.00)	(255,300.00)
เงินสดจ่ายทุนสวัสดิการสมาชิก	(91,231,590.00)	(105,741,512.00)
เงินสดรับทุนสวัสดิการสมาชิก	0.00	10,800,000.00
เงินสดจ่ายทุนอุดหนุนการศึกษาของบุตรสมาชิก	(8,364,400.00)	(6,851,000.00)
เงินสดสุทธิ ได้มาจาก(ใช้ไปใน) กิจกรรมจัดหาเงิน	1,512,374,743.01	(4,660,917,256.03)
เงินสดสุทธิ เพิ่มขึ้น (ลดลง)	(45,799,536.14)	(26,128,394.39)
เงินสด ณ วันต้นปี	224,840,552.88	250,968,947.27
เงินสด ณ วันสิ้นปี	179,041,016.74	224,840,552.88



สหกรณ์ออมทรัพย์จุฬาลงกรณ์มหาวิทยาลัย จำกัด

หมายเหตุประกอบงบการเงิน

สำหรับปี สิ้นสุดวันที่ 31 ธันวาคม 2567

1. สรุปนโยบายการบัญชีที่สำคัญ

- สหกรณ์บันทึกบัญชีโดยใช้เกณฑ์คงค้าง เว้นแต่ดอกเบี๋ยเงินให้กู้ของลูกหนี้ที่ไม่ก่อให้เกิดรายได้ ดอกเบี๋ยของลูกหนี้ที่เกิดจากมูลหนี้ของการให้กู้ซึ่งไม่ก่อให้เกิดรายได้ และดอกเบี๋ยของเงินฝากสหกรณ์อื่น ซึ่งประสบปัญหาในการถอนคืนทั้งที่ได้ฟ้องคดีแล้วและที่ยังไม่ฟ้องคดี สหกรณ์จะรับรู้ตามเกณฑ์เงินสด ตามระเบียบนายทะเบียนฯ และตามหลักความระมัดระวังตามแต่กรณี
- สหกรณ์รับรู้รายได้ดอกเบี๋ยตามเกณฑ์สัดส่วนของเวลา ส่วนจำนวนรายได้จะเท่ากับอัตราดอกเบี๋ยคูณด้วยจำนวนเงินต้นที่ค้างชำระตามระยะเวลาที่กู้ยืม
- สหกรณ์ตั้งค่าเผื่อหนี้สงสัยจะสูญตามหลักเกณฑ์ที่กำหนดไว้ในระเบียบนายทะเบียนสหกรณ์ว่าด้วยการบัญชีของสหกรณ์และกลุ่มเกษตรกร พ.ศ. 2563 และตามประกาศนายทะเบียนสหกรณ์ เรื่อง การประมาณการค่าเผื่อหนี้สงสัยจะสูญสำหรับสหกรณ์ออมทรัพย์และสหกรณ์เครดิตยูเนียนที่เรียกเก็บเงินงวดชำระหนี้จากสมาชิกโดยการหักจากเงินได้ ณ ที่จ่าย พ.ศ. 2567 โดยค่าเผื่อหนี้สงสัยจะสูญที่เพิ่มขึ้นจากปีก่อนบันทึกเป็นค่าใช้จ่ายในงบกำไรขาดทุนตามจำนวนที่คำนวณได้ ส่วนค่าเผื่อหนี้สงสัยจะสูญที่ลดลงจากปีก่อนบันทึกลดยอดค่าใช้จ่ายแสดงเป็นหนี้สงสัยจะสูญติดวงเล็บ ในงบกำไรขาดทุน
- สหกรณ์ตั้งค่าเผื่อเงินฝากสหกรณ์อื่นสงสัยจะสูญตามระเบียบนายทะเบียนสหกรณ์ว่าด้วยการบัญชีของสหกรณ์และกลุ่มเกษตรกร พ.ศ. 2563 รวมทั้งแนวปฏิบัติทางการบัญชี ข้อหาหรือต่างๆ ตามหลักความระมัดระวัง
- สหกรณ์ระงับการรับรู้รายได้ดอกเบี๋ยรับจากหุ้นกู้ บมจ.การบินไทย เนื่องจากมีความไม่แน่นอนเกี่ยวกับความสามารถในการชำระดอกเบี๋ยของผู้ถือหุ้นกู้ ทั้งนี้ จนกว่าจะได้รับชำระจริง
- เงินลงทุนในหุ้นกู้ บมจ.การบินไทย เป็นเงินลงทุนในตราสารหนี้ที่สหกรณ์ผูกพันต้องถือจนครบกำหนดได้ก่อนตามแผนฟื้นฟูกิจการฉบับที่ศาลล้มละลายกลางเห็นชอบแล้ว จึงแสดงผลค่าในงบการเงินด้วยราคาทุน หรือราคาทุนตัดจำหน่าย ตามแต่กรณีของการได้มาซึ่งหุ้นกู้
- สหกรณ์ทยอยตัดจำหน่ายส่วนเกินมูลค่าหุ้นกู้ บมจ.การบินไทย ที่สูงกว่ามูลค่าที่ตราไว้ในหุ้นกู้ทั้งหมด โดยวิธีเส้นตรงตามระยะเวลาคงเหลือของหุ้นกู้ที่จะถึงกำหนดชำระเดิม
- สหกรณ์ได้หยุดรับรู้การค้อยค่าหุ้นกู้ บมจ.การบินไทย เนื่องจาก บมจ.การบินไทย มีสถานะทางการเงินและผลการดำเนินงานมีแนวโน้มในทางที่ดีขึ้นตามลำดับ แต่ทั้งนี้ หากพบว่ามีข้อมูลที่เข้าลักษณะการค้อยค่าหุ้นกู้ บมจ.การบินไทย สหกรณ์จะรับรู้การค้อยค่าหุ้นกู้ บมจ.การบินไทย ทันทีตามระเบียบนายทะเบียนสหกรณ์ ว่าด้วยการบัญชีของสหกรณ์และกลุ่มเกษตรกร พ.ศ. 2563 และเพื่อให้เป็นไปตามหลักความระมัดระวัง
- สหกรณ์ไม่ได้ลดยอดบัญชีค่าเผื่อการปรับมูลค่าเงินลงทุนของหุ้นกู้ บมจ.การบินไทย ลง แต่คงจำนวนค่าเผื่อการปรับมูลค่าเงินลงทุนไว้จนกว่า บมจ.การบินไทย จะกลับเข้าสู่การซื้อขายในตลาดหลักทรัพย์แห่งประเทศไทย และไม่เข้าลักษณะการค้อยค่าตามระเบียบนายทะเบียนสหกรณ์ ว่าด้วยการบัญชีของสหกรณ์และกลุ่มเกษตรกร พ.ศ. 2563
- สหกรณ์จัดประเภทเงินลงทุน ที่เป็นหลักทรัพย์ที่ไม่อยู่ในความต้องการของตลาด โดยพิจารณาจากเงินลงทุนซึ่งไม่มีสภาพคล่องในตลาดซื้อขายคล่อง สำหรับเงินลงทุน ที่เป็นหลักทรัพย์ที่อยู่ในความต้องการของตลาด โดยพิจารณาจากเงินลงทุนซึ่งมีสภาพคล่องในตลาดซื้อขายคล่อง
- เงินลงทุนในตราสารหนี้ ที่เป็นหลักทรัพย์ที่อยู่ในความต้องการของตลาด ซึ่งสหกรณ์มีวัตถุประสงค์ที่จะถือไว้จนครบกำหนดอย่างชัดเจนแสดงด้วยราคาทุน
- เงินลงทุนในตราสารหนี้ ที่จะถือจนครบกำหนดชำระแสดงด้วยราคาทุนหรือราคาทุนตัดจำหน่ายแล้วแต่กรณี ส่วนเกิน/ส่วนต่ำมูลค่าเงินลงทุนตัดจำหน่ายโดยวิธีเส้นตรง

สหกรณ์ออมทรัพย์จุฬาลงกรณ์มหาวิทยาลัย จำกัด

หมายเหตุประกอบงบการเงิน (ต่อ)

สำหรับปีสิ้นสุดวันที่ 31 ธันวาคม 2567

1. สรุปนโยบายการบัญชีที่สำคัญ (ต่อ)

- เงินลงทุนในตราสารทุน ที่เป็นเงินลงทุนในหลักทรัพย์ที่ไม่อยู่ในความต้องการของตลาดแสดงด้วยราคาทุน เงินลงทุนในตราสารทุนที่เป็นเงินลงทุนในหลักทรัพย์ที่อยู่ในความต้องการของตลาดแสดงด้วยมูลค่ายุติธรรม ทั้งนี้ สหกรณ์รับรู้การเปลี่ยนแปลงมูลค่าของเงินลงทุนเป็นกำไร(ขาดทุน) จากเงินลงทุนที่ยังไม่เกิดขึ้น โดยแสดงเป็นรายการแยกต่างหากในส่วนทุนของสหกรณ์ และจะรับรู้เป็นรายได้หรือค่าใช้จ่ายในงบกำไรขาดทุนเมื่อสหกรณ์ได้จำหน่ายเงินลงทุนนั้น
- เงินลงทุนในตราสารหนี้ ที่เป็นหลักทรัพย์ที่อยู่ในความต้องการของตลาด ซึ่งสหกรณ์มีวัตถุประสงค์ที่จะถือไว้เพื่อขายหรือไม่มีวัตถุประสงค์ที่จะถือไว้จนครบกำหนดอย่างชัดเจน แสดงด้วยมูลค่ายุติธรรม สหกรณ์รับรู้การเปลี่ยนแปลงมูลค่าของเงินลงทุนในตราสารหนี้ที่อยู่ในความต้องการของตลาดเป็นกำไร(ขาดทุน)จากเงินลงทุนที่ยังไม่เกิดขึ้น โดยแสดงเป็นรายการแยกต่างหากในส่วนทุนของสหกรณ์ และจะรับรู้เป็นรายได้หรือค่าใช้จ่ายในงบกำไรขาดทุนเมื่อสหกรณ์ได้จำหน่ายเงินลงทุนนั้น
- เครื่องใช้สำนักงาน และยานพาหนะ ที่ได้มาก่อนระเบียบนายทะเบียนสหกรณ์ว่าด้วยการบัญชีสหกรณ์ พ.ศ.2560 มีผลบังคับใช้ แสดงด้วยมูลค่าคงเหลือตามบัญชีหักค่าเสื่อมราคาประจำปี ส่วนเครื่องใช้สำนักงาน และยานพาหนะที่ได้มาภายหลังแสดงด้วยมูลค่าราคาทุนหักค่าเสื่อมราคาสะสม ค่าเสื่อมราคาคำนวณโดยวิธีเส้นตรงตามที่ระเบียบนายทะเบียนสหกรณ์กำหนด
- ที่ดินแทนการชำระหนี้หรือขาย คือรายการที่ดินและทรัพย์สินที่ติดกับที่ดิน ซึ่งสหกรณ์ได้รับชำระหนี้จากลูกหนี้แทนการชำระด้วยเงินสด กรณีสหกรณ์เลือกใช้ราคาประเมินของทางราชการ จะบันทึกมูลค่าการได้มาซึ่งที่ดินฯ ดังกล่าวด้วยมูลค่าเต็มจำนวนของราคาประเมินนั้น กรณีสหกรณ์เลือกใช้ราคาประเมินของผู้ประเมินมูลค่าทรัพย์สินรับอนุญาต จะบันทึกมูลค่าการได้มาซึ่งที่ดินฯ ดังกล่าวในอัตราร้อยละ 70 ของราคาประเมินนั้น ทั้งนี้ เว้นแต่ที่ดินฯ ที่ได้มาก่อนที่กรมตรวจบัญชีสหกรณ์จะออกแนวทางการปฏิบัติเรื่อง วิธีปฏิบัติทางบัญชีเกี่ยวกับที่ดินแทนการชำระหนี้ ออกตามความในระเบียบนายทะเบียนสหกรณ์ ว่าด้วยการบัญชีของสหกรณ์ พ.ศ. 2560 ส่วนต่างระหว่างราคาประเมินฯ กับมูลค่าของหนี้สินที่สหกรณ์และลูกหนี้ตกลงให้ระงับสิ้นกันไป บันทึกไว้ในบัญชีส่วนเกินมูลค่าที่ดินแทนการชำระหนี้หรือขาย โดยแสดงรายการไว้ในทุนของสหกรณ์
- สินทรัพย์ไม่มีตัวตนที่เกี่ยวกับซอฟต์แวร์ต่างๆ ตัดจำหน่ายเป็นระยะเวลา 5 ปี หรือตัดจำหน่ายตามอายุการใช้สิทธิที่ได้รับ สำหรับสินทรัพย์ไม่มีตัวตนที่เกี่ยวกับอาคารและอุปกรณ์ ตัดจำหน่ายไม่น้อยกว่าจำนวนที่คำนวณตามอัตราค่าเสื่อมราคาอาคารและอุปกรณ์ และสำหรับสินทรัพย์ไม่มีตัวตนที่มีอายุการใช้ประโยชน์ไม่จำกัด ตัดจำหน่ายไม่เกิน 10 ปี
- เงินสำรองบำเหน็จ สำหรับเจ้าหน้าที่ซึ่งบรรจุก่อนวันที่ 1 มกราคม 2543 ได้คำนวณสำรองบำเหน็จขึ้นโดยนำเงินเดือนอัตราสุดท้ายของเจ้าหน้าที่ตั้ง คูณด้วยจำนวนปีของเวลาปฏิบัติงานในสหกรณ์ ส่วนเจ้าหน้าที่ซึ่งบรรจุหลังวันที่ดังกล่าวให้ได้รับเงินชดเชยตามระเบียบสหกรณ์ แต่ผลต่างระหว่างยอดคงเหลือเงินสำรองบำเหน็จเจ้าหน้าที่ปัจจุบันกับปีก่อน บันทึกเป็นค่าบำเหน็จเจ้าหน้าที่ในงบกำไรขาดทุน หรือตามงบประมาณรายจ่ายประจำปี ทั้งนี้ ต้องไม่น้อยกว่าสำรองบำเหน็จที่ควรต้องตั้งเพิ่มขึ้น
- สิทธิการใช้ประโยชน์ในอาคารสำนักงาน ตัดจ่ายโดยใช้วิธีเส้นตรงภายในระยะเวลาไม่เกิน 20 ปี
- ค่าซ่อมบำรุง ค่าซ่อมแซม รวมทั้งการซื้อมาเปลี่ยนแทนสำหรับสินทรัพย์รายการย่อยๆ ถือเป็นค่าใช้จ่ายหักจากรายได้ การต่อเติมหรือเพิ่มเติมอาคารและอุปกรณ์รายใหญ่ๆ ถือเป็นราคาทุนของสินทรัพย์
- เงินสดในงบบริจาคเงินสด หมายถึง เงินสดในมือ เงินฝากธนาคารทุกประเภทและเงินฝากสหกรณ์ทุกประเภท เว้นแต่ เงินฝากสหกรณ์อื่น ที่ประสบปัญหาการฝากถอนหรืออยู่ระหว่างผ่อนผันการชำระคืนเงินฝาก ทั้งนี้ รวมถึงเงินฝากธนาคารและเงินฝากสหกรณ์ที่นำไปเป็นหลักทรัพย์ค้ำประกันหนี้สินด้วย
- สหกรณ์ได้จัดประเภทรายการของงบการเงินปีก่อนในบางรายการ เพื่อประโยชน์ในการเปรียบเทียบกับปีปัจจุบัน

สหกรณ์ออมทรัพย์จุฬาลงกรณ์มหาวิทยาลัย จำกัด

หมายเหตุประกอบงบการเงิน (ต่อ)

สำหรับปี สิ้นสุดวันที่ 31 ธันวาคม 2567

2. <u>เงินสดและเงินฝากธนาคาร</u> ประกอบด้วย	<u>ปี 2567</u>	<u>ปี 2566</u>
	<u>บาท</u>	<u>บาท</u>
เงินสดในมือ	13,575,312.50	10,255,493.00
เงินฝากธนาคาร		
กระแสรายวัน	60,363,716.13	54,242,592.80
ออมทรัพย์	105,101,988.11	160,342,467.08
รวมเงินสดและเงินฝากธนาคาร	<u>179,041,016.74</u>	<u>224,840,552.88</u>
3. <u>สินทรัพย์ที่ต้องติดตามเป็นพิเศษ - สุทธิ</u> ประกอบด้วย	<u>ปี 2567</u>	<u>ปี 2566</u>
<u>ดูหนี้ตามคำพิพากษา</u>	<u>บาท</u>	<u>บาท</u>
เงินฝาก-สหกรณ์เคหสถานนพเก้ารวมใจ จำกัด	1,063,154,706.22	1,063,154,706.22
เงินฝาก-สหกรณ์บริการขนส่ง ร.ส.พ. จำกัด	10,791,932.27	10,791,932.27
เงินฝาก-สหกรณ์พัฒนาทรัพยากรมนุษย์อุบลราชธานี จำกัด	4,311,660.49	4,311,660.49
เงินฝาก-สหกรณ์การเกษตรหนองจอก จำกัด	19,245,602.72	19,245,602.72
เงินฝาก-ชุมนุมสหกรณ์ชนกิจไทย จำกัด	576,034,588.95	352,894,862.96
เงินให้กู้-สหกรณ์การเกษตรหนองจอก จำกัด	71,087,041.00	71,087,041.00
เงินให้กู้-สหกรณ์ออมทรัพย์ครูและคนหนองคาย จำกัด	66,751.19	66,751.19
เงินให้กู้-สหกรณ์ออมทรัพย์บริษัทไม้อัด ไทย จำกัด	16,773,396.65	16,773,396.65
เงินให้กู้-สหกรณ์เครดิตยูเนียนคลองจั่น จำกัด	0.00	1,012,751,472.14
<u>ดูหนี้ระหว่างดำเนินคดี</u>		
เงินฝาก-ชุมนุมสหกรณ์ชนกิจไทย จำกัด	0.00	200,000,000.00
<u>เงินฝากสหกรณ์อื่น</u>		
ออมทรัพย์-ชุมนุมสหกรณ์ชนกิจไทย จำกัด	10,722.45	10,653.03
<u>เงินลงทุนระยะยาว</u>		
หุ้นชุมนุมสหกรณ์ชนกิจไทย จำกัด	50,000,000.00	50,000,000.00
หุ้นชุมนุมสหกรณ์ออมทรัพย์ไทย โอซีที จำกัด	2,200,000.00	2,200,000.00
รวมสินทรัพย์ที่ต้องติดตามเป็นพิเศษ	<u>1,813,676,401.94</u>	<u>2,803,288,078.67</u>
<u>หัก ค่าเผื่อหนี้สงสัยจะสูญ / ค่าเผื่อการด้อยค่า</u>		
ดูหนี้ตามคำพิพากษา	1,539,392,001.72	1,394,555,970.09
ดูหนี้ระหว่างดำเนินคดี	0.00	120,000,000.00
เงินฝากสหกรณ์อื่น	10,722.45	10,653.03
เงินลงทุนระยะยาว	43,866,666.67	35,533,333.33
รวมค่าเผื่อหนี้สงสัยจะสูญ / ค่าเผื่อการด้อยค่า	<u>1,583,269,390.84</u>	<u>1,550,099,956.45</u>
สินทรัพย์ที่ต้องติดตามเป็นพิเศษ - สุทธิ	<u>230,407,011.10</u>	<u>1,253,188,122.22</u>

สหกรณ์ออมทรัพย์จุฬาลงกรณ์มหาวิทยาลัย จำกัด

หมายเหตุประกอบงบการเงิน (ต่อ)

สำหรับปี สิ้นสุดวันที่ 31 ธันวาคม 2567

3. สินทรัพย์ที่ต้องติดตามเป็นพิเศษ - สุทธิ ประกอบด้วย (ต่อ)

การตั้งค่าเผื่อฯ เพิ่มในปี 2567 ตามแนวปฏิบัติทางการบัญชี ข้อหาหรือต่างๆ ตามหลักความระมัดระวัง

	ยอดคงเหลือ ณ 31/12/2567	ค่าเผื่อยกมา	ตั้งเพิ่ม(ลด)ในปี 2567	ค่าเผื่อยกไป ณ 31/12/2567
ลูกหนี้ตามคำพิพากษา				
สหกรณ์เคหสถานนพเก้ารวมใจ จำกัด	1,063,154,706.22	955,108,806.22	0.00	955,108,806.22
เงินฝาก-สหกรณ์การเกษตรหนองจอก จำกัด	19,245,602.72	19,245,602.72	0.00	19,245,602.72
เงินให้กู้-สหกรณ์การเกษตรหนองจอก จำกัด	71,087,041.00	36,587,041.00	0.00	36,587,041.00
สหกรณ์บริการขนส่ง ร.ส.พ. จำกัด	10,791,932.27	10,791,932.27	0.00	10,791,932.27
สหกรณ์พัฒนาทรัพยากรมนุษย์อุบลราชธานี จำกัด	4,311,660.49	4,311,660.49	0.00	4,311,660.49
สหกรณ์ออมทรัพย์ครูและคนหนองคาย จำกัด	66,751.19	66,751.19	0.00	66,751.19
สหกรณ์ออมทรัพย์ไม้ไผ่ไทย จำกัด	16,773,396.65	16,773,396.65	0.00	16,773,396.65
ชุมนุมสหกรณ์ธนกิจไทย จำกัด	576,034,588.95	273,839,307.41	222,667,503.77	496,506,811.18
เงินให้กู้-สหกรณ์เครดิตยูเนียนคลองจั่น จำกัด	0.00	77,831,472.14	(77,831,472.14)	0.00
รวม	1,761,465,679.49	1,394,555,970.09	144,836,031.63	1,539,392,001.72
ลูกหนี้ระหว่างดำเนินคดี				
ชุมนุมสหกรณ์ธนกิจไทย จำกัด	0.00	120,000,000.00	(120,000,000.00)	0.00
รวม	0.00	120,000,000.00	(120,000,000.00)	0.00
เงินฝากสหกรณ์อื่น				
ชุมนุมสหกรณ์ธนกิจไทย จำกัด	10,722.45	10,653.03	69.42	10,722.45
รวม	10,722.45	10,653.03	69.42	10,722.45
เงินลงทุนระยะยาว				
ชุมนุมสหกรณ์ธนกิจไทย จำกัด	50,000,000.00	33,333,333.33	8,333,333.34	41,666,666.67
ชุมนุมสหกรณ์ออมทรัพย์ไทย ไอซีที จำกัด	2,200,000.00	2,200,000.00	0.00	2,200,000.00
รวม	52,200,000.00	35,533,333.33	8,333,333.34	43,866,666.67
รวมทั้งสิ้น	1,813,676,401.94	1,550,099,956.45	33,169,434.39	1,583,269,390.84

สหกรณ์ออมทรัพย์จุฬาลงกรณ์มหาวิทยาลัย จำกัด
หมายเหตุประกอบงบการเงิน (ต่อ)
สำหรับปี สิ้นสุดวันที่ 31 ธันวาคม 2567

3. สินทรัพย์ที่ต้องติดตามเป็นพิเศษ - สุทธิ ประกอบด้วย (ต่อ)

(1.) ลูกหนี้ตามคำพิพากษาสหกรณ์เคหสถานนพเก้ารวมใจ จำกัด (เงินฝากสหกรณ์)

- สหกรณ์ได้พิจารณาตั้งค่าเผื่อเงินฝากสงสัยจะสูญ โดยคำนวณจากยอดตามคำพิพากษา จำนวน 1,063,154,706.22 บาท หักหลักทรัพย์ที่จำนอง(เฉพาะที่ดิน) มีมูลค่าประเมินราคาโดยเจ้าพนักงานที่ดิน เป็นจำนวน 111,165,900.00 บาท ภายหลังได้ขายทอดตลาดแล้วจำนวน 2 แปลง คงเหลือมูลค่าหลักทรัพย์จำนอง จำนวน 108,045,900.00 บาท ดังนั้น สหกรณ์มียอดคงเหลือลูกหนี้ตามคำพิพากษา-สหกรณ์เคหสถานนพเก้ารวมใจ จำกัด ที่ต้องตั้งค่าเผื่อเงินฝากทั้งหมด จำนวน 955,108,806.22 บาท ซึ่งปัจจุบัน สหกรณ์ได้ตั้งค่าเผื่อเงินฝากสงสัยจะสูญเต็มจำนวนแล้ว เพื่อรองรับความเสียหายที่อาจจะเกิดขึ้น ซึ่งเป็นไปตามหลักความระมัดระวังที่ระเบียบนายทะเบียนสหกรณ์กำหนด

(2.) ชุมนุมสหกรณ์ธกษไทย จำกัด

- หุ้นชุมนุมสหกรณ์ธกษไทย จำกัด จำนวน 50,000,000.00 บาท ชุมนุมสหกรณ์ดังกล่าว ในปี 2567 ผู้สอบบัญชีได้แสดงความเห็นต่องบการเงินสำหรับปีสิ้นสุดวันที่ 31 มีนาคม 2567 อย่างมีเงื่อนไข เกี่ยวกับการแสดงข้อมูลที่ขัดต่อข้อเท็จจริงอันเป็นสาระสำคัญ และตามหมายเหตุประกอบงบการเงินของชุมนุมสหกรณ์ได้คำนวณมูลค่าต่อหุ้นใหม่ได้ จำนวน 278,075.43 บาทต่อหุ้น ซึ่งชุมนุมสหกรณ์ดังกล่าวมีผลขาดทุนสะสม จำนวน 460.29 ล้านบาท ทั้งนี้ หากงบการเงินของชุมนุมฯ แสดงข้อมูลให้ถูกต้องตามรายงานของผู้สอบบัญชี จะส่งผลให้มูลค่าต่อหุ้นของชุมนุมฯติดลบ 218,291.81 บาทต่อหุ้น หรือไม่มีมูลค่าจ่ายคืน และสหกรณ์ควรตั้งสำรองเต็มจำนวน ทั้งนี้ สหกรณ์ได้ตั้งค่าเผื่อการด้อยค่าหุ้นสหกรณ์ไว้แล้วจำนวน 41.67 ล้านบาท หรือคิดเป็นร้อยละ 83.33 ของมูลค่าหุ้น

- สำหรับการตั้งค่าเผื่อการด้อยค่าหุ้นสหกรณ์นั้น ชุมนุมสหกรณ์ธกษไทย จำกัด ได้มีการจัดทำแผนพัฒนาธุรกิจฯ และนายทะเบียนสหกรณ์รับทราบแผนพัฒนาธุรกิจฯแล้ว กรมตรวจบัญชีสหกรณ์จึงได้กำหนดให้สหกรณ์ที่ลงทุนในหุ้นชุมนุมสหกรณ์ธกษไทย จำกัด อาจทยอยรับรู้ผลขาดทุนจากมูลค่าหุ้นชุมนุมฯ ที่ลดลงตามสัดส่วนของระยะเวลาคงเหลือของแผนพัฒนาธุรกิจฯ (ระยะเวลาดำเนินการ 6 ปี (พ.ศ.2563-2568)) ทั้งนี้ ตามหนังสือกรมตรวจบัญชีสหกรณ์ที่ กษ 0404/ว92 ลงวันที่ 30 ธันวาคม 2563 ดังนั้น จำนวนเงินค่าเผื่อการด้อยค่าที่สหกรณ์ตั้งไว้ในวาระก่อนได้เป็นไปตามหนังสือของกรมตรวจบัญชีสหกรณ์แล้ว

- เงินฝากประจำ จำนวน 335.00 ล้านบาท ซึ่งครบกำหนดชำระคืนแล้วนั้น สหกรณ์ไม่ประสงค์จะฝากต่อ จึงขอถอนคืนเงินฝาก แต่ไม่ได้รับเงินฝากคืน สหกรณ์ได้ดำเนินคดีฟ้องตามคดีหมายเลขคำที่ พ.1102/2563 ลงวันที่ 8 พฤษภาคม 2563 ทุนทรัพย์ที่ฟ้อง จำนวน 352,894,862.96 บาท และวันที่ 21 มีนาคม 2565 ศาลจังหวัดนนทบุรี ได้มีคำพิพากษาคดีดังกล่าวแล้ว ตามหมายเลขคดีแดงที่ พ 897/2565 ปัจจุบันยังไม่ได้รับชำระเงินตามคำพิพากษาของศาล

- เงินฝากประจำ จำนวน 200.00 ล้านบาท ครบกำหนดเมื่อวันที่ 4 ตุลาคม 2564 สหกรณ์ได้ดำเนินคดีฟ้องตามคดีหมายเลขคำที่ พ.2391/2565 ลงวันที่ 31 สิงหาคม 2565 ทุนทรัพย์ที่ฟ้อง จำนวน 223,139,725.99 บาท และวันที่ 27 ธันวาคม 2566 ศาลจังหวัดนนทบุรี ได้มีคำพิพากษาคดีดังกล่าวแล้ว ตามหมายเลขคดีแดงที่ พ 3679/2566 ปัจจุบันยังไม่ได้รับชำระเงินตามคำพิพากษาของศาล

สำหรับการสำรองค่าเผื่อเงินฝากธกษไทยสงสัยจะสูญ สหกรณ์ฯได้รับคำตอบจากการหรือจากกรมตรวจบัญชีสหกรณ์ เมื่อวันที่ 29 มกราคม 2564 ตามหนังสือที่ กษ.0404/178 โดยสหกรณ์ฯ สามารถทยอยตั้งค่าเผื่อเงินฝากชุมนุมสหกรณ์ธกษไทย จำกัด สงสัยจะสูญตามระยะเวลาที่กำหนดในแผนพัฒนาธุรกิจฯ ของชุมนุมสหกรณ์ธกษไทย (จำนวน 6 ปี) ดังนั้น สหกรณ์ได้ทยอยตั้งสำรองค่าเผื่อเงินฝากสงสัยจะสูญในระยะเวลา 6 ปี (ปี 2563-2568)

สหกรณ์ออมทรัพย์จุฬาลงกรณ์มหาวิทยาลัย จำกัด

หมายเหตุประกอบงบการเงิน (ต่อ)

สำหรับปี สิ้นสุดวันที่ 31 ธันวาคม 2567

3. สินทรัพย์ที่ต้องติดตามเป็นพิเศษ - สุทธิ ประกอบด้วย (ต่อ)

(3.) สหกรณ์เครดิตยูเนียนคลองจั่น จำกัด

- ลูกหนี้เงินให้กู้และเงินฝากสหกรณ์เครดิตยูเนียนคลองจั่น จำกัด สหกรณ์ได้ดำเนินคดีฟ้องตามคดีหมายเลขคำที่ พ.2712/2565 ลงวันที่ 2 มิถุนายน 2565 ทุนทรัพย์ที่ฟ้อง จำนวน 1,291,277,160.01 บาท และศาลล้มละลายกลางได้มีคำพิพากษาตามหมายเลขคดีแดงที่ พท58/2566 ลงวันที่ 27 กันยายน 2566 ให้จำเลย(สหกรณ์เครดิตยูเนียนคลองจั่น) ชำระต้นเงิน จำนวน 963,540,000 บาท พร้อมดอกเบี้ยอัตราร้อยละ 3 ต่อปี ของต้นดังกล่าวนับแต่วันที่ 21 ธันวาคม 2563 เป็นต้นไปจนกว่าจะชำระเสร็จแก่โจทก์ และชำระดอกเบี้ยที่เกิดขึ้นก่อนวันที่ 31 ธันวาคม 2558 จำนวน 77,831,472.14 บาท
- ในระหว่างปี 2567 สหกรณ์ได้รับชำระเงินจากสหกรณ์เครดิตยูเนียนคลองจั่น จำกัด ตามคำพิพากษาครบถ้วนแล้ว

4. เงินลงทุน-สุทธิ ประกอบด้วย

เงินลงทุนระยะสั้น	ปี 2567		ปี 2566	
	มูลค่ายุติธรรม	ราคาทุน	มูลค่ายุติธรรม	ราคาทุน
เงินลงทุนที่อยู่ในความต้องการของตลาด - หลักทรัพย์เพื่อขาย				
ตราสารทุน				
หุ้นสามัญ-บมจ.ปตท.	4,246,394,225.00	4,890,405,175.00	4,781,373,025.00	4,890,405,175.00
หุ้นสามัญ-บมจ.ท่าอากาศยานไทย	2,494,138,850.00	3,070,515,475.00	2,504,618,425.00	3,070,515,475.00
หุ้นสามัญ-กองทุนรวมโครงสร้างพื้นฐานฯ	46,933,600.00	47,170,240.00	45,356,000.00	50,719,840.00
รวม	6,787,466,675.00	8,008,090,890.00	7,331,347,450.00	8,011,640,490.00
บวก(หัก) ค่าเผื่อการปรับมูลค่าเงินลงทุน		(1,220,624,215.00)		(680,293,040.00)
รวมเงินลงทุนในตราสารทุน		6,787,466,675.00		7,331,347,450.00

ตราสารหนี้

หุ้นกู้ บมจ.ทางด่วนและรถไฟฟ้ากรุงเทพ	0.00	0.00	400,744.17	401,937.78
หุ้นกู้ บมจ.ไทยยูเนี่ยน กรุ๊ป	0.00	0.00	25,011,820.75	25,000,000.00
หุ้นกู้ บมจ.อมตะ บี.กริม เพาเวอร์ เอสทีวี1	0.00	0.00	50,043,041.50	50,000,000.00
หุ้นกู้ บจก.ดีแทค ไตรเน็ต	0.00	0.00	60,203,309.40	60,000,000.00
หุ้นกู้ บมจ.ปูนซีเมนต์นครหลวง	0.00	0.00	20,064,645.00	20,000,000.00
หุ้นกู้ บมจ.โกลบอล เพาเวอร์ ซินเนอร์ยี	0.00	0.00	2,586,763.71	2,610,542.17
หุ้นกู้ บมจ.อินโดรามา เวนเจอร์ส	0.00	0.00	80,363,923.80	80,047,635.92
หุ้นกู้ บมจ.บริหารสินทรัพย์ กรุงเทพพาณิชย์	0.00	0.00	18,401,220.10	18,465,675.25
หุ้นกู้ บมจ.ปตท.	0.00	0.00	252,016,912.50	250,000,000.00
หุ้นกู้ บมจ.ซีพี ออลล์	0.00	0.00	827,185,001.82	819,708,172.70
หุ้นกู้ บมจ.เบอร์ลี่ ยุคเกอร์	0.00	0.00	40,123,909.20	40,000,000.00

สหกรณ์ออมทรัพย์จุฬาลงกรณ์มหาวิทยาลัย จำกัด

หมายเหตุประกอบงบการเงิน (ต่อ)

สำหรับปี สิ้นสุดวันที่ 31 ธันวาคม 2567

4. เงินลงทุน-สุทธิ ประกอบด้วย (ต่อ)

เงินลงทุนระยะสั้น	ปี 2567		ปี 2566	
	มูลค่ายุติธรรม	ราคาทุน	มูลค่ายุติธรรม	ราคาทุน
เงินลงทุนที่อยู่ในความต้องการของตลาด - หลักทรัพย์เพื่อขาย				
<u>ตราสารหนี้</u>				
หุ้นกู้ บมจ.เจริญโภคภัณฑ์อาหาร	101,020,021.00	100,000,000.00	90,573,029.10	90,000,000.00
หุ้นกู้ บมจ. ไมเนอร์ อินเตอร์เนชั่นแนล	30,114,846.30	30,000,000.00	0.00	0.00
หุ้นกู้ บมจ. บ้านปู	202,553,428.00	200,590,082.04	0.00	0.00
หุ้นกู้ บมจ. ช.การช่าง	80,194,202.40	80,000,000.00	0.00	0.00
หุ้นกู้ บมจ. บางจาก คอร์ปอเรชั่น	261,544,925.20	260,000,000.00	0.00	0.00
หุ้นกู้ บมจ. ดับบลิวเอชเอ คอร์ปอเรชั่น	50,623,150.00	50,000,000.00	0.00	0.00
รวม	<u>726,050,572.90</u>	<u>720,590,082.04</u>	<u>1,466,974,321.05</u>	<u>1,456,233,963.82</u>
<u>บวก(หัก) ค่าเผื่อการปรับมูลค่าเงินลงทุน</u>		5,460,490.86		10,740,357.23
รวมเงินลงทุนในตราสารหนี้		<u>726,050,572.90</u>		<u>1,466,974,321.05</u>
รวมเงินลงทุนระยะสั้น		<u>7,513,517,247.90</u>		<u>8,798,321,771.05</u>

เงินลงทุนระยะยาว

เงินลงทุนที่อยู่ในความต้องการของตลาด - หลักทรัพย์เพื่อขาย

ตราสารหนี้

หุ้นกู้ บมจ. ดับบลิวเอชเอ คอร์ปอเรชั่น	0.00	0.00	50,751,231.50	50,000,000.00
หุ้นกู้ บมจ. ไมเนอร์ อินเตอร์เนชั่นแนล	0.00	0.00	30,057,493.80	30,000,000.00
หุ้นกู้ บมจ. สลิตไฟฟ้า	0.00	0.00	98,445,941.10	95,000,000.00
หุ้นกู้ บมจ. ปตท.	272,682,371.00	260,000,000.00	257,983,746.80	260,000,000.00
หุ้นกู้ บมจ. ปตท.สำรวจและผลิตปิโตรเลียม	219,048,062.00	211,216,571.13	215,848,746.00	213,750,016.96
หุ้นกู้ บมจ.เจริญโภคภัณฑ์อาหาร	521,775,454.00	500,000,000.00	613,182,139.00	600,000,000.00
หุ้นกู้ บมจ. ระบบขนส่งมวลชนกรุงเทพ	114,761,728.80	120,000,000.00	115,514,349.60	120,000,000.00
หุ้นกู้ บมจ. บ้านปู	1,211,771,338.00	1,175,000,000.00	1,488,828,235.95	1,476,723,660.73
หุ้นกู้ บมจ. อินโดรามา เวนเจอร์ส	2,244,965,462.60	2,225,000,000.00	1,024,852,198.95	1,025,000,000.00
หุ้นกู้ บมจ. ซีพี ออลล์	782,999,135.40	750,000,000.00	1,076,074,412.60	1,060,000,000.00
หุ้นกู้ บมจ. บริหารสินทรัพย์ กรุงเทพพาณิชย์	892,834,930.35	885,000,000.00	281,687,801.60	285,000,000.00
หุ้นกู้ บมจ. บัตรกรุงไทย	614,111,816.00	600,376,526.92	607,288,778.00	600,710,100.52
หุ้นกู้ บมจ. ซีพีเอฟ(ประเทศไทย)	367,371,652.80	360,104,867.81	667,123,616.40	662,150,678.16
หุ้นกู้ บมจ. ช.การช่าง	290,746,372.10	290,000,000.00	364,215,450.00	370,000,000.00

สหกรณ์ออมทรัพย์จุฬาลงกรณ์มหาวิทยาลัย จำกัด

หมายเหตุประกอบงบการเงิน (ต่อ)

สำหรับปี สิ้นสุดวันที่ 31 ธันวาคม 2567

4. เงินลงทุน-สุทธิ ประกอบด้วย (ต่อ)

เงินลงทุนระยะยาว	ปี 2567		ปี 2566	
	มูลค่ายุติธรรม	ราคาทุน	มูลค่ายุติธรรม	ราคาทุน
เงินลงทุนที่อยู่ในความต้องการของตลาด - หลักทรัพย์เผื่อขาย				
<u>ตราสารหนี้</u>				
หุ้นกู้ บมจ.เบอร์ลี่ ยุคเกอร์	551,544,579.30	540,000,000.00	346,165,813.50	340,000,000.00
หุ้นกู้ บมจ.ทางด่วนและรถไฟฟ้ากรุงเทพ	205,167,240.00	200,000,000.00	61,119,372.60	60,000,000.00
หุ้นกู้ บจก.น้ำตาลมิตรผล	502,248,150.95	490,000,000.00	490,069,301.90	490,000,000.00
หุ้นกู้ บมจ.ไทยยูเนี่ยน กรุ๊ป	51,328,109.00	50,000,000.00	51,093,578.00	50,000,000.00
หุ้นกู้ บมจ.อมตะ บี.กริม เพาเวอร์ เอสพีวี1	50,241,971.50	50,000,000.00	49,771,324.50	50,000,000.00
หุ้นกู้ บจก.ดีแทค ไตรเน็ด	561,658,423.40	560,000,000.00	553,165,344.20	560,000,000.00
หุ้นกู้ บมจ.ปูนซีเมนต์นครหลวง	20,558,574.60	20,000,000.00	20,481,773.00	20,000,000.00
หุ้นกู้ บมจ.บีทีเอส กรุ๊ป โฮลดิ้งส์	907,791,210.50	935,000,000.00	938,932,700.85	935,000,000.00
หุ้นกู้ บมจ.บางจาก คอร์ปอเรชั่น	590,424,448.80	575,000,000.00	648,258,547.60	645,000,000.00
หุ้นกู้ บมจ.ไทยเบฟเวอเรจ	590,808,582.90	570,000,000.00	513,859,982.00	500,000,000.00
หุ้นกู้ บมจ.กัลฟ์ เอ็นเนอร์จี ดีเวลลอปเม้นท์	1,640,679,001.40	1,600,000,000.00	663,982,685.00	670,000,000.00
หุ้นกู้ บมจ.เฟรเซอร์ส พร็อพเพอร์ตี้	51,267,893.50	50,000,000.00	345,287,642.10	340,000,000.00
หุ้นกู้ บมจ.โกลบอล เพาเวอร์ ซินเนอร์ยี	46,845,578.70	45,000,000.00	170,753,743.05	165,000,000.00
หุ้นกู้ บมจ.ซีเค เพาเวอร์	290,151,351.80	300,000,000.00	291,950,328.80	300,000,000.00
หุ้นกู้ บมจ.ศรีตรังแอโกรอินดัสทรี	764,805,025.50	750,000,000.00	756,985,780.55	750,000,000.00
หุ้นกู้ บมจ.บีซีพีจี	129,497,291.30	130,000,000.00	123,200,591.80	130,000,000.00
หุ้นกู้ บมจ.ไออาร์พีซี	182,033,145.00	180,000,000.00	186,522,337.80	180,000,000.00
หุ้นกู้ บมจ.บ้านปู เพาเวอร์	288,087,360.00	275,000,000.00	279,303,700.50	275,000,000.00
หุ้นกู้ บมจ.พีทีที โกลบอล เคมิคอล	279,513,404.10	270,000,000.00	268,890,586.20	270,000,000.00
หุ้นกู้ บมจ.แอดวานซ์ อินโฟร์ เซอร์วิส	122,625,246.00	120,000,000.00	0.00	0.00
หุ้นกู้ บมจ.ทรู คอร์ปอเรชั่น	303,000,396.00	300,000,000.00	0.00	0.00
หุ้นกู้ บมจ.ทีพีไอ โพลีน	99,905,329.00	100,000,000.00	0.00	0.00
หุ้นกู้ บมจ.ทีพีไอ โพลีน เพาเวอร์	90,338,713.20	90,000,000.00	0.00	0.00
รวม	15,853,589,349.50	15,576,697,965.86	13,651,649,275.25	13,578,334,456.37
บวก(หัก) ค่าเผื่อการปรับมูลค่าเงินลงทุน		276,891,383.64		73,314,818.88
รวมเงินลงทุนในตราสารหนี้		15,853,589,349.50		13,651,649,275.25

สหกรณ์ออมทรัพย์จุฬาลงกรณ์มหาวิทยาลัย จำกัด
 หมายเหตุประกอบงบการเงิน (ต่อ)
 สำหรับปี สิ้นสุดวันที่ 31 ธันวาคม 2567

4. เงินลงทุน-สุทธิ ประกอบด้วย (ต่อ)	ปี 2567		ปี 2566	
	บาท		บาท	
เงินลงทุนระยะยาว	มูลค่ายุติธรรม	ราคาทุน	มูลค่ายุติธรรม	ราคาทุน
เงินลงทุนที่ไม่อยู่ในความต้องการของตลาด - ตามแผนที่ในฟูกิจการ				
หุ้นสามัญ บมจ.การบินไทย		584,496,500.00		0.00
หุ้นกู้ บมจ.การบินไทย		1,801,399,722.59		2,387,163,054.92
รวม		<u>2,385,896,222.59</u>		<u>2,387,163,054.92</u>
<u>บวก(หัก) ค่าเผื่อการด้อยค่าหุ้นกู้</u>		<u>(357,855,000.00)</u>		<u>(357,855,000.00)</u>
รวมเงินลงทุนตามแผนที่ในฟูกิจการ		<u>2,028,041,222.59</u>		<u>2,029,308,054.92</u>
เงินลงทุนที่ไม่อยู่ในความต้องการของตลาด				
หุ้นสามัญธนาคารเพื่อการเกษตรและสหกรณ์การเกษตร		5,000,000.00		5,000,000.00
หุ้นชุมนุมสหกรณ์ออมทรัพย์แห่งประเทศไทย จำกัด		510,001,000.00		510,001,000.00
หุ้นสามัญบริษัท สหประกันชีวิต จำกัด (มหาชน)		10,000,010.00		10,000,010.00
หุ้นชุมนุมสหกรณ์กรุงเทพ จำกัด		6,000,000.00		1,000,000.00
รวมเงินลงทุนที่ไม่อยู่ในความต้องการของตลาด		<u>531,001,010.00</u>		<u>526,001,010.00</u>
รวมเงินลงทุนระยะยาว		<u>18,412,631,582.09</u>		<u>16,206,958,340.17</u>
รวมเงินลงทุนทั้งสิ้น		<u>25,926,148,829.99</u>		<u>25,005,280,111.22</u>

ข้อมูลเพิ่มเติม

- การลงทุนของสหกรณ์เป็นไปตามพระราชบัญญัติสหกรณ์ พ.ศ. 2542 มาตรา 62 และประกาศคณะกรรมการพัฒนาการสหกรณ์แห่งชาติ เรื่อง "ข้อกำหนดการฝากหรือการลงทุนอย่างอื่นของสหกรณ์ฯ พ.ศ. 2563 "

- ณ วันที่ 31 ธันวาคม 2567 สหกรณ์ฯ ได้นำเงินลงทุนบางรายการไปค้ำประกันสำหรับวงเงินตัวสัญญาใช้เงิน ปรากฏดังนี้

รายการ	วงเงินกู้ยืม (หน่วย : บาท)	มูลค่าหลักทรัพย์ ที่นำไปค้ำประกัน	หลักประกัน
บมจ.ธนาคารไทยพาณิชย์	1,990,000,000.00	2,050,000,000.00	หุ้นกู้ จำนวน 11 ฉบับ
บมจ.ธนาคารกรุงศรีอยุธยา	4,500,000,000.00	5,590,000,000.00	หุ้นกู้ จำนวน 31 ฉบับ
บมจ.ธนาคารกรุงไทย	3,600,000,000.00	4,895,000,000.00	หุ้นกู้ จำนวน 36 ฉบับ
บมจ.ธนาคารทหารไทยธนชาติ	1,700,000,000.00	1,165,000,000.00	หุ้นกู้ จำนวน 12 ฉบับ
รวม	11,790,000,000.00	13,700,000,000.00	

สหกรณ์ออมทรัพย์จุฬาลงกรณ์มหาวิทยาลัย จำกัด

หมายเหตุประกอบงบการเงิน (ต่อ)

สำหรับปี สิ้นสุดวันที่ 31 ธันวาคม 2567

4. เงินลงทุน-สุทธิ ประกอบด้วย (ต่อ)

ข้อมูลเพิ่มเติม

- บริษัท การบินไทย จำกัด (มหาชน) เข้าสู่กระบวนการฟื้นฟูกิจการตามคำสั่งศาลล้มละลายกลาง เมื่อวันที่ 14 กันยายน 2563 และเข้าสู่กระบวนการฟื้นฟูกิจการตามคำสั่งเห็นชอบด้วยแผน เมื่อวันที่ 15 มิถุนายน 2564 ซึ่งส่งผลอย่างสำคัญให้กำหนดระยะเวลาไถ่ถอนหุ้นกู้ตามที่ระบุไว้เดิมนั้น ได้เปลี่ยนแปลงไป โดยมีการขยายไปอีก 8 ปี นับแต่วันครบกำหนดไถ่ถอนเดิม แต่ไม่เกินวันที่ทำการสุดท้ายของปี 2579 ส่วนอัตราดอกเบี้ยมีการเปลี่ยนแปลงอัตราดอกเบี้ยจากที่ระบุเดิมเป็นดอกเบี้ยอัตราใหม่ ร้อยละ 1.50 ต่อปี โดยเริ่มคำนวณนับแต่วันถัดจากวันที่ศาลล้มละลายกลางมีคำสั่งเห็นชอบด้วยแผนเป็นต้นไป ดอกเบี้ยที่เกิดจากการคำนวณตามแผนดังกล่าว สหกรณ์จะรับรู้เป็นรายได้ตามเกณฑ์เงินสด โดยเริ่มรับเงินตั้งแต่วันที่ 2567 โดยสรุปตามตารางดังนี้

กลุ่มเจ้าหนี้	ปีที่ครบกำหนด ไถ่ถอนเดิม	ปีที่ครบกำหนด ไถ่ถอนใหม่	อัตราดอกเบี้ย ตั้งพัก(ร้อยละ)
18.	ปี 2563	ปี 2571	1.50
19.	ปี 2564	ปี 2572	1.50
20.	ปี 2565	ปี 2573	1.50
21.	ปี 2566	ปี 2574	1.50
22.	ปี 2567	ปี 2575	1.50
23.	ปี 2568	ปี 2576	1.50
24.	ปี 2569	ปี 2577	1.50
25.	ปี 2570	ปี 2578	1.50
26.	ปี 2571	ปี 2579	1.50
27.	ปี 2572	ปี 2579	1.50
28.	ปี 2573	ปี 2579	1.50
29.	ปี 2575	ปี 2579	1.50
30.	ปี 2576	ปี 2579	1.50
31.	ปี 2577	ปี 2579	1.50

- วันที่ 20 ตุลาคม 2565 ศาลล้มละลายกลางได้มีคำสั่งเห็นชอบการขอแก้ไขแผนฟื้นฟูกิจการ โดยสาระสำคัญของการแก้ไขในส่วนของผู้ถือหุ้นกลุ่มที่ 18-31 (เจ้าหนี้ผู้ถือหุ้นกู้) เป็นการปรับเปลี่ยนวิธีการชำระหนี้จากเดิมที่จะได้รับชำระด้วยเงินสดจนครบถ้วนในปีที่ 12 ถึง 15 ของแผน (แตกต่างกันไปในแต่ละกลุ่ม) เปลี่ยนเป็น ได้รับชำระหนี้ด้วยการแปลงหนี้เงินต้นตามแผนในอัตราร้อยละ 24.50 ของภาระหนี้เงินต้นคงค้างของเจ้าหนี้แต่ละรายตามคำสั่งถึงที่สุดให้ได้รับชำระ เป็นหุ้นสามัญเพิ่มทุนที่ราคา 2.5452 บาทต่อหุ้น โดยจะได้รับชำระภายในปี 2567 โดยภาระหนี้เงินต้นคงค้างส่วนที่เหลือจะได้รับชำระจากกระแสเงินสดตามระยะเวลาที่กำหนดไว้ในแผนที่ศาลเห็นชอบตามเดิม

สหกรณ์ออมทรัพย์จุฬาลงกรณ์มหาวิทยาลัย จำกัด

หมายเหตุประกอบงบการเงิน (ต่อ)

สำหรับปี สิ้นสุดวันที่ 31 ธันวาคม 2567

4. เงินลงทุน-สุทธิ ประกอบด้วย (ต่อ)

ข้อมูลเพิ่มเติม

- นอกจากนี้ ได้กำหนดให้เจ้าหน้าที่ได้รับดอกเบี้ยของภาระหนี้เงินต้นคงค้างส่วนที่ได้รับชำระหนี้จากการแปลงหนี้เดิมของเจ้าหน้าที่ตามแผนเป็นหุ้นสามัญเพิ่มทุนในระหว่างที่ยังไม่มีการแปลงหนี้เป็นทุน โดยเป็นไปตามอัตราเฉลี่ยของดอกเบี้ยใหม่ตามแผนฉบับที่ศาลเห็นชอบ และได้กำหนดเพิ่มอัตราดอกเบี้ยใหม่จากภาระหนี้เงินต้นคงค้างส่วนที่ได้รับชำระหนี้จากกระแสเงินสดใน 2 ปีสุดท้าย ก่อนครบกำหนดระยะเวลาไถ่ถอนตามแผน โดยเพิ่มขึ้นจากเดิมอีก ร้อยละ 0.25 ต่อปี

รายละเอียดข้อมูลเกี่ยวกับการแปลงหุ้นกู้เป็นหุ้นตามแผนฟื้นฟูกิจการของบริษัท การบินไทย จำกัด (มหาชน)

ชื่อหลักทรัพย์	หุ้นกู้ตามมูลค่า	แปลงเป็นหุ้นสามัญ		หุ้นกู้คงเหลือหลังการแปลง	ยอดดอกเบี้ยใหม่ตั้งพักหลังแปลง
		ภาคบังคับ	ภาคสมัครใจ		
1 THAI209A	120,000,000.00	29,400,000.00	0.00	90,600,000.00	4,581,369.86
2 THAI215A	10,700,000.00	2,621,500.00	0.00	8,078,500.00	408,505.53
3 THAI215B	60,000,000.00	14,700,000.00	0.00	45,300,000.00	2,290,684.98
4 THAI212A	10,000,000.00	2,450,000.00	0.00	7,550,000.00	381,780.92
5 THAI21DA	345,000,000.00	84,525,000.00	0.00	260,475,000.00	13,171,438.43
6 THAI222A	450,000,000.00	110,250,000.00	0.00	339,750,000.00	17,180,136.96
7 THAI220A	40,000,000.00	9,800,000.00	0.00	30,200,000.00	1,527,123.23
8 THAI224A	160,000,000.00	39,200,000.00	0.00	120,800,000.00	6,108,493.18
9 THAI229A	40,000,000.00	9,800,000.00	0.00	30,200,000.00	1,527,123.23
10 THAI238A	250,000,000.00	61,250,000.00	0.00	188,750,000.00	9,544,520.55
11 THAI243A	290,000,000.00	71,050,000.00	0.00	218,950,000.00	11,071,643.78
12 THAI242A	270,000,000.00	66,150,000.00	0.00	203,850,000.00	10,308,082.12
13 THAI24DA	50,000,000.00	12,250,000.00	0.00	37,750,000.00	1,908,904.16
14 THAI259A	50,000,000.00	12,250,000.00	0.00	37,750,000.00	1,908,904.16
15 THAI288A	240,000,000.00	58,800,000.00	0.00	181,200,000.00	9,162,739.63
16 ส่วนเกินมูลค่าหุ้น	0.00	0.00	0.00	196,222.59	0.00
รวมทั้งสิ้น	2,385,700,000.00	584,496,500.00	0.00	1,801,399,722.59	91,081,450.72
ได้รับหุ้นสามัญจากการแปลง (หุ้น)		229,646,584	-	-	-

สหกรณ์ออมทรัพย์จุฬาลงกรณ์มหาวิทยาลัย จำกัด

หมายเหตุประกอบงบการเงิน (ต่อ)
สำหรับปี สิ้นสุดวันที่ 31 ธันวาคม 2567

5. เงินให้กู้ยืม-สุทธิ ประกอบด้วย

	ปี 2567		ปี 2566	
	บาท		บาท	
	ระยะสั้น	ระยะยาว	ระยะสั้น	ระยะยาว
เงินให้กู้ยืม-ปกติ				
ลูกหนี้เงินกู้-สหกรณ์อื่น	3,207,966,374.15	2,522,528,845.07	732,069,000.00	2,672,256,940.49
ลูกหนี้เงินกู้-ฉุกเฉิน	39,607,503.42	0.00	33,838,900.00	0.00
ลูกหนี้เงินกู้-สามัญ	278,848,068.32	1,805,341,352.07	259,568,202.37	1,577,318,377.17
ลูกหนี้เงินกู้-พิเศษ	277,265,412.44	2,986,595,936.51	299,067,599.17	3,196,984,060.80
ลูกหนี้เงินกู้-ขาดสมาชิกภาพ	2,681,952.07	18,349,159.08	2,428,381.67	18,086,210.65
รวมเงินให้กู้ยืม-ปกติ	3,806,369,310.40	7,332,815,292.73	1,326,972,083.21	7,464,645,589.11
เงินให้กู้ยืม-ไม่ก่อให้เกิดรายได้				
ลูกหนี้เงินกู้-สามัญ	164,300.00	0.00	611,300.00	0.00
ลูกหนี้เงินกู้-พิเศษ	1,326,961.92	0.00	1,783,782.39	0.00
ลูกหนี้เงินกู้-ขาดสมาชิกภาพ	13,605,591.06	0.00	39,258,914.94	0.00
ลูกหนี้เงินกู้-ระหว่างดำเนินคดี	0.00	0.00	10,629,738.12	0.00
ลูกหนี้เงินกู้-ตามคำพิพากษา	76,801,037.92	0.00	43,424,953.39	0.00
รวมเงินให้กู้ยืม-ไม่ก่อให้เกิดรายได้	91,897,890.90	0.00	95,708,688.84	0.00
รวมเงินให้กู้ยืม	3,898,267,201.30	7,332,815,292.73	1,422,680,772.05	7,464,645,589.11
หัก ค่าเผื่อหนี้สงสัยจะสูญ				
ลูกหนี้เงินกู้-สามัญ	164,300.00	0.00	148,796.00	0.00
ลูกหนี้เงินกู้-พิเศษ	42,259.44	0.00	614,702.48	0.00
ลูกหนี้เงินกู้-ขาดสมาชิกภาพ	8,414,758.70	0.00	17,397,674.71	0.00
ลูกหนี้เงินกู้-ระหว่างดำเนินคดี	0.00	0.00	6,641,786.76	0.00
ลูกหนี้เงินกู้-ตามคำพิพากษา	41,714,277.18	0.00	22,263,971.28	0.00
รวมค่าเผื่อหนี้สงสัยจะสูญ	50,335,595.32	0.00	47,066,931.23	0.00
เงินให้กู้ยืม - สุทธิ	3,847,931,605.98	7,332,815,292.73	1,375,613,840.82	7,464,645,589.11

สหกรณ์ออมทรัพย์จุฬาลงกรณ์มหาวิทยาลัย จำกัด

หมายเหตุประกอบงบการเงิน (ต่อ)

สำหรับปี สิ้นสุดวันที่ 31 ธันวาคม 2567

6. ดอกเบี้ยเงินให้กู้ยืมรับ ประกอบด้วย	ปี 2567	ปี 2566
	บาท	บาท
ดอกเบี้ยเงินให้กู้ยืมรับ-ลูกหนี้เงินกู้	45,643.67	35,494.68
ดอกเบี้ยเงินให้กู้ยืมรับ-สหกรณ์อื่น	2,763,732.64	1,376,202.89
รวมดอกเบี้ยเงินให้กู้ยืมรับ	2,809,376.31	1,411,697.57

7. ทรัพย์สินรอการจำหน่าย ประกอบด้วย	ปี 2567	ปี 2566
	บาท	บาท
ที่ดินและสิ่งปลูกสร้างแทนการชำระหนี้	221,037,712.88	222,479,725.86
ที่ดินจากการขายทอดตลาดทรัพย์สินลูกหนี้	7,460,000.00	7,460,000.00
รวมทรัพย์สินรอการจำหน่าย	228,497,712.88	229,939,725.86

ทรัพย์สินรอการจำหน่าย ณ วันที่ 31 ธันวาคม 2566 มีรายละเอียดดังนี้

1. ที่ดินและสิ่งปลูกสร้างแทนการชำระหนี้

- สหกรณ์ฯ ได้รับโอนทรัพย์สินจากลูกหนี้ตามคำพิพากษา-สหกรณ์เครดิตยูเนี่ยนมงคลเศรษฐี จำกัด (เป็นลูกหนี้บัญชีเงินฝาก) เป็นห้องชุดจำนวน 127 ห้อง มีราคาประเมินจากราชการจำนวน 236,879,810.00 บาท สหกรณ์ฯ รับรู้บัญชีที่ดินแทนการชำระหนี้ในราคา 233,000,000 บาท เป็นการรับชำระหนี้ตามคำพิพากษา จำนวน 215,788,513.60 บาท ดอกเบี้ยรับ จำนวน 9,211,486.00 บาท และจ่ายค่าธรรมเนียมต่างๆ (สหกรณ์ฯ ครอบงำให้แก่สหกรณ์เครดิตยูเนี่ยนมงคลเศรษฐี จำกัด) จำนวน 8,000,000.00 บาท ซึ่งมีการโอนกรรมสิทธิ์ วันที่ 14 ธันวาคม 2563 เป็นไปตามมติที่ประชุมคณะกรรมการดำเนินการครั้งที่ 1293/2563 เมื่อวันที่ 7 ธันวาคม 2563
- ตั้งแต่ได้รับโอนทรัพย์สินจนถึงปัจจุบัน สหกรณ์เครดิตยูเนี่ยนมงคลเศรษฐี จำกัด ได้ซื้อคืนห้องชุดดังกล่าวข้างต้น จำนวน 8 ห้อง มีราคาประเมินราชการ รวมจำนวน 12,161,480.00 บาท อัตราส่วนการซื้อคืนต่อห้องร้อยละ 98.3621 โดยเป็นจำนวนเงินซื้อคืนทั้งสิ้น จำนวน 11,962,287.12 บาท พร้อมด้วยดอกเบี้ยนับแต่วันถัดจากวัน โอนทรัพย์สินชำระหนี้

2. ที่ดินจากการขายทอดตลาดทรัพย์สินลูกหนี้

- ในปี 2564 สหกรณ์ฯ ได้ซื้อทรัพย์สินจากการขายทอดตลาดจากกรมบังคับคดี ซึ่งเป็นกรรมสิทธิ์ของสหกรณ์พัฒนาทรัพยากรมนุษย์อุบลราชธานี จำกัด เป็นลูกหนี้ตามคำพิพากษาของสหกรณ์ฯ โดยเป็นที่ดินว่างเปล่า 1 แปลง โฉนดเลขที่ 18919 เลขที่ดิน 326 หน้าสำรวจ 2540 ตำบลบึงมะแลง อำเภอสว่างวีระวงศ์ จังหวัดอุบลราชธานี เนื้อที่ 37 ไร่ 3 งาน 47 ตรว. ในราคา 3,030,000.00 บาท
- ในปี 2565 สหกรณ์ฯ ได้ซื้อทรัพย์สินจากการขายทอดตลาดจากกรมบังคับคดี ซึ่งเป็นกรรมสิทธิ์ของสหกรณ์การเกษตรหนองจอก จำกัด เป็นลูกหนี้ตามคำพิพากษาของสหกรณ์ฯ โดยเป็นที่ดินว่างเปล่า 1 แปลง ไม่มีสิ่งปลูกสร้าง เป็นที่สวนนอกเขตเทศบาล ตามโฉนดเลขที่ 4030 เลขที่ดิน 86 หน้าสำรวจ 451 ตำบลนันทบุรี อำเภอกบินทร์บุรี จังหวัดปราจีนบุรี เนื้อที่ 36 ไร่ 3 งาน 42 ตรว. ในราคา 4,430,000.00 บาท

สหกรณ์ออมทรัพย์จุฬาลงกรณ์มหาวิทยาลัย จำกัด

หมายเหตุประกอบงบการเงิน (ต่อ)

สำหรับปี สิ้นสุดวันที่ 31 ธันวาคม 2567

8. <u>สินทรัพย์หมุนเวียนอื่น</u> ประกอบด้วย	<u>ปี 2567</u>	<u>ปี 2566</u>
	<u>บาท</u>	<u>บาท</u>
วัสดุสำนักงาน	583,387.28	552,731.39
วัสดุคอมพิวเตอร์	211,840.74	296,856.52
ผลตอบแทนจากเงินลงทุนค้างรับ	158,805,019.15	169,960,244.66
ดอกเบี้ยเงินฝากธนาคารค้างรับ	8,458.00	2,589.42
เงินทดรองจ่ายค่านินคิตี	1,268,581.00	163,375.00
ค่าเบี้ยประกันภัยสุขภาพกลุ่มเจ้าหน้าที่จ่ายล่วงหน้า	454,505.64	414,298.36
เงินรอเรียกเก็บ	0.55	150,000.00
เงินทดรองจ่าย	0.00	330,000.00
รวมสินทรัพย์หมุนเวียนอื่น	161,331,792.36	171,870,095.35
9. <u>ที่ดิน อาคาร และอุปกรณ์ - สุทธิ</u> ประกอบด้วย	<u>ปี 2567</u>	<u>ปี 2566</u>
<u>ส่วนที่ไม่แสดงค่าเสื่อมราคาสะสม</u>	<u>บาท</u>	<u>บาท</u>
เครื่องใช้สำนักงาน	1,127.00	1,551.00
เครื่องคอมพิวเตอร์	453.00	453.00
ยานพาหนะ	4.00	4.00
เครื่องใช้สำนักงาน(รับบริจาค)	17.00	17.00
รวม	1,601.00	2,025.00
<u>ส่วนที่แสดงค่าเสื่อมราคาสะสม</u>		
เครื่องใช้สำนักงาน	6,316,702.03	5,594,088.03
เครื่องคอมพิวเตอร์	6,590,612.58	6,590,612.58
ยานพาหนะ	3,759,000.00	1,899,000.00
รวม	16,666,314.61	14,083,700.61
<u>หัก ค่าเสื่อมราคาสะสม</u>		
เครื่องใช้สำนักงาน	4,430,057.35	3,425,744.98
เครื่องคอมพิวเตอร์	4,978,118.85	3,783,933.17
ยานพาหนะ	2,089,585.30	1,540,010.96
รวม	11,497,761.50	8,749,689.11
ที่ดิน อาคารและอุปกรณ์ - สุทธิ	5,170,154.11	5,336,036.50

สหกรณ์ออมทรัพย์จุฬาลงกรณ์มหาวิทยาลัย จำกัด
 หมายเหตุประกอบงบการเงิน (ต่อ)
 สำหรับปี สิ้นสุดวันที่ 31 ธันวาคม 2567

10. สินทรัพย์ไม่หมุนเวียนอื่น ประกอบด้วย	ปี 2567	ปี 2566
	บาท	บาท
เงินจ่ายมัดจำ	50,107.50	15,600.00
เงินประกันอื่น	5,350.00	5,350.00
รวมสินทรัพย์ไม่หมุนเวียนอื่น	<u>55,457.50</u>	<u>20,950.00</u>
11. เงินเบิกเกินบัญชีธนาคารและเงินกู้ยืมระยะสั้น ประกอบด้วย	ปี 2567	ปี 2566
	บาท	บาท
ตั๋วสัญญาใช้เงิน (สถาบันการเงิน)	5,350,000,000.00	2,710,000,000.00
รวมเงินเบิกเกินบัญชีธนาคารและเงินกู้ยืมระยะสั้น	<u>5,350,000,000.00</u>	<u>2,710,000,000.00</u>

รายละเอียดตั๋วสัญญาใช้เงิน ณ วันที่ 31 ธันวาคม 2567 และ 2566 ปรากฏดังนี้

รายการ	วงเงินกู้ยืม (หน่วย : ล้านบาท)		อัตราดอกเบี้ย (ร้อยละ)		เงินกู้คงเหลือ (หน่วย : ล้านบาท)		หลักประกัน
	ปี 2567	ปี 2566	ปี 2567	ปี 2566	ปี 2567	ปี 2566	
เงินเบิกเกินบัญชีธนาคาร							
บมจ.ธนาคารกรุงเทพ	5.00	5.00	MOR		0.00	0.00	คณะกรรมการดำเนินการ
บมจ.ธนาคารไทยพาณิชย์	10.00	10.00	MOR		0.00	0.00	เงินลงทุนในหลักทรัพย์
บมจ.ธนาคารกรุงศรีอยุธยา	10.00	10.00	MOR		0.00	0.00	คณะกรรมการดำเนินการ
ตั๋วสัญญาใช้เงิน							
บมจ.ธนาคารกรุงไทย	3,600	3,600	2.70-2.85	2.85	1,680	1,050	เงินลงทุนในหลักทรัพย์
บมจ.ธนาคารไทยพาณิชย์	1,990	1,990	2.85-3.20	2.00	-	-	เงินลงทุนในหลักทรัพย์
บมจ.ธนาคารกรุงศรีอยุธยา	4,500	4,500	2.70-2.85	2.85	3,090	1,660	เงินลงทุนในหลักทรัพย์
บมจ.ธนาคารทหารไทยชนชาติ	1,700	1,990	2.70-2.85	2.85	580	0.00	เงินลงทุนในหลักทรัพย์

สหกรณ์ออมทรัพย์จุฬาลงกรณ์มหาวิทยาลัย จำกัด
 หมายเหตุประกอบงบการเงิน (ต่อ)
 สำหรับปี สิ้นสุดวันที่ 31 ธันวาคม 2567

	<u>ปี 2567</u>	<u>ปี 2566</u>
	<u>บาท</u>	<u>บาท</u>
12. เงินรับฝาก ประกอบด้วย		
เงินรับฝาก		
เงินรับฝากออมทรัพย์	4,928,194,002.85	5,271,185,286.22
เงินรับฝากประจำ	9,354,298,956.71	9,637,535,478.25
รวมเงินรับฝาก	<u>14,282,492,959.56</u>	<u>14,908,720,764.47</u>
13. หนี้สินหมุนเวียนอื่น ประกอบด้วย		
	<u>ปี 2567</u>	<u>ปี 2566</u>
	<u>บาท</u>	<u>บาท</u>
ภาษีเงินได้หัก ณ ที่จ่าย	4,483,579.18	4,276,257.74
ดอกเบี้ยเงินรับฝากค้างจ่าย	112,504,651.36	96,450,753.72
ดอกเบี้ยตั๋วสัญญาใช้เงินค้างจ่าย	1,992,082.18	976,027.41
ค่าตอบแทนผู้ตรวจสอบกิจการค้างจ่าย	32,100.00	350,000.00
ค่าตอบแทนผู้สอบบัญชีค้างจ่าย	400,000.00	400,000.00
ค่าใช้จ่ายอื่นค้างจ่าย	191,392.89	530,171.05
เงินประกันสังคมรอนำส่ง	73,500.00	75,000.00
เงินรอการตรวจสอบ	4,421,602.12	2,559,034.28
เงินสดเกินบัญชี	191,360.52	190,560.52
เงินรอจ่ายคืนอื่น	4,016,594.79	2,715,493.70
เงินรับฝากตลาดเคลื่อน	151,700.00	11,500.00
เจ้าหนี้ค่าสินทรัพย์	0.00	210,051.70
รวมหนี้สินหมุนเวียนอื่น	<u>128,458,563.04</u>	<u>108,744,850.12</u>
14. หนี้สินไม่หมุนเวียนอื่น ประกอบด้วย		
	<u>ปี 2567</u>	<u>ปี 2566</u>
	<u>บาท</u>	<u>บาท</u>
เงินประกันสัญญา	305,211.12	277,511.37
สำรองบำเหน็จและชดเชยเจ้าหน้าที่	24,482,434.16	28,501,029.16
รวมหนี้สินไม่หมุนเวียนอื่น	<u>24,787,645.28</u>	<u>28,778,540.53</u>

สหกรณ์ออมทรัพย์จุฬาลงกรณ์มหาวิทยาลัย จำกัด

หมายเหตุประกอบงบการเงิน (ต่อ)

สำหรับปี สิ้นสุดวันที่ 31 ธันวาคม 2567

15. <u>ทุนสะสมตามข้อบังคับ ระเบียบและอื่น ๆ</u> ประกอบด้วย	ปี 2567	ปี 2566
	บาท	บาท
ทุนสาธารณประโยชน์	114,995,822.72	115,926,722.72
ทุนรักษาระดับอัตราเงินปันผล	3,049,077.98	2,979,754.88
ทุนอุดหนุนการศึกษาของบุตรสมาชิก	1,816,791.40	181,191.40
ทุนสวัสดิการช่วยเหลือเจ้าหน้าที่ประสภภัย	1,200,000.00	1,200,000.00
รวมทุนสะสมตามข้อบังคับ ระเบียบและอื่น ๆ	121,061,692.10	120,287,669.00

16. <u>กำไร(ขาดทุน)จากเงินลงทุนที่ยังไม่เกิดขึ้น</u> ประกอบด้วย	ปี 2567	ปี 2566
	บาท	บาท
ยอดยกมาต้นงวด	(596,237,863.89)	761,993,897.40
การเปลี่ยนแปลงในระหว่างงวด	(342,034,476.61)	(1,358,231,761.29)
ยอดคงเหลือปลายงวด	(938,272,340.50)	(596,237,863.89)

17. การดำรงสินทรัพย์สภาพคล่องของสหกรณ์

สหกรณ์ดำรงสินทรัพย์สภาพคล่องตามหลักเกณฑ์และวิธีการที่กำหนดโดยกฎกระทรวง ซึ่งกำหนดให้สหกรณ์ดำรงสินทรัพย์สภาพคล่อง ตามหลักเกณฑ์และวิธีการที่กำหนดโดยกฎกระทรวง ไม่น้อยกว่าร้อยละหนึ่งของยอดเงินรับฝากทั้งหมด

18. <u>การฝากเงินหรือการลงทุนตามกฎกระทรวง</u> ประกอบด้วย	ปี 2567	ปี 2566
	บาท	บาท
ตราสารหนี้ที่ธนาคารพาณิชย์ หรือสถาบันการเงินอื่น เป็นผู้ออก	600,376,526.92	600,710,100.52
ตราสารหนี้ที่บริษัทจำกัดเป็นผู้ออก	17,238,311,243.57	16,311,021,374.59
ตราสารทุน	584,496,500.00	0.00
กองทุนรวมที่รัฐวิสาหกิจจัดตั้งขึ้น	47,170,240.00	50,719,840.00
รวมการฝากเงินหรือการลงทุน ตามกฎกระทรวงกำหนด	18,470,354,510.49	16,962,451,315.11
หัก ทุนเรือนหุ้นร่วมกับทุนสำรอง	18,044,073,684.65	17,972,931,775.19
การฝากเงินหรือการลงทุน สูงกว่า(ต่ำกว่า) กฎกระทรวงกำหนด	426,280,825.84	(1,010,480,460.08)

19. เรื่องอื่นๆ

ระหว่างปี 2565 สหกรณ์ได้รับหนังสือจากหน่วยงานกำกับดูแลสหกรณ์ออมทรัพย์จุฬาลงกรณ์มหาวิทยาลัย จำกัด รวมถึงเรื่องสืบเนื่องที่มีอยู่จนถึงปัจจุบัน ที่สำคัญๆ ดังนี้

19.1 คำสั่งนายทะเบียนสหกรณ์ที่ (สสพ.1) 26/2565 ลงวันที่ 28 กันยายน 2565 เรื่อง ให้คณะกรรมการดำเนินการสหกรณ์ออมทรัพย์จุฬาลงกรณ์มหาวิทยาลัย จำกัด แก้ไขข้อบกพร่อง กรณีกรรมการดำเนินการของสหกรณ์มีลักษณะต้องห้ามตามนัยกฎกระทรวงการดำเนินงานและการกำกับดูแลสหกรณ์ออมทรัพย์และสหกรณ์เครดิตยูเนียน พ.ศ.2564 ข้อ 9(7) ตามวิธีการและระยะเวลาที่กำหนด ดังนี้

สหกรณ์ออมทรัพย์จุฬาลงกรณ์มหาวิทยาลัย จำกัด
หมายเหตุประกอบงบการเงิน (ต่อ)
สำหรับปี ลสิ้นสุดวันที่ 31 ธันวาคม 2567

19. เรื่องอื่นๆ (ต่อ)

1) ให้เรียกประชุมคณะกรรมการดำเนินการสหกรณ์ เพื่อรับทราบและปฏิบัติตามคำสั่งนี้ และแจ้งเป็นหนังสือให้กรรมการดำเนินการสหกรณ์ที่มีลักษณะต้องห้ามตามกฎหมายฯ ข้อ 9 (7) จำนวน 5 ราย หยุดปฏิบัติหน้าที่และพ้นจากตำแหน่งทันที ภายใน 7 วัน นับแต่วันที่ได้รับแจ้งคำสั่ง

2) ให้รายงานผลการดำเนินการแก้ไขข้อบกพร่องตาม ข้อ 1) ต่อนายทะเบียนสหกรณ์ ภายใน 7 วัน นับแต่วันที่ครบกำหนดระยะเวลาตามข้อ 1)

เมื่อวันที่ 3 ตุลาคม 2565 ที่ประชุมคณะกรรมการ ครั้งที่ 1353 (13/2565) มีมติอนุมัติให้ทำหนังสือแจ้งกรรมการ 5 ท่าน หยุดปฏิบัติหน้าที่ตามคำสั่งนายทะเบียนสหกรณ์ และให้เลือกตั้งคณะกรรมการดำเนินการขึ้นปฏิบัติหน้าที่แทนกรรมการ 5 ท่านชั่วคราว และเมื่อวันที่ 12 ตุลาคม 2565 สหกรณ์ฯ ได้อุทธรณ์คำสั่งนายทะเบียนสหกรณ์ต่อผู้อำนวยการสำนักงานส่งเสริมสหกรณ์ กรุงเทพมหานคร พื้นที่ 1 ร้องนายทะเบียนสหกรณ์ปฏิบัติการแทนนายทะเบียนสหกรณ์ และต่อคณะกรรมการพิจารณาอุทธรณ์กรมส่งเสริมสหกรณ์ ซึ่งเมื่อวันที่ 15 พฤศจิกายน 2565 สหกรณ์ฯ ได้รับหนังสือ สสพ.1 ที่ กษ1109/3393 ลงวันที่ 11 พฤศจิกายน 2565 แจ้งผลการพิจารณาอุทธรณ์คำสั่งนายทะเบียนสหกรณ์ โดยนายทะเบียนสหกรณ์เห็นว่าคำสั่งดังกล่าวเป็นคำสั่งที่ชอบด้วยกฎหมาย ไม่มีเหตุให้เพิกถอนคำสั่งทางปกครอง และไม่มีเหตุในการทูลเกล้าฯ ขัดคำสั่งทางปกครอง

ปัจจุบันอยู่ระหว่างดำเนินคดีทางปกครอง ซึ่ง สอ.จพ. ยื่นฟ้อง นายทะเบียนสหกรณ์ ที่ 1 กับพวกรวม 4 คน ต่อศาลปกครองกลาง วันที่ 9 กุมภาพันธ์ 2566 เป็นคดีหมายเลขคำที่ 248-249/2566 ซึ่งในปี 2567 เมื่อวันที่ 17 มกราคม 2567 ศาลปกครองกลาง ได้มีหมายแจ้งให้ สอ.จพ. ถัดค้านคำให้การของผู้ถูกฟ้องคดี โดย สอ.จพ. อยู่ระหว่างยื่นคำคัดค้าน (ตามกำหนดภายใน 30 วัน นับแต่วันที่ได้รับคำสั่ง) ต่อมา ผู้ถูกฟ้องคดีได้ยื่นคำให้การเพิ่มเติม ซึ่งเมื่อวันที่ 28 มิถุนายน 2567 ทางสหกรณ์ได้รับหนังสือสำเนาคำให้การเพิ่มเติม และต่อมา เมื่อวันที่ 31 กรกฎาคม 2567 ทนายความได้ยื่นคัดค้านคำให้การเพิ่มเติมเรียบร้อยแล้ว

19.2 คำสั่งร้องนายทะเบียนสหกรณ์ที่ (สสพ.1) 3/2565 ลงวันที่ 19 ตุลาคม 2565 เรื่อง เพิกถอนมติที่ประชุมคณะกรรมการดำเนินการสหกรณ์ออมทรัพย์จุฬาลงกรณ์มหาวิทยาลัย จำกัด ตามที่มีคำสั่งยับยั้งการดำเนินการตามมติที่ประชุมคณะกรรมการตามข้อ 18.3 นั้น โดยให้ผู้มีส่วนได้เสียสิทธิยื่นอุทธรณ์คำสั่งดังกล่าว ต่อคณะกรรมการพิจารณาอุทธรณ์ ภายใน 30 วันนับแต่ได้รับคำสั่งนี้

คณะกรรมการดำเนินการ ในการประชุมครั้งที่ 1358(18/2565) เมื่อวันที่ 15 พฤศจิกายน 2565 ได้มีมติขออุทธรณ์คำสั่งร้องนายทะเบียนและขอขยายระยะเวลาการอุทธรณ์ออกไปอีก 30 วัน และในวันที่ 23 ธันวาคม 2565 สหกรณ์ได้ยื่นหนังสืออุทธรณ์ต่อคณะกรรมการพิจารณาอุทธรณ์ ตามหนังสือที่ สอ.จพ. 1534/2565 ลงวันที่ 23 ธันวาคม 2565

เมื่อวันที่ 4 มกราคม 2566 สหกรณ์ได้รับหนังสือที่ กษ 1115/302 ลงวันที่ 28 ธันวาคม 2565 จากคณะกรรมการพิจารณาอุทธรณ์แจ้งผลการพิจารณาอุทธรณ์ โดยมีมติไม่อนุญาตให้ขยายระยะเวลาขึ้นอุทธรณ์ต่อคณะกรรมการพิจารณาอุทธรณ์ และให้ผู้มีส่วนได้เสียสามารถโต้แย้งคำสั่งนี้ได้ โดยการฟ้องคดีต่อศาลปกครอง ภายใน 90 วันนับแต่วันที่ได้รับแจ้งคำสั่งนี้ ซึ่งคณะกรรมการดำเนินการได้มีมติอนุมัติให้ดำเนินการฟ้องต่อศาลปกครอง (สหกรณ์กำลังอยู่ระหว่างดำเนินการฟ้องซึ่งมีระยะเวลาตามกำหนดไม่เกินประมาณ วันที่ 27 มีนาคม 2566)

สหกรณ์ออมทรัพย์จุฬาลงกรณ์มหาวิทยาลัย จำกัด
หมายเหตุประกอบงบการเงิน (ต่อ)
สำหรับปี สิ้นสุดวันที่ 31 ธันวาคม 2567

19. เรื่องอื่นๆ (ต่อ)

19.3 คำสั่งนายทะเบียนที่ 20/2560 เรื่อง ให้คณะกรรมการดำเนินการสหกรณ์ออมทรัพย์จุฬาลงกรณ์มหาวิทยาลัย จำกัด แก้ไขข้อบกพร่อง กรณี ผากเงินสหกรณ์เคหสถานนพเก้ารวมใจ จำกัด (ยอดเงินฝาก 915 ล้านบาท)

สหกรณ์ยื่นฟ้องคณะกรรมการสหกรณ์ชุดที่มีมติอนุมัติฝากเงินสหกรณ์เคหสถานนพเก้ารวมใจ รวม 21 คน ศาลชั้นต้นพิพากษาให้จำเลยที่ 1 ถึงที่ 5 และจำเลยที่ 7 ถึงที่ 15 รับผิดชอบชำระเงินแก่โจทก์คนละ 1,000,000 บาท พร้อมดอกเบี้ยอัตราร้อยละ 7.5 ต่อปี ของต้นเงินที่จำเลยแต่ละคนต้องรับผิดชอบนับแต่วันฟ้องเป็นต้นไปจนกว่าจะชำระเสร็จ และให้จำเลยที่ 3 ที่ 4 ที่ 7 และจำเลยที่ 10 ถึงที่ 21 รับผิดชอบชำระเงินแก่โจทก์คนละ 5,000,000 บาท พร้อมดอกเบี้ยอัตราร้อยละ 7.5 ต่อปี ของต้นเงินที่จำเลยแต่ละคนต้องรับผิดชอบนับแต่วันฟ้อง เป็นต้นไป จนกว่าจะชำระเสร็จแก่โจทก์ คดีอยู่ในชั้นอุทธรณ์ ศาลนัดฟังคำพิพากษาและ/หรือคำสั่งศาลอุทธรณ์และคำสั่งศาลแพ่งกรุงเทพใต้ ในวันที่ 18 เมษายน 2566

ศาลนัดฟังคำพิพากษาและหรือคำสั่งศาลอุทธรณ์และคำสั่งศาลแพ่งกรุงเทพใต้ ในวันที่ 18 เมษายน 2566 ซึ่งศาลได้เลื่อนฟังคำพิพากษาไปเป็นวันที่ 22 สิงหาคม 2566 โดยในวันดังกล่าว ศาลแพ่งกรุงเทพใต้ได้อ่านคำพิพากษาศาลอุทธรณ์แล้ว ความว่า "ศาลอุทธรณ์พิพากษาให้ยกคำพิพากษาของศาลชั้นต้น ยกอุทธรณ์ของกลุ่มความทุกฝ่ายให้ศาลชั้นต้นเรียกเจ้าพนักงานพิทักษ์เข้ามาดำเนินกระบวนการพิจารณาแทนจำเลยที่ 11 แล้วพิจารณาและพิพากษาใหม่ตามรูปคดี" ซึ่งศาลจะมีคำสั่งพร้อม เพื่อกำหนดแนวทางการดำเนินกระบวนการพิจารณา ในวันที่ 2 ตุลาคม 2566 เวลา 13.30 น. เมื่อถึงวันดังกล่าว กลุ่มความทุกฝ่าย รวมทั้งเจ้าพนักงานพิทักษ์ทรัพย์ของจำเลยที่ 11 ร่วมกันแถลงต่อศาล และศาลมีคำสั่งให้ เลื่อน ไปนัดพร้อม เพื่อกำหนดแนวทางการดำเนินกระบวนการพิจารณา ในวันที่ 22 มกราคม 2567

เมื่อวันที่ 17 เมษายน 2567 ศาลชั้นต้นพิจารณาคำพิพากษาศาลอุทธรณ์แล้ว เห็นว่า ศาลอุทธรณ์มีคำสั่งให้เจ้าพนักงานพิทักษ์ทรัพย์เข้ามาในคดีแทนจำเลยที่ 11 แล้ว และพิพากษาใหม่ตามรูปคดีโดยมิได้มีคำสั่งให้ศาลชั้นต้นดำเนินการในส่วนจำเลยอื่น จึงให้งดสืบพยาน ต่อมาเมื่อวันที่ 8 สิงหาคม 2567 ศาลได้มีคำพิพากษาโดยพิพากษาให้จำเลยชำระหนี้ตามคำพิพากษาเดิมทุกประการ ภายหลังจากได้มีคำพิพากษาแล้ว สหกรณ์จึงมีมติครั้งที่ 1415(13/2567) เมื่อวันที่ 21 สิงหาคม 2567 ให้บังคับคดีอาชญากรรมเรียกเรื่องที่มีอยู่กับสหกรณ์

19.4 คำสั่งนายทะเบียนที่ 106/2562 เรื่อง ให้คณะกรรมการดำเนินการสหกรณ์ออมทรัพย์จุฬาลงกรณ์มหาวิทยาลัย จำกัด แก้ไขข้อบกพร่อง กรณี ผากเงินสหกรณ์เครดิตยูเนียนมงคลเศรษฐี จำกัด (ยอดเงินฝาก 200 ล้านบาท)

ศาลชั้นต้นพิพากษาให้จำเลย (สค.มศ.) ชำระเงินจำนวน 215,788,513.60 บาท พร้อมดอกเบี้ยในอัตราร้อยละ 7.5 ต่อปี ของต้นเงิน 200 ล้านบาท นับตั้งแต่วันฟ้อง สหกรณ์รับโอนทรัพย์สินที่ห้องชุดในโครงการอาคารชุดมงคลเศรษฐีอาเขต แทนการชำระด้วยเงินสด (ชำระหนี้ครบ) และรายงานการแก้ไขข้อบกพร่องต่อนายทะเบียนสหกรณ์เพื่อทราบแล้ว

19.5 คำสั่งนายทะเบียนที่ 5/2563 เรื่อง ให้คณะกรรมการดำเนินการสหกรณ์ออมทรัพย์จุฬาลงกรณ์มหาวิทยาลัย จำกัด แก้ไขข้อบกพร่อง กรณี ผากเงิน/ให้เงินกู้ สหกรณ์การเกษตรหนองจอก จำกัด

สหกรณ์ยื่นฟ้องคณะกรรมการสหกรณ์ชุดที่มีมติอนุมัติฝากเงินสหกรณ์การเกษตรหนองจอก จำกัด รวม 21 คน ศาลพิพากษายกฟ้องเนื่องจากโจทก์นำคดีมาฟ้องเกิน 10 ปี นับแต่วันทำละเมิด (วันที่มีมติอนุมัติฝากเงิน) สหกรณ์อยู่ระหว่างบังคับคดีลูกหนี้ สหกรณ์การเกษตรหนองจอก จำกัด โดยได้ยึดที่ดิน ที่จังหวัดปราจีนบุรีออกขายทอดตลาดทรัพย์ และขายได้เมื่อ 10 เมษายน 2564 และในวันที่ 17 พฤศจิกายน 2566 สอ.จพ. ได้รับเงินจากการขายทรัพย์แล้ว และสหกรณ์อยู่ระหว่างตั้งเรื่องบังคับคดียึดทรัพย์จำนองที่เหลืออีก 3 แปลง ในระหว่างที่ยังไม่สามารถตั้งเรื่องยึดทรัพย์จำนอง เนื่องจากในคดีเงินฝากคดีหมายเลขแดงที่ 859/2557 ใกล้เคียง

สหกรณ์ออมทรัพย์จุฬาลงกรณ์มหาวิทยาลัย จำกัด

หมายเหตุประกอบงบการเงิน (ต่อ)

สำหรับปี สิ้นสุดวันที่ 31 ธันวาคม 2567

19. เรื่องอื่นๆ (ต่อ)

กำหนดอายุความในการบังคับคดี 10 ปี ดังนั้นเพื่อประโยชน์ของสหกรณ์ในการติดตามหนี้ ที่ประชุมคณะกรรมการดำเนินการครั้งที่ 1402(32/2566) เมื่อวันที่ 12 กุมภาพันธ์ 2567 ได้มีมติอนุมัติให้ใช้มูลหนี้เงินฝากในคดีหมายเลขแดงที่ 859/2557 ฟ้องลูกหนี้สหกรณ์การเกษตรหนองจอก จำกัด เป็นคดีล้มละลาย เมื่อวันที่ 30 พฤษภาคม 2567 ต่อศาลล้มละลายกลาง เป็นคดีหมายเลขดำที่ ล.2815/2567 ต่อมา เมื่อวันที่ 23 กรกฎาคม 2567 ศาลล้มละลายกลางได้มีคำสั่งพิทักษ์ทรัพย์เด็ดขาดเป็นคดีหมายเลขแดงที่ ล.3978/2567 ดังนั้นเมื่อศาลมีคำสั่งพิทักษ์ทรัพย์เด็ดขาดแล้ว ทรัพย์จำนวน 3 แปลง จึงยังไม่สามารถตั้งเรื่องบังคับคดียึดทรัพย์ได้ เนื่องจากจะต้องเข้าสู่กระบวนการล้มละลาย ทั้งนี้ในวันที่ 30 ตุลาคม 2567 ซึ่งเป็นวันตรวจชำระหนี้ โดยสหกรณ์รับทราบว่าจะต้องเข้าร่วมประชุมเจ้าหนี้ครั้งแรกในวันที่ 30 มกราคม 2568

19.6 คดีละเมิด ชดใช้ค่าเสียหาย กรณีคณะกรรมการสหกรณ์ออมทรัพย์จุฬาลงกรณ์มหาวิทยาลัย จำกัด อนุมัติฝากเงินต่อกับ ชุมชุมสหกรณ์ธนกิจไทย จำกัด

สหกรณ์ยื่นฟ้องคณะกรรมการที่มีมติอนุมัติฝากเงินต่อกับ ชส.ชท. ยอดเงินฝาก 240 ล้านบาท กับ 95 ล้านบาท ต่อศาลแพ่งกรุงเทพใต้ เมื่อวันที่ 21 พฤศจิกายน 2565 เป็นคดีหมายเลขดำที่ พ.2457/2565 ทุนทรัพย์ที่ฟ้อง 397,485,821.84 บาท ศาลนัดชี้สองสถาน/สืบพยาน วันที่ 20 มีนาคม 2566 โดยศาลตรวจคำฟ้อง และคำให้การจำเลยแล้ว ได้กำหนดประเด็นข้อพิพาท และนัดสืบพยานในวันที่ 19 ธันวาคม 2566 โดยศาลได้ดำเนินการสืบพยานคู่ความทั้งสองฝ่ายเรียบร้อยแล้ว กำหนดนัดฟังคำพิพากษาในวันที่ 25 มีนาคม 2567 ซึ่งในวันดังกล่าวศาลแพ่งกรุงเทพใต้ ได้มีคำพิพากษายกฟ้อง โจทก์ ต่อมา ที่ประชุมคณะกรรมการดำเนินการครั้งที่ 1409 (7/2567) เมื่อวันที่ 24 เมษายน 2567 มีมติให้ยื่นอุทธรณ์ และเมื่อวันที่ 24 กรกฎาคม 2567 สหกรณ์ได้ยื่นอุทธรณ์ต่อศาลแพ่งกรุงเทพใต้แล้ว ขณะนี้รอการกำหนดนัดฟังคำพิพากษายุทธรณ์ต่อไป

19.7 คำสั่งนายทะเบียนที่ 5/2567 เรื่อง ให้คณะกรรมการดำเนินการสหกรณ์ออมทรัพย์จุฬาลงกรณ์มหาวิทยาลัย จำกัด แก้ไขข้อบกพร่อง กรณีการจ่ายเงินสมนาคุณให้แก่กรรมการในจำนวนเงินตามตำแหน่งที่ได้รับแต่งตั้งหรือได้รับมอบหมายให้ปฏิบัติหน้าที่แทน สหกรณ์ได้มีคำสั่งแต่งตั้งและมอบหมายอำนาจหน้าที่ให้กรรมการดำเนินการปฏิบัติหน้าที่แทน จำนวน 6 คำสั่ง ดังนี้

- | | |
|---|--|
| 1. คำสั่งที่ 91/2565 สั่ง ณ วันที่ 6 ตุลาคม 2565 | 4. คำสั่งที่ 52/2566 สั่ง ณ วันที่ 1 มิถุนายน 2566 |
| 2. คำสั่งที่ 1/2566 สั่ง ณ วันที่ 3 มกราคม 2566 | 5. คำสั่งที่ 53/2566 สั่ง ณ วันที่ 1 มิถุนายน 2566 |
| 3. คำสั่งที่ 26/2566 สั่ง ณ วันที่ 24 มีนาคม 2566 | 6. คำสั่งที่ 54/2566 สั่ง ณ วันที่ 1 มิถุนายน 2566 |

ที่ประชุมคณะกรรมการดำเนินการ ครั้งที่ 1364(24/2565) เมื่อวันที่ 6 มกราคม 2566 และ ครั้งที่ 1366(26/2565) เมื่อวันที่ 24 มกราคม 2566 มีมติ จ่ายเงินสมนาคุณให้กรรมการดำเนินการ ที่ได้รับการแต่งตั้งให้ปฏิบัติหน้าที่แทนตามตำแหน่งที่ได้รับการแต่งตั้งให้ปฏิบัติหน้าที่แทน และจากข้อเท็จจริง ปรากฏว่า ข้อบังคับและระเบียบของสหกรณ์ มิได้มีข้อกำหนดเกี่ยวกับการจ่ายเงินสมนาคุณ ไว้ มีเพียงมติที่ประชุมใหญ่ ซึ่งได้อนุมัติเงินค่าสมนาคุณตามตำแหน่งอย่างชัดเจนสำหรับกรรมการทุกตำแหน่งไว้แล้ว และกรรมการแต่ละตำแหน่งมีสิทธิได้รับเงินสมนาคุณในจำนวนที่แตกต่างกัน อีกทั้งไม่ปรากฏว่ามติที่ประชุมใหญ่ ได้กำหนดเหตุผลประกอบการขออนุมัติงบประมาณให้สามารถจ่ายเงินสมนาคุณให้แก่กรรมการในจำนวนเงินตามตำแหน่งที่ได้ปฏิบัติหน้าที่แทนเพราะเหตุมีกรรมการบางตำแหน่งว่างลงไว้ด้วย ดังนั้น กรรมการจึงไม่มีสิทธิได้รับเงินค่าสมนาคุณในจำนวนเงินตามตำแหน่งที่ตนได้รับแต่งตั้งหรือได้รับมอบหมายให้ปฏิบัติหน้าที่แทน คงมีสิทธิเพียงได้รับเงินค่าสมนาคุณในจำนวนเงินตามตำแหน่งที่ตนได้รับเลือกตั้งจากที่ประชุมใหญ่ให้เข้ามาดำรงตำแหน่งเท่านั้น นายทะเบียนสหกรณ์ เห็นว่า จากการดำเนินงานของสหกรณ์ ตามมติที่ประชุมคณะกรรมการทั้ง 2 ครั้ง จึงมีข้อด้วยมติที่ประชุมใหญ่

สหกรณ์ออมทรัพย์จุฬาลงกรณ์มหาวิทยาลัย จำกัด

หมายเหตุประกอบงบการเงิน (ต่อ)

สำหรับปี สิ้นสุดวันที่ 31 ธันวาคม 2567

19. เรื่องอื่นๆ (ต่อ)

กรณีนี้จึงถือว่าคณะกรรมการ กระทบหรือควั่นกระทบการในการปฏิบัติหน้าที่ของคนอื่นอาจทำให้เสื่อมเสียผลประโยชน์ของสหกรณ์ หรือสมาชิก จึงให้แก้ไขข้อบกพร่องตามวิธีการและระยะเวลาที่กำหนดดังนี้

- 1) ให้ตรวจสอบรายชื่อและจำนวนเงินค่าสมนาคุณของกรรมการที่ได้รับเงินค่าสมนาคุณในจำนวนที่เกินไปจากตำแหน่ง และให้เรียกคืนภายในระยะเวลา 15 วัน นับแต่วันที่ได้รับคำสั่งของนายทะเบียนสหกรณ์
 - 2) ให้ตรวจสอบเพิ่มเติม มีการแต่งตั้งให้กรรมการปฏิบัติหน้าที่แทนและได้เบิกจ่ายเงินค่าสมนาคุณ จากคำสั่งของสหกรณ์ ทั้ง 6 คำสั่ง หรือไม่ หากพบให้เรียกเงินค่าสมนาคุณคืนจากกรรมการ เฉพาะในส่วนที่ได้รับเกินไปจากตำแหน่งที่ได้รับเลือกตั้ง
 - 3) หากครบกำหนดระยะเวลา ตามข้อ 1 ไม่สามารถเรียกคืนได้ ให้สหกรณ์ ฟ้องร้องดำเนินคดี ภายในกำหนดอายุความตามกฎหมาย
 - 4) ให้รายงานผลการแก้ไขข้อบกพร่อง ตามข้อ 1 และ 2 ให้นายทะเบียนสหกรณ์ทราบทุก 15 วัน นับแต่วันที่รับแจ้งคำสั่ง
- ภายหลังได้รับคำสั่งนายทะเบียนสหกรณ์ เมื่อวันที่ 9 กุมภาพันธ์ 2567 สหกรณ์ได้เรียกเงินคืนกับกรรมการที่ได้รับเงินสมนาคุณเกินไป จากตำแหน่งที่ตนได้รับเลือกตั้งจากที่ประชุมใหญ่ ได้จำนวน 5 คน จากทั้งหมด 8 คน และเมื่อวันที่ 8 มีนาคม 2567 สหกรณ์ได้อุทธรณ์คำสั่ง นายทะเบียนสหกรณ์ ได้รับแจ้งผลพิจารณาอุทธรณ์ เมื่อวันที่ 13 พฤษภาคม 2567 โดยนายทะเบียนสหกรณ์พิจารณาแล้วเป็นการออกคำสั่ง ทางปกครองโดยชอบด้วยกฎหมายแล้ว จึงยกอุทธรณ์ของสหกรณ์ จากนั้น สหกรณ์ได้ยื่นฟ้องศาลปกครอง เมื่อวันที่ 9 สิงหาคม 2567 และเมื่อวันที่ 13 กันยายน 2567 ศาลปกครองมีคำสั่ง ไม่รับคำฟ้องไว้พิจารณา และคณะกรรมการดำเนินการในการประชุมครั้งที่ 1421(19/2567) เมื่อวันที่ 18 ธันวาคม 2567 มีมติให้ฟ้องดำเนินคดีกับกรรมการที่ยังคืนเงินค่าสมนาคุณในส่วนที่รับเกินไปจากตำแหน่ง

ระเบียบวาระที่ 4.4

เรื่อง พิจารณานุมัติการจัดสรรกำไรสุทธิ ประจำปี 2567

ตามข้อบังคับของสหกรณ์ออมทรัพย์จุฬาลงกรณ์มหาวิทยาลัย จำกัด ข้อ 64 ได้กำหนดเรื่องการจัดสรรกำไรสุทธิ ประจำปี ดังนี้

ข้อ 64 การจัดสรรกำไรสุทธิประจำปี เมื่อสิ้นปีทางบัญชีและได้ปิดบัญชีตามมาตรฐานการสอบบัญชีที่ได้รับรองโดยทั่วไป แล้ว ปรากฏว่าสหกรณ์มีกำไรสุทธิประจำปี ให้จัดสรรเป็นทุนสำรองไม่น้อยกว่าร้อยละสิบของกำไรสุทธิ และเป็นค่าบำรุงสันนิบาตสหกรณ์แห่งประเทศไทย ตามอัตราที่กำหนดในกฎกระทรวง

กำไรสุทธิประจำปีที่เหลือจากการจัดสรรตามความในวรรคก่อนนั้น ที่ประชุมใหญ่อาจจัดสรรได้ดังต่อไปนี้

- (1) เงินปันผลตามหุ้นให้แก่สมาชิกในอัตราไม่เกินอัตราสูงสุดที่กฎกระทรวงกำหนดแห่งค่าหุ้นที่ชำระแล้ว ของสมาชิกแต่ละคนโดยคิดให้ตามส่วนระยะเวลา อนึ่ง ถ้าสหกรณ์ถอนทุนรักษาระดับอัตราเงินปันผล [ตาม (4) ข้างล่างนี้] จ่ายเป็นเงินปันผลสำหรับปีได้ด้วยจำนวนเงินปันผลตามหุ้นทั้งสิ้นที่จ่ายสำหรับปีนั้นๆ ก็ต้องไม่เกินอัตราดังกล่าวแล้ว

ในการคำนวณเงินปันผลตามหุ้น ให้ถือว่าหุ้นที่สมาชิกได้ชำระต่อสหกรณ์ในวันใด มีระยะเวลา นับเป็นหน่วยวัน สำหรับคำนวณเงินปันผลตั้งแต่วันนั้นเป็นต้นไป จนถึงวันสิ้นปีทางบัญชี

- (2) เป็นเงินเฉลี่ยคืนให้แก่สมาชิกตามส่วนจำนวนรวมแห่งดอกเบี้ยเงินกู้ซึ่งสมาชิกนั้นๆ ได้ส่งให้แก่สหกรณ์ ในระหว่างปี แต่สมาชิกที่ผิดนัดการส่งเงินงวดชำระหนี้ (ไม่ว่าต้นเงินหรือดอกเบี้ย) ในปีใดมิได้รับเงินเฉลี่ยคืนสำหรับปีนั้น
- (3) เป็นโบนัสแก่กรรมการดำเนินการ กรรมการเงินกู้ และเจ้าหน้าที่สหกรณ์ไม่น้อยกว่าร้อยละหนึ่งแต่ไม่เกิน ร้อยละสองของกำไรสุทธิ
- (4) เป็นทุนรักษาระดับอัตราเงินปันผล ไม่เกินร้อยละสองแห่งทุนเรือนหุ้นของสหกรณ์ตามที่มีอยู่ในวันสิ้นปีนั้น จนกว่าจะมีจำนวนถึงร้อยละแปดแห่งทุนเรือนหุ้นดังกล่าว

ทุนรักษาระดับอัตราเงินปันผลนี้ จะถอนได้โดยมติแห่งที่ประชุมใหญ่ เพื่อจ่ายเป็นเงินปันผล ตามหุ้นตาม (1) ข้างบนนี้

- (5) เป็นทุนสาธารณประโยชน์ ไม่เกินร้อยละห้าของกำไรสุทธิ

ทุนสาธารณประโยชน์นี้ ให้สหกรณ์สะสมไว้สำหรับ ใช้จ่ายเพื่อการศึกษาโดยทั่วไปหรือเพื่อ การศึกษาอบรมทางสหกรณ์หรือสาธารณประโยชน์หรือการกุศลตามที่กำหนดไว้ในระเบียบสหกรณ์

- (6) ทุนอุดหนุนการศึกษาของบุตรสมาชิก ไม่เกินร้อยละห้าของกำไรสุทธิ ทุนอุดหนุนการศึกษานี้ ให้คณะกรรมการ ดำเนินการพิจารณาจ่ายได้ตามที่กำหนดไว้ในระเบียบสหกรณ์
- (7) ทุนสวัสดิการสมาชิก ไม่เกินร้อยละสิบของกำไรสุทธิ ให้คณะกรรมการดำเนินการพิจารณาจ่ายได้ตามที่กำหนด ไว้ในระเบียบสหกรณ์
- (8) กำไรสุทธิส่วนที่เหลืออยู่ (ถ้ามี) ให้สมทบเป็นทุนสำรองทั้งสิ้น

รายการ	ปี 2567		ปี 2566	
	บาท	%	บาท	%
1. กำไรสุทธิ	921,329,938.39	100.00	506,881,794.64	100.00
2. ทุนสำรอง ไม่น้อยกว่าร้อยละ 10 ของกำไรสุทธิ	92,132,993.84	10.00	50,688,179.46	10.00
3. ค่าบำรุงสันนิบาตสหกรณ์แห่งประเทศไทย ร้อยละ 1 ของกำไรสุทธิ แต่ไม่เกิน 30,000 บาท	30,000.00	0.00	30,000.00	0.01
4. เงินปันผล ไม่เกินร้อยละ 10 แห่งค่าหุ้นที่ชำระแล้ว โดยคิดให้ตามส่วนระยะเวลา ปี 2567 จ่ายร้อยละ 4.55 (ปี2566=2.55%)	673,750,867.51	73.13	376,303,729.93	74.24
5. เงินเฉลี่ยคืน** จ่ายร้อยละ 45.00 (ปี 2566 = 40.00%)	43,160,345.71	4.68	39,821,744.20	7.86
6. ทุนอุดหนุนการศึกษาของบุตรสมาชิก ไม่เกินร้อยละ 5 ของกำไรสุทธิ	10,000,000.00	1.09	10,000,000.00	1.97
7. โบนัสกรรมการและเจ้าหน้าที่ ไม่น้อยกว่าร้อยละ 1 แต่ไม่เกินร้อยละ 2 ของกำไรสุทธิ	12,898,619.14	1.40	5,068,817.95	1.00
8. ทุนสาธารณประโยชน์ ไม่เกินร้อยละ 5 ของกำไรสุทธิ	100,000.00	0.01	100,000.00	0.02
9. ทุนสวัสดิการสมาชิก ไม่เกินร้อยละ 10 ของกำไรสุทธิ	88,000,000.00	9.55	24,800,000.00	4.89
10. ทุนรักษาระดับอัตราเงินปันผล ไม่เกินร้อยละ 2 แห่งทุนเรือนหุ้นวันสิ้นปี	1,257,112.19	0.14	69,323.10	0.01

หมายเหตุ

*เงินปันผล จ่ายให้สมาชิกร้อยละ 4.55 ของทุนเรือนหุ้น

**เงินเฉลี่ยคืน ร้อยละ 45.00 สำหรับสมาชิกที่กู้เงินโดยเลือกอัตราดอกเบี้ยเงินกู้ร้อยละ 5.00 ต่อปี คงเหลืออัตราดอกเบี้ยเงินกู้สุทธิร้อยละ 2.75 ต่อปี สำหรับเงินเฉลี่ยคืนของอัตราดอกเบี้ยเงินกู้อัตราอื่นเป็นไปตามสัญญา

ผลของการจัดสรรกำไรสุทธิ ประจำปี 2567

กำไรสุทธิประจำปี 2567 (100.00%)	921,329,938.39	บาท
1. เป็นของสมาชิกร้อยละ 77.81 ของกำไรสุทธิ คือ		
1.1 เงินปันผล (73.13%)	673,750,867.51	บาท
1.2 เงินเฉลี่ยคืน (4.68%)	43,160,345.71	บาท
รวม	<u>716,911,213.22</u>	บาท
2. เป็นผลประโยชน์แก่สมาชิกร้อยละ 20.79 ของกำไรสุทธิ คือ		
2.1 ทนสำรอง (10.00%)	92,132,993.84	บาท
2.2 ทนสวัสดิการสมาชิก (9.55%)	88,000,000.00	บาท
2.3 ทนสาธารณประโยชน์ (0.01%)	100,000.00	บาท
2.4 ทนอุดหนุนการศึกษาบุตรสมาชิก (1.09%)	10,000,000.00	บาท
2.5 ทนรักษาระดับอัตราเงินปันผล (0.14%)	1,257,112.19	บาท
รวม	<u>191,490,106.03</u>	บาท
3. เป็นของกรรมการและเจ้าหน้าที่ร้อยละ 1.40 ของกำไรสุทธิ คือ	12,898,619.14	บาท
รวม	<u>12,898,619.14</u>	บาท
4. เป็นของสันนิบาตสหกรณ์แห่งประเทศไทย ร้อยละ 0.00 ของกำไรสุทธิ คือ		
ค่าบำรุงสันนิบาตสหกรณ์แห่งประเทศไทย	30,000.00	บาท
รวม	<u>30,000.00</u>	บาท
รวมเป็นเงินทั้งสิ้น (100.00%)	<u>921,329,938.39</u>	บาท

ระเบียบวาระที่ 4.5

เรื่อง พิจารณาอนุมัติงบประมาณรายจ่ายในการดำเนินงานของสหกรณ์ ประจำปี 2568

รายการ	งบประมาณ ปี 2567	จ่ายจริง ณ 31 ธ.ค.67	คงเหลือ	ขอตั้งงบประมาณ ปี 2568
1 <u>หมวดค่าใช้จ่ายเกี่ยวกับเจ้าหน้าที่</u>				
1.1 เงินเดือน	32,310,000.00	30,770,660.00	1,539,340.00	33,450,000.00
1.2 ค่าล่วงเวลา	700,000.00	477,274.72	222,725.28	750,000.00
1.3 ค่าล่วงเวลาจ่ายชดเชยฯ (ย้อนหลัง 2 ปี)	700,000.00	27,571.81	672,428.19	750,000.00
1.4 ค่ารักษาพยาบาล	1,900,000.00	1,631,984.75	268,015.25	1,750,000.00
1.5 ค่าเล่าเรียนบุตร	174,000.00	163,500.00	10,500.00	148,000.00
1.6 สวัสดิการช่วยเหลือการศึกษาบุตร	30,000.00	27,800.00	2,200.00	32,200.00
1.7 เงินสมทบกองทุนเงินทดแทน	20,000.00	13,300.00	6,700.00	20,000.00
1.8 เงินสมทบกองทุนประกันสังคม	486,000.00	441,000.00	45,000.00	450,000.00
1.9 เงินสมทบกองทุนสำรองเลี้ยงชีพ	2,380,000.00	1,808,012.00	571,988.00	2,490,000.00
1.10 ค่าบำเหน็จและค่าชดเชยเจ้าหน้าที่	500,000.00	500,000.00	0.00	2,200,000.00
1.11 ค่าเบี้ยประกันอุบัติเหตุเจ้าหน้าที่	162,000.00	111,939.50	50,060.50	150,000.00
1.12 ค่าเครื่องแต่งกายเจ้าหน้าที่	452,000.00	392,000.00	60,000.00	404,000.00
1.13 ค่าเบี้ยประกันภัยสุขภาพกลุ่มเจ้าหน้าที่	810,000.00	694,453.65	115,546.35	750,000.00
1.14 ค่าเข็มเกียรติคุณ	75,000.00	76,500.00	-1,500.00	0.00
1.15 ค่าฝึกอบรมและส่งเจ้าหน้าที่เข้าร่วมประชุมสัมมนา	1,300,000.00	117,400.00	1,182,600.00	500,000.00
1.16 ค่าสัมมนาเจ้าหน้าที่	824,000.00	255,480.00	568,520.00	1,050,000.00
	42,823,000.00	37,508,876.43	5,314,123.57	44,894,200.00
2 <u>หมวดค่าใช้จ่ายเกี่ยวกับอาคารสถานที่และอุปกรณ์</u>				
2.1 ค่าซ่อมแซมและบำรุงรักษาอาคาร	1,200,000.00	1,081,800.50	118,199.50	1,300,000.00
2.2 ค่าบริการบำรุงรักษาเครื่องใช้สำนักงาน	240,000.00	139,687.64	100,312.36	240,000.00
2.3 ค่าซ่อมแซมและปรับปรุงเครื่องใช้สำนักงาน	100,000.00	49,874.40	50,125.60	100,000.00
2.4 ค่าดูแลบำรุงรักษาเครื่องคอมพิวเตอร์และระบบงาน	6,010,000.00	5,666,087.57	343,912.43	6,060,000.00
2.5 ค่าประกันเสียงภัยทรัพย์สิน	60,000.00	57,528.55	2,471.45	60,000.00
2.6 ค่าซ่อมแซมและบำรุงรักษายานพาหนะ	150,000.00	84,628.02	65,371.98	150,000.00
2.7 ค่าเบี้ยประกันภัยและภยานพาหนะ	100,000.00	74,517.61	25,482.39	120,000.00
2.8 ค่าน้ำมันเชื้อเพลิงและหล่อลื่น	200,000.00	158,919.40	41,080.60	200,000.00
	8,060,000.00	7,313,043.69	746,956.31	8,230,000.00

รายการ	งบประมาณ ปี 2567	จ่ายจริง ณ 31 ธ.ค.67	คงเหลือ	ขอตั้งงบประมาณ ปี 2568
3 หมวดค่าใช้จ่ายเกี่ยวกับสมาชิก				
3.1 ค่าสัมมนาสมาชิก	3,700,000.00	2,156,029.93	1,543,970.07	3,700,000.00
3.2 ค่าใช้จ่ายมอบทุนการศึกษาบุตรสมาชิก	60,000.00	21,616.00	38,384.00	60,000.00
3.3 ค่าพิมพ์หนังสือรายงานกิจการประจำปี	650,000.00	338,730.00	311,270.00	750,000.00
3.4 ค่าพิมพ์หนังสือและเอกสารเผยแพร่สมาชิก	200,000.00	33,705.00	166,295.00	100,000.00
3.5 ค่าใช้จ่ายการบริการด้านการเงินครบวงจร	1,500,000.00	927,150.00	572,850.00	1,500,000.00
3.6 ค่าใช้จ่ายในการทำนิติกรรม	200,000.00	160,434.00	39,566.00	200,000.00
3.7 ค่าธรรมเนียมในการสำรวจและประเมิน ราคาหลักทรัพย์ (บ.ประเมินฯ)	200,000.00	6,539.50	193,460.50	150,000.00
3.8 ค่าที่จอดรถสมาชิก	40,000.00	26,500.00	13,500.00	40,000.00
3.9 ค่าใช้จ่ายทุนสวัสดิการสมาชิก	78,000,000.00	66,431,590.00	11,568,410.00	25,000,000.00
	84,550,000.00	70,102,294.43	14,447,705.57	31,500,000.00
4 หมวดค่าใช้จ่ายดำเนินงานอื่น				
4.1 ค่าเบี้ยประชุม	1,300,000.00	1,074,500.00	225,500.00	1,300,000.00
4.2 ค่าตอบแทนการมาปฏิบัติงาน	0.00	0.00	0.00	2,160,000.00
4.3 เงินสมนาคุณ	3,700,000.00	3,324,324.97	375,675.03	2,000,000.00
4.4 ค่าธรรมเนียมผู้ตรวจสอบกิจการ	600,000.00	385,200.00	214,800.00	600,000.00
4.5 ค่าธรรมเนียมผู้สอบบัญชี	400,000.00	400,000.00	0.00	420,000.00
4.6 ค่าเบี้ยประกันอุบัติเหตุกรรมการ	50,000.00	36,504.00	13,496.00	48,000.00
4.7 ค่าเครื่องแต่งกายกรรมการ	80,000.00	58,720.00	21,280.00	80,000.00
4.8 ค่าตอบแทนผู้ตรวจสอบระบบ IT	300,000.00	0.00	300,000.00	0.00
4.9 ค่าฝึกอบรมและส่งเสริมการเข้าร่วม สำนัก	1,000,000.00	242,921.00	757,079.00	500,000.00
4.10 ค่าสัมมนากรรมการ	526,000.00	193,010.00	332,990.00	726,000.00
4.11 ค่าใช้จ่ายประชาสัมพันธ์	1,000,000.00	498,310.78	501,689.22	1,230,000.00
4.12 ค่าใช้จ่ายการให้สินเชื่อ	500,000.00	167,375.22	332,624.78	500,000.00
4.13 ค่าใช้จ่ายการจัดประชุมสัมมนาเพื่อการให้ สินเชื่อแก่สหกรณ์อื่น	0.00	0.00	0.00	1,000,000.00
4.14 ค่ารับรอง	100,000.00	54,475.00	45,525.00	100,000.00
4.15 ค่าธรรมเนียมการโอนเงิน	50,000.00	41,294.18	8,705.82	50,000.00
4.16 ค่าใช้จ่ายสำนักงาน	800,000.00	578,082.56	221,917.44	800,000.00
4.17 ค่าใช้จ่ายงานบ้าน	400,000.00	286,021.55	113,978.45	400,000.00

รายการ	งบประมาณ ปี 2567	จ่ายจริง ณ 31 ธ.ค.67	คงเหลือ	ขอตั้งงบประมาณ ปี 2568
4.18 ค่าเบี้ยประกันโรภภัย	120,000.00	112,048.26	7,951.74	200,000.00
4.19 ค่าธรรมเนียมไปรษณีย์	520,000.00	388,960.00	131,040.00	565,000.00
4.20 ค่าวัสดุสำนักงาน	500,000.00	373,241.89	126,758.11	500,000.00
4.21 ค่าวัสดุคอมพิวเตอร์	600,000.00	674,963.97	-74,963.97	600,000.00
4.22 ค่าใช้จ่ายหยั่งเสียงเลือกตั้ง	1,530,000.00	1,494,909.45	35,090.55	1,200,000.00
4.23 ค่าใช้จ่ายจัดการประชุมใหญ่	4,000,000.00	3,050,266.72	949,733.28	4,000,000.00
4.24 ค่าเบี้ยเลี้ยง/ค่าพาหนะ	400,000.00	403,563.00	-3,563.00	400,000.00
4.25 ค่าสนับสนุนการแข่งขันกีฬาของมหาวิทยาลัย	680,000.00	636,644.65	43,355.35	672,000.00
4.26 ค่าใช้จ่ายดำเนินคดี	5,000,000.00	2,260,521.72	2,739,478.28	4,500,000.00
4.27 ค่าใช้จ่ายโครงการครบรอบการจัดตั้ง สอ.จพ.	120,000.00	45,553.00	74,447.00	120,000.00
4.28 ค่าโทรศัพท์	350,000.00	294,971.99	55,028.01	350,000.00
4.29 ค่าไฟฟ้า	1,500,000.00	1,474,643.00	25,357.00	1,500,000.00
4.30 ค่าน้ำประปา	30,000.00	24,000.00	6,000.00	30,000.00
4.31 ค่าใช้จ่ายจัดทำโครงการต่างๆ ตามแผนกลยุทธ์	2,700,000.00	255,298.50	2,444,701.50	2,700,000.00
4.32 ค่าใช้จ่ายการจัดเก็บเอกสาร	180,000.00	126,236.68	53,763.32	180,000.00
4.33 ค่าใช้จ่ายการจัดสัมมนาไตรภาคีวิชาการ	150,000.00	124,055.00	25,945.00	600,000.00
5 หมวดค่าครุภัณฑ์สำนักงาน	29,186,000.00	19,080,617.09	10,105,382.91	30,031,000.00
5.1 เครื่องคำนวณเลขไฟฟ้า 1 เครื่อง (ปี 2567 = 1 เครื่อง)	6,600.00	4,494.00	2,106.00	6,000.00
5.2 เครื่องปรับอากาศ 5 เครื่อง	350,000.00	342,935.00	7,065.00	350,000.00
5.3 เก้าอี้ห้องประชุมวัสดุ ๙ สำหรับประธานกรรมการ จำนวน 1 ตัว	0.00	0.00	0.00	10,000.00
5.4 เครื่องทำน้ำร้อน-น้ำเย็น จำนวน 3 เครื่อง	0.00	0.00	0.00	36,000.00
5.5 ถังต้มน้ำร้อนไฟฟ้าสแตนเลส จำนวน 2 เครื่อง	0.00	0.00	0.00	30,000.00
5.6 แผ่นกันอะคริลิกใส 14 ชุด	0.00	0.00	0.00	180,000.00
5.7 เครื่องนับธนบัตร จำนวน 2 เครื่อง	0.00	0.00	0.00	100,000.00
5.8 โทรศัพท์เคลื่อนที่ จำนวน 10 เครื่อง	0.00	0.00	0.00	86,000.00
5.9 เครื่องพิมพ์คอมพิวเตอร์ จำนวน 1 เครื่อง	0.00	0.00	0.00	75,000.00
5.10 เครื่องสแกนเอกสาร จำนวน 1 เครื่อง	0.00	0.00	0.00	150,000.00
5.11 ตู้เก็บเอกสารกันไฟ จำนวน 1 ตู้	0.00	0.00	0.00	120,000.00
5.12 ระบบสื่อสารสัมพันธ์รูปแบบดิจิทัล จำนวน 2 ชุด	0.00	0.00	0.00	200,000.00
5.13 ชุดอุปกรณ์และระบบภาพห้องประชุมศุภชัย วาณิชวัฒนา 1 ชุด	1,500,000.00	0.00	1,500,000.00	1,500,000.00

รายการ	งบประมาณ ปี 2567	จ่ายจริง ณ 31 ธ.ค.67	คงเหลือ	ขอตั้งงบประมาณ ปี 2568
5.14 กล้องไฟดูเงิน 31 ชุด	150,000.00	120,910.00	29,090.00	0.00
5.15 เครื่องคิดอัตโนมัติพร้อมระบบ 2 ชุด	300,000.00	184,682.00	115,318.00	0.00
5.16 รถจักรยานยนต์ 1 คัน	80,000.00	0.00	80,000.00	0.00
5.17 รถยนต์ตู้ 1 คัน	2,000,000.00	1,860,000.00	140,000.00	0.00
5.18 เครื่องบันทึกเสียง จำนวน 2 เครื่อง	14,000.00	9,780.00	4,220.00	0.00
5.19 เครื่องทำลายเอกสารอัตโนมัติ จำนวน 1 เครื่อง	60,000.00	59,813.00	187.00	0.00
	4,460,600.00	2,582,614.00	1,877,986.00	2,843,000.00
6 <u>หมวดค่าใช้จ่ายเกี่ยวกับสินทรัพย์ (ระบบคอมพิวเตอร์)</u>				
6.1 โครงการพัฒนาระบบงานคอมพิวเตอร์ของสหกรณ์	5,000,000.00	345,717.00	4,654,283.00	5,000,000.00
6.2 โครงการจัดซื้อระบบเครื่องแม่ข่ายเสมือน	0.00	0.00	0.00	11,000,000.00
6.3 โครงการจัดซื้อระบบควบคุมการเข้าถึงระบบเครือข่ายและนโยบายการบริหารงานสารสนเทศ	0.00	0.00	0.00	2,100,000.00
6.4 โครงการจัดซื้อระบบเครื่องปรับอากาศพร้อมระบบควบคุมห้อง Data Center	0.00	0.00	0.00	2,000,000.00
6.5 โครงการปรับปรุงระบบเครือข่าย Network 1 ระบบ	5,000,000.00	0.00	5,000,000.00	0.00
6.6 ค่าซอฟต์แวร์จัดเก็บ Log File ระบบเครือข่าย 1 ระบบ	600,000.00	0.00	600,000.00	0.00
	10,600,000.00	345,717.00	10,254,283.00	20,100,000.00
7 <u>หมวดสำรอง</u>				
7.1 สำรอง	2,000,000.00	0.00	2,000,000.00	2,000,000.00
	2,000,000.00	0.00	2,000,000.00	2,000,000.00
รวมทั้งสิ้น	181,679,600.00	136,933,162.64	44,746,437.36	139,598,200.00

หมายเหตุ 1. งบประมาณทั้งหมด ขออนุมัติให้ถัวจ่ายได้ ยกเว้นหมวดค่าครุภัณฑ์สำนักงาน หมวดค่าใช้จ่ายเกี่ยวกับสินทรัพย์

2. กรณีขึ้นปีงบประมาณใหม่ ขออนุมัติใช้จ่าย 20% ต่อเดือนของงบดำเนินการปีงบประมาณเดิม เพื่อให้งานประจำดำเนินต่อเนื่อง

เหตุผลประกอบการขอตั้งงบประมาณปี 2568

1. หมวดค่าใช้จ่ายเกี่ยวกับเจ้าหน้าที่

1.1 เงินเดือน อัตรากำลังเจ้าหน้าที่สหกรณ์ 50 อัตรา ณ 1 ม.ค.68 (ปัจจุบันมีเจ้าหน้าที่ 49 คน) คำนวณตั้งงบประมาณตามรายละเอียด ดังนี้

1.1.1 เงินเดือนผู้จัดการ 1 คน (100,000x8เดือน)	=	800,000.00	บาท
1.1.2 เงินเดือนเจ้าหน้าที่ปัจจุบัน (2,378,780x12)	=	28,545,360.00	บาท
1.1.3 ปรับขึ้นเงินเดือน และค่าตอบแทนเงินเดือนเพิ่มขึ้น (118,940x12)	=	1,427,280.00	บาท
1.1.4 เงินประจำตำแหน่ง (15,000x1)+10,000x2)+(5,000x10)x10	=	850,000.00	บาท
1.1.5 ค่าตัวทนาย (5,000 x 12 เดือน)	=	60,000.00	บาท
1.1.6 ค่าครองชีพ 3.00% (71,580 x 12 เดือน)	=	858,960.00	บาท
1.1.7 ค่าอาหารและค่าเดินทาง 70 บาท/คน/วัน (ไม่รวมวันหยุด)(70x22x49x12เดือน)=		<u>905,520.00</u>	บาท
รวม	=	<u>33,447,120.00</u>	บาท

ขอตั้งงบประมาณ = 33,450,000.00 บาท

1.2 ค่าล่วงเวลา สำหรับเป็นค่าล่วงเวลาและค่าทำงานในวันหยุดของเจ้าหน้าที่ และเป็นค่าล่วงเวลาสำหรับเจ้าหน้าที่เข้าร่วมประชุมกับกรรมการ แทนค่าเบี้ยประชุม โดยจ่ายตามกฎหมายแรงงานและตามระเบียบว่าด้วย ข้อบังคับเกี่ยวกับการทำงาน พ.ศ. 2561

ขอตั้งงบประมาณ = 750,000.00 บาท

1.3 ค่าล่วงเวลาจ่ายชดเชยฯ สำหรับค่าล่วงเวลาจ่ายชดเชยตามคำสั่งพนักงานตรวจแรงงาน โดยย้อนหลัง 2 ปี ตามพระราชบัญญัติคุ้มครองแรงงาน พ.ศ.2541

ขอตั้งงบประมาณ = 750,000.00 บาท

1.4 ค่ารักษาพยาบาล สำหรับเป็นสวัสดิการตรวจสอบสุขภาพประจำปีแก่เจ้าหน้าที่ วงเงินคนละ 5,000.- บาท และสำหรับเป็นค่ารักษาพยาบาลสำหรับเจ้าหน้าที่ บิดา มารดา คู่สมรส และบุตร วงเงินการเบิกค่ารักษาพยาบาลคนละไม่เกิน 50,000.- บาท ตามประกาศหลักเกณฑ์การเบิกค่ารักษาพยาบาลสำหรับเจ้าหน้าที่ บิดา มารดา คู่สมรส ที่ชอบด้วยกฎหมายและบุตรเจ้าหน้าที่

1.4.1 ค่าตรวจสุขภาพ 5,000.- x 50 คน	=	250,000.00	บาท
1.4.2 ค่ารักษาพยาบาล 50,000.- x 50 คน = 2,500,000.- x 60%	=	<u>1,500,000.00</u>	บาท
รวม	=	<u>1,750,000.00</u>	บาท

ขอตั้งงบประมาณ = 1,750,000.00 บาท

1.5 ค่าเล่าเรียนบุตร สำหรับเบิกจ่ายเป็นค่าเล่าเรียนบุตร (ที่อายุไม่เกิน 25 ปี) ของเจ้าหน้าที่ ตามเกณฑ์ที่กรมบัญชีกลางกำหนด (ตามหนังสือเลขที่ กค 0422.3/ว.257 ลงวันที่ 28 มิถุนายน 2559)

1.5.1 ระดับชั้นอนุบาลปีที่ 1 – 3 จำนวน 4 คน ประกอบด้วย			
- รัฐบาล 1 คน	ปีละไม่เกิน	5,800.00 บาท	= 5,800.00 บาท
- เอกชน 3 คน	ปีละไม่เกิน	4,800.00 บาท	= 14,400.00 บาท
1.5.2 ระดับชั้นประถมศึกษาปีที่ 1 – 6 จำนวน 6 คน ประกอบด้วย			
- รัฐบาล 3 คน	ปีละไม่เกิน	4,000.00 บาท	= 12,000.00 บาท
- เอกชน 3 คน	ปีละไม่เกิน	4,200.00 บาท	= 12,600.00 บาท
1.5.3 ระดับชั้นมัธยมศึกษาตอนปลาย 1 คน ประกอบด้วย			
- เอกชน 1 คน	ปีละไม่เกิน	3,200.00 บาท	= 3,200.00 บาท

1.5.4 ระดับปริญญาตรี 4 คน ประกอบด้วย

- เอกชน/รัฐบาล 4 คน	ปีละไม่เกิน 25,000.00 บาท	=	<u>100,000.00</u>	บาท
	รวมทั้งหมด 15 คน	=	<u>148,000.00</u>	บาท

ขอตั้งงบประมาณ = 148,000.00 บาท

1.6 **สวัสดิการช่วยเหลือการศึกษาบุตร** สำหรับเบิกจ่ายเป็นสวัสดิการช่วยเหลือการศึกษาบุตรของเจ้าหน้าที่ ที่มีอายุตั้งแต่ 5 ปี และไม่เกิน 25 ปีบริบูรณ์ ส่วนบุตรของเจ้าหน้าที่ที่มีอายุเกิน 20 ปีขึ้นไป จะต้องกำลังศึกษาอยู่ในระดับอุดมศึกษา (หลักสูตรปริญญาบัณฑิต) และมีสถานภาพโสด โดยให้ได้รับสวัสดิการในอัตราตามประกาศฯ การให้ทุนเรียนดีของสมาชิกสหกรณ์โดยอนุโลมรายละเอียด ดังนี้

1.6.1 บุตรของเจ้าหน้าที่ที่ศึกษาอยู่ระดับประถมศึกษา 6 คน	คนละ 2,400.- บาท	=	14,400.00	บาท
1.6.2 บุตรของเจ้าหน้าที่ที่ศึกษาอยู่ระดับมัธยมศึกษา และสายวิชาชีพ 1 คน	คนละ 3,000.- บาท	=	3,000.00	บาท
1.6.3 บุตรของเจ้าหน้าที่ที่ศึกษาอยู่ระดับอุดมศึกษา 4 คน	คนละ 3,700.- บาท	=	<u>14,800.00</u>	บาท
	รวม	=	<u>32,200.00</u>	บาท

ขอตั้งงบประมาณ = 32,200.00 บาท

1.7 **เงินสมทบกองทุนเงินทดแทน** สำหรับจ่ายสมทบแก่กองทุนเงินทดแทนตามกฎหมาย ในอัตรา 0.10% ของเงินเดือน โดยคิดจากเงินเดือนทั้งปี ไม่เกินคนละ 240,000.- บาท เจ้าหน้าที่ 50 คน

ขอตั้งงบประมาณ = 20,000.00 บาท

1.8 **เงินสมทบกองทุนประกันสังคม** สำหรับจ่ายสมทบแก่กองทุนประกันสังคมตามกฎหมาย ในอัตรา 5% ของเงินเดือน เจ้าหน้าที่ทั้งหมด จำนวนตามเงินเดือนสูงสุดไม่เกิน 15,000.- บาท เจ้าหน้าที่ 50 คน (15,000.- x 12 x 50 x 5%)

ขอตั้งงบประมาณ = 450,000.00 บาท

1.9 **เงินสมทบกองทุนสำรองเลี้ยงชีพ** สำหรับจ่ายแก่สมาชิกกองทุนสำรองเลี้ยงชีพ ปัจจุบันมีสมาชิกจำนวน 42 คน ประกอบด้วย เจ้าหน้าที่ที่ได้รับเงินบำเหน็จ จำนวน 8 คน สหกรณ์จ่ายเงินสมทบฯ จำนวน 5% ของเงินเดือน เป็นเงิน 25,722.50 บาท เจ้าหน้าที่ที่ได้รับเงินชดเชย จำนวน 34 คน สหกรณ์จ่ายเงินสมทบฯ จำนวน 10% ของเงินเดือน เป็นเงิน 152,772.00 บาท รวมเป็นเงิน 178,494.50 บาท และสำหรับเจ้าหน้าที่สมัครกลับเข้ากองทุนฯ อีกครั้ง จำนวน 5 คน สหกรณ์จ่ายเงินสมทบฯ เป็นเงิน 18,989.00 บาท รวมทั้งสิ้น 197,483.50 บาท ดังนั้นรวมทั้งปี = 197,483.50 x 12 x 5% = 2,488,292.10 บาท

ขอตั้งงบประมาณ = 2,490,000.00 บาท

1.10 **ค่าบำเหน็จและค่าชดเชยเจ้าหน้าที่** สำหรับนำเข้าบัญชีสำรองบำเหน็จและชดเชยเจ้าหน้าที่ที่ได้รับเงินบำเหน็จในกรณีที่ออกจากงานโดยไม่มีควมผิด และได้ทำงานมาแล้วไม่น้อยกว่า 5 ปี จำนวน 11 คน ส่วนเจ้าหน้าที่ที่ได้รับเงินชดเชย จำนวน 39 คน รวมทั้งสิ้น 50 คน ประมาณการคำนวณจ่ายเงินบำเหน็จ และเงินชดเชย เพิ่มขึ้น รวมเป็นเงินทั้งสิ้น 2,200,000.- บาท

ขอตั้งงบประมาณ = 2,200,000.00 บาท

1.11 **ค่าเบี้ยประกันอุบัติเหตุเจ้าหน้าที่** สำหรับประกันอุบัติเหตุแก่เจ้าหน้าที่ของสหกรณ์ออมทรัพย์จุฬาฯ ทุนประกันคนละ 1,000,000.- บาท และค่ารักษาพยาบาลเนื่องจากอุบัติเหตุแต่ละครั้งในวงเงิน 100,000.- บาท เบี้ยประกันคนละประมาณ 3,000.- บาท จำนวน 50 คน เป็นเงิน 150,000.- บาท

ขอตั้งงบประมาณ = 150,000.00 บาท

1.12 **ค่าเครื่องแต่งกายเจ้าหน้าที่** สำหรับเป็นค่าชุดเครื่องแบบเจ้าหน้าที่ จำนวน 50 คน

1.12.1 สำหรับเจ้าหน้าที่เก่า 49 คน	คนละ 2 ชุด ชุดละ 4,000.- บาท	=	392,000.00	บาท
1.12.2 สำหรับเจ้าหน้าที่ใหม่ 1 คน	จำนวน 3 ชุด ชุดละ 4,000.- บาท	=	<u>12,000.00</u>	บาท
	รวม	=	<u>404,000.00</u>	บาท

ขอตั้งงบประมาณ = 404,000.00 บาท

1.13 **ค่าเบี้ยประกันสุขภาพกลุ่มเจ้าหน้าที่** สำหรับเป็นสวัสดิการประกันสุขภาพแบบกลุ่มแก่เจ้าหน้าที่เบี้ยประกัน
คนละ 15,000.- บาท x 50 คน เป็นเงิน 750,000.- บาท

ขอตั้งงบประมาณ = 750,000.00 บาท

1.14 **เข็มเกียรติคุณ**

- ไม่ตั้งงบประมาณ ปี 2568 -

1.15 **ค่าฝึกอบรมและส่งเจ้าหน้าที่เข้าร่วมประชุมสัมมนา** เพื่อส่งเจ้าหน้าที่ไปร่วมฝึกอบรมและร่วมประชุมสัมมนาที่
ชสอ. สันนิบาตสหกรณ์แห่งประเทศไทย หรือหน่วยงานที่เกี่ยวข้องจัดขึ้นเพื่อเป็นการเพิ่มพูนความรู้ ความสามารถเสริม
ประสบการณ์ รวมทั้งการแลกเปลี่ยนความคิดเห็นในการพัฒนาและเพิ่มประสิทธิภาพ วิสัยทัศน์ การดำเนินงานของสหกรณ์ให้กับ
เจ้าหน้าที่ รวมทั้งจัดทำโครงการพัฒนาบุคลากรของสหกรณ์ และค่าฝึกอบรมสัมมนาและศึกษาดูงานในต่างประเทศ โดยจัดให้
หมุนเวียนกันไป

ขอตั้งงบประมาณ = 500,000.00 บาท

1.16 **ค่าสัมมนาเจ้าหน้าที่**

สัมมนาเจ้าหน้าที่ ร่วมกับกรรมการ เพื่อให้กรรมการชี้แจงและถ่ายทอดนโยบายสู่แนวทางปฏิบัติ และร่วมกันแสดง
ความคิดเห็น/ แลกเปลี่ยนความคิดเห็นเพื่อกำหนดแผนดำเนินงานของสหกรณ์

สัมมนาเจ้าหน้าที่ ร่วมกับกรรมการ และผู้ประสานงาน เพื่อให้กรรมการชี้แจงและถ่ายทอดนโยบายสู่แนวทางปฏิบัติ
และร่วมกันแสดงความคิดเห็น/ แลกเปลี่ยนความคิดเห็นเพื่อกำหนดแผนดำเนินงานของสหกรณ์ และเป็นการสร้างความสัมพันธ์
ระหว่างกรรมการ ผู้ประสานงาน และเจ้าหน้าที่

สัมมนาเชิงปฏิบัติการ (ร่วมกับกรรมการ) เพื่อศึกษาหาความรู้ให้กับกรรมการและเจ้าหน้าที่ ได้มีโอกาสพบเห็น
ได้รับฟัง และแลกเปลี่ยนประสบการณ์ระหว่างสหกรณ์ สถาบันการเงิน หรือประเทศที่พัฒนา เพื่อให้มีความตระหนักในประเด็นที่
ต้องการพัฒนายิ่งขึ้น

1.16.1 เจ้าหน้าที่และกรรมการ = 250,000.00 บาท

1.16.2 เจ้าหน้าที่ กรรมการ และผู้ประสานงาน = 250,000.00 บาท

1.16.3 เจ้าหน้าที่ กรรมการ (ไตรภาคี) = 250,000.00 บาท

1.16.4 สัมมนาเชิงปฏิบัติการ (6,000.- x 50 คน) = 300,000.00 บาท

รวม = 1,050,000.00 บาท

ขอตั้งงบประมาณ = 1,050,000.00 บาท

2. **หมวดค่าใช้จ่ายเกี่ยวกับอาคารสถานที่และอุปกรณ์**

2.1 **ค่าซ่อมแซมและบำรุงรักษาอาคาร** สำหรับเป็นค่าใช้จ่ายเกี่ยวกับอาคารสถานที่ ดังนี้

2.1.1 ค่าใช้จ่ายจ้างเหมาบริษัทภายนอกทำความสะอาด สำนักงานใหญ่ อาคารจามจุรี 9

แม่บ้าน 3 คน = 690,000.00 บาท

2.1.2 ค่าใช้จ่ายจ้างเหมาแม่บ้านดูแลห้องประชุม 1 คน x 13,000.- บาท

(ค่าแรงขั้นต่ำ 353.- บาท) = 156,000.00 บาท

2.1.3 ค่าจ้างเจ้าหน้าที่ทำความสะอาดจุดให้บริการ

เดือนละ 1,000.- บาท/จุดให้บริการ x 12 เดือน x 5 จุดให้บริการ = 60,000.00 บาท

2.1.4 ค่าบริการบำรุงรักษาอาคารจามจุรี 9 เดือนละ 10,000.- บาท = 120,000.00 บาท

2.1.5 ค่าใช้จ่ายและค่าวัสดุในการซ่อมแซมบำรุงรักษาอาคารจามจุรี 9

และจุดให้บริการทั้ง 5 แห่ง = 200,000.00 บาท

รวมทั้งสิ้น 1,226,000.00 บาท

ขอตั้งงบประมาณ = 1,300,000.00 บาท

2.2 ค่าบริการบำรุงรักษาเครื่องใช้สำนักงาน สำหรับเป็นค่าบริการบำรุงรักษาเครื่องใช้สำนักงานของสหกรณ์ ดังนี้

2.2.1 เครื่องถ่ายเอกสาร ตามที่ได้ทำสัญญาเช่าและบำรุงรักษาไว้เป็นรายปี	160,000.00	บาท
2.2.2 เครื่องปรับอากาศของสหกรณ์ จำนวน 40 เครื่อง	<u>80,000.00</u>	บาท
รวมเป็นทั้งสิ้น	<u>240,000.00</u>	บาท

ขอตั้งงบประมาณ = 240,000.00 บาท

2.3 ค่าซ่อมแซมและปรับปรุงเครื่องใช้สำนักงาน สำหรับเป็นค่าซ่อมแซมและปรับปรุงครุภัณฑ์ต่างๆ ของสหกรณ์

ในส่วนที่อุปกรณ์คอมพิวเตอร์มิได้ทำสัญญาบริการบำรุงรักษา เช่น เครื่องนับธนบัตร เครื่องคำนวณเลขไฟฟ้า เครื่องบันทึกเสียง กล้องถ่ายรูป อุปกรณ์ใส่ตลับสุปรกรณ์ เครื่องฉายภาพจากวัตถุ 3 มิติ LCD Projector เครื่องโทรสาร ระบบตอบรับโทรศัพท์อัตโนมัติ ระบบบริหารจัดการคิวอัตโนมัติ ระบบเข้า-ออกสำนักงานอัตโนมัติ และระบบกล้องวงจรปิด ฯลฯ

ขอตั้งงบประมาณ = 100,000.00 บาท

2.4 ค่าดูแลบำรุงรักษาเครื่องคอมพิวเตอร์และระบบงาน สำหรับเป็นค่าซ่อมแซมเครื่องคอมพิวเตอร์ และ ค่าดูแล

บำรุงรักษาเครื่องคอมพิวเตอร์ ค่าเช่าใช้งานซอฟต์แวร์ และระบบงานต่างๆ ของสหกรณ์ ตามที่ได้ทำสัญญาบำรุงรักษาไว้เป็นรายปี ดังนี้

2.4.1 ค่าเช่าใช้งานซอฟต์แวร์ด้านกราฟิกของ Adobe แบบมีระยะเวลาใช้งาน 1 ปี สำหรับฝ่ายประชาสัมพันธ์ (Adobe Creative Cloud 2 License)	= 60,000.00	บาท
2.4.2 ค่าซ่อมแซมเครื่องคอมพิวเตอร์ / เครื่องพิมพ์/ เครื่องสำรองไฟ/ Passbook (ในส่วนที่มิได้ทำสัญญาบริการ)	= 100,000.00	บาท
2.4.3 ค่าต่อประกันระบบเครือข่าย VMware	= 600,000.00	บาท
1) ค่าต่อประกันระบบเครื่องแม่ข่าย VMware Server, เครื่องแม่ข่ายจัดเก็บข้อมูล San Disk Storage Server		
2) ค่าอัปเดตซอฟต์แวร์รวมถึงการให้คำปรึกษาทางเทคนิคและการแก้ไขปัญหาที่เกิดจากซอฟต์แวร์ระบบคอมพิวเตอร์เสมือน VMware		
3) ค่าอัปเดตซอฟต์แวร์รวมถึงการให้คำปรึกษาทางเทคนิคและการแก้ไขปัญหาที่เกิดจากซอฟต์แวร์สำรองข้อมูล Arcserve		
4) ค่าบริการดูแลและให้คำปรึกษาระบบ VMware & Arcserve		
2.4.4 ค่าซื้อสิทธิ์การใช้งานซอฟต์แวร์ค้นหาไวรัส Antivirus ราย 2 ปี	= 150,000.00	บาท
ค่าอัปเดตซอฟต์แวร์และฐานข้อมูลไวรัสคอมพิวเตอร์ให้ทันสมัยอยู่เสมอ รวมถึงการให้คำปรึกษาทางเทคนิคและการแก้ไขปัญหาที่เกิดจากซอฟต์แวร์ค้นหาไวรัส		
2.4.5 ค่าต่ออายุสิทธิ์การอัปเดตซอฟต์แวร์ระบบเฝ้าระวังและตรวจสอบระบบเครือข่าย SolarWinds	= 300,000.00	บาท
รวมถึงการให้คำปรึกษาทางเทคนิคและการแก้ไขปัญหาที่เกิดจากซอฟต์แวร์		
2.4.6 ค่าต่อประกันและสิทธิ์อัปเดตฐานข้อมูลอุปกรณ์รักษาความปลอดภัยเครือข่ายคอมพิวเตอร์ (Firewall FortiGate201E) ให้ทันสมัยอยู่เสมอ และการรับประกันสินค้า ให้คำปรึกษาทางเทคนิค แก้ไขปัญหา	= 300,000.00	บาท
2.4.7 ค่าเช่าบริการโครงข่ายการสื่อสารข้อมูลสำหรับ ATM , Mobile Application และศูนย์ข้อมูลสำรอง	= 350,000.00	บาท
2.4.8 ค่าบริการดูแลบำรุงรักษาระบบงานสหกรณ์ / ATM Online / Application สำหรับสมาชิก (บ.ดีดี-โคซี่ จก.)	= <u>4,200,000.00</u>	บาท
รวมทั้งสิ้น	<u>6,060,000.00</u>	บาท

ขอตั้งงบประมาณ = 6,060,000.00 บาท

2.5 ค่าประกันภัยทรัพย์สิน เพื่อคุ้มครองความสูญหาย หรือความเสียหายของทรัพย์สินที่เอาประกันภัย อันเนื่องมาจากสาเหตุ อัคคีภัย ฟ้าผ่า ภัยระเบิด ภัยแผ่นดินไหว ภัยจากควีน ภัยจากลมพายุ ภัยน้ำท่วม ภัยเนื่องจากน้ำ ภัยจากอากาศยาน ภัยจากยวดยานพาหนะ ภัยจากลูกเห็บ ภัยไฟฟ้า ภัยจลาจล และนัดหยุดงาน ภัยเนื่องจากป่าเถื่อนและการกระทำเจตนาร้าย และสาเหตุอื่นๆ อันเกิดจากปัจจัยภายนอกทุกชนิดที่มีได้ระบุไว้เป็นข้อยกเว้นในกรมธรรม์ประกันความเสียหายทรัพย์สินฉบับมาตรฐาน

ขอตั้งงบประมาณ = 60,000.00 บาท

2.6 ค่าซ่อมแซมและบำรุงรักษายานพาหนะ สำหรับเป็นค่าซ่อมแซมและบำรุงรักษายานพาหนะของสหกรณ์ จำนวนรถยนต์ตู้ 3 คัน รถจักรยานยนต์ 2 คัน

ขอตั้งงบประมาณ = 150,000.00 บาท

2.7 ค่าเบี้ยประกันภัยและภายยานพาหนะ สำหรับเป็นค่าเบี้ยประกันอุบัติเหตุ และ พรบ.คุ้มครองผู้ประสบภัยจากรถของสหกรณ์ รถยนต์ตู้ 3 คัน และรถจักรยานยนต์ 2 คันของสหกรณ์ รายละเอียดดังนี้

- รถตู้ ฮพ 8047	=	20,500.00	บาท
- รถตู้ ฮส 7624	=	42,000.00	บาท
- รถตู้ 1 นช 533	=	47,000.00	บาท
- รถจักรยานยนต์ 1 กถ 4072	=	3,000.00	บาท
- รถจักรยานยนต์ สมพ 345	=	<u>3,000.00</u>	บาท
	รวม	<u>115,500.00</u>	บาท

ขอตั้งงบประมาณ = 120,000.00 บาท

2.8 ค่าน้ำมันเชื้อเพลิงและหล่อลื่น สำหรับเป็นค่าน้ำมันรถยนต์ตู้ 3 คัน รถจักรยานยนต์ 2 คัน

ขอตั้งงบประมาณ = 200,000.00 บาท

3. หมวดค่าใช้จ่ายเกี่ยวกับสมาชิก

3.1 ค่าสัมมนาสมาชิก สำหรับเป็นค่าใช้จ่ายในการจัดสัมมนาให้แก่สมาชิกตลอดปี ดังนี้

สัมมนาสมาชิกและสมาชิกใหม่ เพื่อให้สมาชิกได้มีความรู้เกี่ยวกับการดำเนินการของสหกรณ์ เข้าใจบทบาทและหน้าที่ของตนเองในฐานะสมาชิก รวมทั้งสวัสดิการต่างๆ ที่สมาชิกพึงได้รับและทำกิจกรรมที่เป็นประโยชน์ต่อสาธารณะ จำนวน 500 คน คนละ 4,000.- บาท

สัมมนาสมาชิกชั้นนำ เพื่อให้สมาชิกชั้นนำมีความเข้าใจ มั่นใจ และเชื่อมั่นในการบริหารงานสหกรณ์ ผลประโยชน์ตอบแทนที่จะได้ รวมทั้งความเชื่อมั่นในการทำธุรกิจหรือลงทุนกับสหกรณ์ จัดกรุงเทพฯ จำนวน 100 คน ๆ ละ 1,500.- บาท และต่างจังหวัด จำนวน 100 คน ๆ ละ 4,500.- บาท

สัมมนาสมาชิกผู้เกษียณอายุงาน เพื่อให้ได้ทราบถึงสิทธิประโยชน์ต่างๆ ที่พึงได้รับและยังมีความเชื่อมั่นในระบบสหกรณ์ จำนวน 200 คน ๆ ละ 1,500.- บาท

สัมมนาสมาชิกอาวุโส เพื่อให้สมาชิกอาวุโสได้รับทราบการดำเนินงานของสหกรณ์ และสิทธิประโยชน์ที่พึงได้รับ จำนวน 150 คน ๆ ละ 4,000.- บาท

สัมมนาเจ้าหน้าที่บุคคล และเจ้าหน้าที่การเงิน เพื่อให้ทราบแนวทางปฏิบัติและความร่วมมือในการหัก ณ ที่จ่าย และเงินอื่นใดที่จะต้องนำส่งสหกรณ์เพื่อชำระหนี้ รวมถึงข้อมูลสถานภาพของบุคลากรประจำหน่วยงานต่างๆ ในจุฬาลงกรณ์มหาวิทยาลัย

3.1.1	สัมมนาสมาชิกและสมาชิกใหม่	(ต่างจังหวัด)	2,000,000.00	บาท
3.1.2	สัมมนาสมาชิกชั้นนำ	(กรุงเทพฯ/ต่างจังหวัด)	600,000.00	บาท
3.1.3	สัมมนาสมาชิกผู้เกษียณอายุงาน	(กรุงเทพฯ)	300,000.00	บาท

3.1.4	สัมมนาสมาชิกอาวุโส	(ต่างจังหวัด)	600,000.00	บาท
3.1.5	สัมมนาเจ้าหน้าที่บุคคล และเจ้าหน้าที่การเงิน (กรุงเทพฯ)		<u>200,000.00</u>	บาท
	รวม		<u>3,700,000.00</u>	บาท

ขอตั้งงบประมาณ = 3,700,000.00 บาท

3.2 ค่าใช้จ่ายมอบทุนการศึกษาบุตรสมาชิก สำหรับเป็นค่าใช้จ่ายต่างๆ ในการจัดพิธีมอบทุนการศึกษาแก่บุตรสมาชิกที่ได้รับทุนเรียนดี รายละเอียด ดังนี้

3.2.1	ค่าตอบแทนเจ้าหน้าที่ห้องประชุม/จัดเตรียมสถานที่	=	3,000.00	บาท
3.2.2	ค่าอาหารว่าง ค่านมและน้ำดื่ม	=	15,000.00	บาท
3.2.3	ค่าใช้จ่ายทำโล่เรียนดี	=	30,000.00	บาท
3.2.4	ค่าเกียรติบัตร และซองพลาสติก	=	<u>10,000.00</u>	บาท
	รวม		<u>58,000.00</u>	บาท

ขอตั้งงบประมาณ = 60,000.00 บาท

3.3 ค่าพิมพ์หนังสือรายงานกิจการประจำปี

3.3.1	จัดพิมพ์เอกสารประกอบการประชุมใหญ่สามัญประจำปี 2567 ขนาด A4 พิมพ์สีเดียว จำนวน 6,000 เล่ม เอกสารประกอบการประชุมใหญ่สามัญประจำปี	=	300,000.00	บาท
3.3.2	สำหรับออกแบบไฟล์ PDF หนังสือรายงานกิจการประจำปี 2567 ขนาด A4 พิมพ์สีสี่	=	50,000.00	บาท
3.3.3	ค่าพิมพ์เอกสารประกอบการประชุมใหญ่สามัญ ประจำปี 2568 (ประมาณการประชุม 2 ครั้ง)	=	300,000.00	บาท
3.3.4	ค่าพิมพ์หนังสือรายงานกิจการ (ปีที่ไม่ได้จัดพิมพ์ตั้งแต่ปี ถึง) ปีละ 20 เล่ม	=	<u>100,000.00</u>	บาท
	รวม		<u>750,000.00</u>	บาท

ขอตั้งงบประมาณ = 750,000.00 บาท

3.4 ค่าพิมพ์หนังสือและเอกสารเผยแพร่สมาชิก สำหรับเป็นค่าจัดพิมพ์ข้อบังคับ ระเบียบ คู่มือสมาชิกเพื่อเผยแพร่ให้กับสมาชิก เป็นต้น

ขอตั้งงบประมาณ = 100,000.00 บาท

3.5 ค่าใช้จ่ายการบริการด้านการเงินครบวงจร สำหรับเป็นค่าใช้จ่ายในการให้บริการด้านการเงินครบวงจรผ่านระบบ ATM ของธนาคารกรุงศรีอยุธยา จำกัด (มหาชน) และค่าใช้จ่ายในการใช้รถบริการส่งเงิน รายละเอียดดังนี้

3.5.1 ค่าธรรมเนียมการทำรายการถอนและโอนเงินฝาก คาดว่าสมาชิกใช้บริการ ประมาณ 40,000 รายการ ๆ ละ 8.- บาท เป็นเงิน 320,000.- บาท

3.5.2 ค่าธรรมเนียมบัตรรายปี สำหรับสมาชิกปัจจุบัน ที่ทำบัตรแล้ว และสำหรับการรับสมาชิกใหม่ รวมทั้งสมาชิกสมทบ และสมาชิกเก่าที่ยังไม่ได้ทำบัตรประมาณ 7,000 คน ค่าธรรมเนียมบัตร 150.- บาท/คน/ปี เป็นเงิน 1,050,000.- บาท

3.5.3 ค่าธรรมเนียมการส่งเงินสด เดือนละ 8,000.- บาท x 12 เดือน เป็นเงิน 96,000.- บาท

รวมเป็นเงิน 1,466,000.- บาท

ขอตั้งงบประมาณ = 1,500,000.00 บาท

3.6 ค่าใช้จ่ายในการทำนิติกรรม สำหรับเป็นค่าพาหนะ หรือค่าผ่านทาง สำหรับกรรมการและเจ้าหน้าที่ไป-กลับจากไป ทำนิติกรรมให้แก่สมาชิกตามสำนักงานที่ดินเขตต่างๆ ทั้งในกรุงเทพฯ และปริมณฑล รวมทั้งกลุ่มหลักทรัพย์ที่สหกรณ์กำหนด โดยจ่ายตามจริงในอัตราตามประกาศของสหกรณ์

ขอตั้งงบประมาณ = 200,000.00 บาท

3.7 **ค่าธรรมเนียมในการสำรวจและประเมินราคาหลักทรัพย์** โดยสหกรณ์ฯ จะจัดจ้างบริษัทฯ เป็นผู้ประเมินฯ และช่วยเหลือค่าใช้จ่ายการประเมินให้กับสมาชิก 50% กลุ่มที่ 7 และจังหวัดน่าน

ขอตั้งงบประมาณ = 150,000.00 บาท

3.8 **ค่าที่จอดรถสมาชิก** สำหรับเป็นค่าที่จอดรถในอาคารจามจุรี 9 ให้แก่สมาชิก ผู้มาเยี่ยมชม และผู้ที่มาติดต่องานสหกรณ์ โดยสหกรณ์จะเป็นผู้ออกค่าที่จอดรถให้ชั่วโมงแรกชั่วโมงละ 10.- บาท

ขอตั้งงบประมาณ = 40,000.00 บาท

3.9 **ค่าใช้จ่ายทุนสวัสดิการสมาชิก** สำหรับเป็นค่าใช้จ่ายสวัสดิการให้แก่สมาชิกตามระเบียบฯ ได้แก่ สวัสดิการสำเร็จการศึกษา สวัสดิการเพื่อการอุปสมบท สวัสดิการสนับสนุนการปฏิบัติธรรม สวัสดิการเพื่อการประกอบพิธีฮัจญ์ สวัสดิการมงคลสมรส สวัสดิการเพื่อรับขวัญทายาทใหม่ สวัสดิการสำหรับสมาชิกผู้เป็นโสด สวัสดิการสงเคราะห์สมาชิกที่ประสบสาธารณภัย สวัสดิการรักษายาบาล สวัสดิการบำเหน็จสมาชิก สวัสดิการเกื้อกูลสมาชิกอาวุโส สวัสดิการสงเคราะห์ศพบิดามารดา สวัสดิการสงเคราะห์สมาชิกทุพพลภาพฯ เป็นต้น

ขอตั้งงบประมาณ = 25,000,000.00 บาท

4. **หมวดค่าใช้จ่ายดำเนินงานอื่น**

4.1 **ค่าเบี้ยประชุม** สำหรับเป็นค่าเบี้ยประชุมกรรมการดำเนินการ คนละ 1,400.- บาทต่อครั้ง เบี้ยประชุมอนุกรรมการ/คณะทำงาน คนละ 700.- บาทต่อครั้ง

กรรมการ 15 คน ประชุมปีละ 24 ครั้ง (1,400.- x 15 x 24)	=	504,000.00 บาท
อนุกรรมการ ประมาณโดยเฉลี่ยชุดละประมาณ 8 คน/ 12 ชุด/ประชุมปีละ 12 ครั้งต่อชุด (700.- x 8 x 12 x 12)	=	<u>806,400.00</u> บาท
รวม	=	<u>1,310,400.00</u> บาท

ขอตั้งงบประมาณ = 1,300,000.00 บาท

4.2 **ค่าตอบแทนการมาปฏิบัติงาน** สำหรับผู้ปฏิบัติหน้าที่ตามตำแหน่งที่ได้รับการเลือกตั้งจากที่ประชุมใหญ่ หรือได้รับแต่งตั้งจากคณะกรรมการดำเนินการในกรณีตำแหน่งว่างลงในระหว่างปี โดยให้ผู้ที่ปฏิบัติหน้าที่ได้รับค่าตอบแทนตามตำแหน่งที่ได้รับการแต่งตั้งฯ ดังนี้

ประธานกรรมการ 1 คน	=	20,000.- x 12 x 1	=	240,000.00 บาท
รองประธานกรรมการ 2 คน	=	15,000.- x 12 x 2	=	360,000.00 บาท
เหรัญญิก 1 คน	=	15,000.- x 12 x 1	=	180,000.00 บาท
เลขานุการ 1 คน	=	15,000.- x 12 x 1	=	180,000.00 บาท
กรรมการ 10 คน	=	10,000.- x 12 x 10	=	<u>1,200,000.00</u> บาท
รวมทั้งสิ้น	=		=	<u>2,160,000.00</u> บาท

ขอตั้งงบประมาณ = 2,160,000.00 บาท

4.3 **เงินสมนาคุณ** สำหรับเป็นเงินสมนาคุณสำหรับผู้ปฏิบัติหน้าที่ที่ได้รับเลือกตั้งจากที่ประชุมใหญ่ หรือแต่งตั้งจากคณะกรรมการดำเนินการ หรือผู้ช่วยเหลืองานต่างๆ ของสหกรณ์

4.3.1 **ผู้ประสานงานสมาชิก** จากหน่วยงานต่างๆ จำนวนไม่เกิน 24 คน ค่าตอบแทนคนละ 3,000.00 ถึง 4,500.00 บาทต่อเดือน เป็นเงินค่าตอบแทนประมาณ เดือนละ 94,000.- บาท รวมตลอดปี เป็นเงินประมาณ 1,128,000.- บาท

4.3.2 **ค่าของที่ระลึก** สำหรับผู้ช่วยเหลืองานสหกรณ์ และเป็นของที่ระลึกในโอกาสต่างๆ ตลอดปี ขอตั้งงบประมาณ 400,000.- บาท

4.3.4 **ค่าตอบแทนเจ้าหน้าที่ รปภ.** สำหรับจ้างเจ้าหน้าที่ รปภ. เพื่อประจำสหกรณ์เวลาทำการ 2 คนต่อวัน และนอกเวลาทำการ 1 คนต่อวัน เดือนละ 9,952.- บาท/คน/เดือน (9,952.- x 3 คน x 12 เดือน) รวมเป็นเงิน 358,272.- บาท

4.3.5 เงินสมนาคุณอื่นๆ สำหรับผู้ทรงคุณวุฒิที่สหกรณ์เชิญมาร่วมประชุม/บรรยาย ร่วมเป็นอนุกรรมการตรวจรับครุภัณฑ์ที่ต้องมีความเชี่ยวชาญเฉพาะด้าน ค่าตอบแทนนักศึกษาฝึกงาน ค่าตอบแทนที่ปรึกษาอนุกรรมการ ค่าตอบแทนอื่นๆ ตลอดปีเป็นเงิน 100,000.- บาท

รวมเป็นเงินสมนาคุณทั้งสิ้น 1,986,272.- บาท

ขอตั้งงบประมาณ = 2,000,000.00 บาท

4.4 ค่าธรรมเนียมผู้ตรวจสอบกิจการ สำหรับจ้างสำนักงานบัญชีเอกชนตรวจสอบกิจการสหกรณ์เพื่อรายงานต่อคณะกรรมการดำเนินการเป็นประจำทุกเดือนเกี่ยวกับการดำเนินกิจการของสหกรณ์

ขอตั้งงบประมาณ = 600,000.00 บาท

4.5 ค่าธรรมเนียมผู้สอบบัญชี สำหรับจ้างผู้สอบบัญชีรับอนุญาตที่ขึ้นทะเบียนไว้กับกรมตรวจบัญชีสหกรณ์ เป็นผู้สอบบัญชีสหกรณ์ เพื่อนำเสนอรายงานต่อที่ประชุมใหญ่

ขอตั้งงบประมาณ = 420,000.00 บาท

4.6 ค่าเบี้ยประกันอุบัติเหตุกรรมการ สำหรับประกันอุบัติเหตุกรรมการ 15 คน ที่ปรึกษา 1 คน รวม 16 คน ทุนประกันคนละ 1,000,000.- บาท และค่ารักษาพยาบาลเนื่องจากอุบัติเหตุแต่ละครั้ง ในวงเงิน 100,000.- บาท เบี้ยประกันคนละประมาณ 3,000.- บาท เป็นเงิน 48,000.- บาท

ขอตั้งงบประมาณ = 48,000.00 บาท

4.7 ค่าเครื่องแต่งกายกรรมการ สำหรับเป็นค่าเครื่องแต่งกายกรรมการและที่ปรึกษา 16 คน ชุดละ 5,000.- บาท x 16 คน

ขอตั้งงบประมาณ = 80,000.00 บาท

4.8 ค่าตอบแทนผู้ตรวจสอบระบบ IT

- ไม่ตั้งงบประมาณ ปี 2568 -

4.9 ค่าฝึกอบรมและส่งเสริมการเข้าร่วมประชุมสัมมนา เพื่อส่งกรรมการไปร่วมฝึกอบรมและร่วมประชุมสัมมนาที่ ชสอ. สันนิบาตสหกรณ์แห่งประเทศไทย หรือหน่วยงานที่เกี่ยวข้องจัดขึ้นเพื่อเป็นการเพิ่มพูนความรู้ความสามารถ เสริมประสบการณ์ รวมทั้งการแลกเปลี่ยนความคิดเห็นในการพัฒนาและเพิ่มประสิทธิภาพ และวิสัยทัศน์ การดำเนินงานของสหกรณ์ให้กิจกรรมการรวมทั้งจัดทำโครงการพัฒนาบุคลากรของสหกรณ์ ระบบประกันคุณภาพ และค่าฝึกอบรมสัมมนาและศึกษาดูงานในต่างประเทศ โดยจัดให้หมุนเวียนกันไป

ขอตั้งงบประมาณ = 500,000.00 บาท

4.10 ค่าสัมมนากรรมการ สำหรับเป็นค่าใช้จ่ายในการจัดการสัมมนากรรมการ และที่ปรึกษาของสหกรณ์ตลอดปี ดังนี้
สัมมนากรรมการ เพื่อระดมความคิดเห็นในการกำหนดนโยบายและแผนดำเนินงานของสหกรณ์ 1 ครั้ง และสัมมนาร่วมกับเจ้าหน้าที่ 1 ครั้ง

สัมมนากรรมการและเจ้าหน้าที่ (ร่วมกับเจ้าหน้าที่) เพื่อให้กรรมการชี้แจงและถ่ายทอดนโยบายสู่แนวทางปฏิบัติ และร่วมกันแสดงความคิดเห็น/ แลกเปลี่ยนความคิดเห็นเพื่อกำหนดแผนดำเนินงานของสหกรณ์

สัมมนากรรมการ ผู้ประสานงาน และฝ่ายจัดการ (ร่วมกับผู้ประสานงาน และฝ่ายจัดการ) เพื่อให้กรรมการชี้แจงและถ่ายทอดนโยบายสู่แนวทางปฏิบัติ และร่วมกันแสดงความคิดเห็น/ แลกเปลี่ยนความคิดเห็นเพื่อกำหนดแผนดำเนินงานของสหกรณ์ และเป็นการสร้างความสัมพันธ์ระหว่างกรรมการ ผู้ประสานงาน และฝ่ายจัดการ

สัมมนาเชิงปฏิบัติการ (ร่วมกับเจ้าหน้าที่) เพื่อศึกษาหาความรู้ให้กับกรรมการและเจ้าหน้าที่ ได้มีโอกาสพบเห็นได้รับฟัง และแลกเปลี่ยนประสบการณ์ระหว่างสหกรณ์ สถาบันการเงิน หรือประเทศที่พัฒนา เพื่อให้มีความตระหนักในประเด็นที่ต้องการพัฒนายิ่งขึ้น

4.10.1 สัมมนากรรมการ 1 ครั้ง = 30,000.00 บาท

4.10.2 สัมมนากรรมการ และเจ้าหน้าที่ 1 ครั้ง = 200,000.00 บาท

4.10.3 สัมมนากรรมการ ผู้ประสานงาน และฝ่ายจัดการ 1 ครั้ง = 200,000.00 บาท

4.10.4 สัมมนากรรมการ และเจ้าหน้าที่ (ไตรภาคี) = 200,000.00 บาท

4.10.5	สัมมนาเชิงปฏิบัติการ (6,000.- x 16 คน)	=	96,000.00 บาท
	รวม		<u>726,000.00 บาท</u>

ขอตั้งงบประมาณ = 726,000.00 บาท

4.11 ค่าใช้จ่ายประชาสัมพันธ์ สำหรับเป็นค่าจัดทำวัสดุเผยแพร่ และสิ่งพิมพ์ต่างๆ ในงานประชาสัมพันธ์ของสหกรณ์ รวมถึงการลงโฆษณาประชาสัมพันธ์บนสื่อต่างๆ ในวงการสหกรณ์ ดังนี้

4.11.1	ข่าว สอ.จพ. จำนวน 6 ฉบับต่อปี ฉบับละ 2,000 เล่ม	=	300,000.00 บาท
	- ค่าตอบแทนเขียนบทความ @600.- บาท x 5 เรื่อง x 6 ฉบับ	=	18,000.00 บาท
	- ค่าตอบแทนผู้จัดหน้านี้มีรางวัล @300.- บาท x 6 ฉบับ	=	1,800.00 บาท
	- เงินรางวัลตอบปัญหา @300.- บาท x 10 รางวัล x 6 ฉบับ	=	18,000.00 บาท
4.11.2	ข่าวฉบับพิเศษ จำนวน 10 ฉบับ	=	60,000.00 บาท
4.11.3	โปสเตอร์ แผ่นปลิว แผ่นพับต่างๆ	=	60,000.00 บาท
4.11.4	ค่าแผ่นป้ายประชาสัมพันธ์และผังองค์กร	=	30,000.00 บาท
4.11.5	บัตรอวยพรวันเกิดสมาชิกเกษียณอายุ	=	120,000.00 บาท
4.11.6	ค่าบริการ Line Official	=	50,000.00 บาท
4.11.7	ค่าจัดทำปฏิทิน ปี 2568	=	200,000.00 บาท
4.11.8	ค่าปรับปรุงเว็บไซต์สหกรณ์ฯ	=	100,000.00 บาท
4.11.9	การสนับสนุนการจัดพิมพ์วารสารต่างๆ	=	50,000.00 บาท
4.11.10	การสนับสนุนและเงินรางวัลออกแบบภาพปรายงานกิจการ 2568	=	16,000.00 บาท
4.11.11	ค่าจัดทำวีดิทัศน์สหกรณ์	=	<u>200,000.00 บาท</u>
	รวม	=	<u>1,223,800.00 บาท</u>

ขอตั้งงบประมาณ = 1,230,000.00 บาท

4.12 ค่าใช้จ่ายการให้สินเชื่อ สำหรับเป็นค่าใช้จ่ายในการให้สินเชื่อสหกรณ์ต่างๆ การไปตรวจสอบกิจการ การไปทำสัญญาให้กู้ การเดินทางไปเยี่ยมชมสหกรณ์ต่างๆ เพื่อเก็บรวบรวมข้อมูล สํารวจกิจการ และกระชับความสัมพันธ์ ฯลฯ

ขอตั้งงบประมาณ = 500,000.00 บาท

4.13 ค่าใช้จ่ายการจัดประชุมสัมมนาเพื่อการให้สินเชื่อแก่สหกรณ์อื่น สำหรับเป็นค่าใช้จ่ายการจัดประชุม สัมมนาวิชาการแก่ประธานกรรมการ และผู้จัดการ สหกรณ์ในกลุ่มเป้าหมายการให้สินเชื่อ และสหกรณ์ต่างๆ โดยจัดในทุกภาค รวมตลอดทั้งปี ประมาณ 4 ครั้ง ค่าใช้จ่ายครั้งละประมาณ 500,000.- บาท

ขอตั้งงบประมาณ = 1,000,000.00 บาท

4.14 ค่ารับรอง สำหรับเป็นค่ารับรองผู้มาติดต่อธุรกิจกับสหกรณ์ ผู้มาศึกษาดูงาน และเยี่ยมชมนักวิชาการ ฯลฯ

ขอตั้งงบประมาณ = 100,000.00 บาท

4.15 ค่าธรรมเนียมการโอนเงิน สำหรับเป็นค่าธรรมเนียมการโอนเงินให้กู้แก่สหกรณ์อื่น รวมทั้งกรณีรับเงินหลายงวดตลอดทั้งปี การโอนเงินระหว่างธนาคาร

ขอตั้งงบประมาณ = 50,000.00 บาท

4.16 ค่าใช้จ่ายสำนักงาน สำหรับเป็นค่าใช้จ่ายต่างๆ ที่จำเป็นภายในสำนักงาน เช่น ค่าอาคารเช่า ค่าสมุดเช็ค ค่าดอกไม้ - ผลไม้เยี่ยมไข้ ค่ากระเช้าดอกไม้แสดงความยินดีเนื่องในโอกาสต่างๆ ค่าใช้จ่ายเป็นเจ้าภาพจัดทอดกฐินประจำปีของสหกรณ์ และค่าใช้จ่ายในการจัดกิจกรรมสาธารณประโยชน์ต่างๆ ยาสามัญประจำบ้าน รวมทั้งค่าเช่ารถใช้ในสำนักงาน

ขอตั้งงบประมาณ = 800,000.00 บาท

4.17 ค่าใช้จ่ายงานบ้าน สำหรับเป็นค่าวัสดุงานบ้าน เช่น น้ำยาล้างจาน สบู่ล้างมือ ผ้าเช็ดมือ กระจาดชำระ ถูขยี้ แก้ว กระจาด พรมเช็ดเท้า ฯลฯ สำหรับสำนักงานสหกรณ์ ค่าอาหารและเครื่องดื่มสำหรับการประชุม

ขอตั้งงบประมาณ = 400,000.00 บาท

4.18 ค่าเบี้ยประกันโรภภัย สำหรับเป็นค่าเบี้ยประกันเงินสด ทั้งกรณีเงินสดในสำนักงาน และเงินสดระหว่างขนย้ายส่งแก่จุดให้บริการ หรือเบิกจากธนาคาร วงเงินคุ้มครอง ดังนี้

- 4.18.1 วงเงินคุ้มครองเงินสดในสำนักงาน 20 ล้านบาท
 - 4.18.2 ความสูญเสียหายของเงินภายในสถานที่เอาประกันภัยของเดือน
 - 4.18.3 ความสูญเสียของเงินภายในตู้നിรัภัยหรือห้องนิรัภัย
 - 4.18.4 ความสูญเสียของเงินภายนอกสถานที่เอาประกันภัยขณะที่ขนส่งระหว่างสถานที่เอาประกันภัย และ/หรือขณะที่ขนส่งระหว่างสถานที่เอาประกันภัยกับ
 - บมจ.ธ.กรุงเทพ สาขาสยามสแควร์, จามจุรีสแควร์
 - บมจ.ธ.กรุงศรีอยุธยา สาขาสะพานเหลือง, จามจุรีสแควร์
 - บมจ.ธ.กสิกรไทย สาขาสะพานเหลือง, จามจุรีสแควร์
 - บมจ.ธ.ไทยพาณิชย์ สาขาสภาอากาศไทย, จามจุรีสแควร์
 - บมจ.ธ.กรุงไทย สาขาสุรวงศ์, จามจุรีสแควร์
 - บมจ.ธ.ทหารไทยธนชาติ สาขาจามจุรีสแควร์
- และ/หรือขณะที่ขนส่งระหว่างสถาบันการเงินดังกล่าว เบี้ยประกัน รวมทั้งสิ้น 200,000.00 บาท

ขอตั้งงบประมาณ = 200,000.00 บาท

4.19 ค่าธรรมเนียมไปรษณีย์ สำหรับเป็นค่าธรรมเนียมไปรษณีย์

- 4.19.1 ส่งใบรับเงินให้สมาชิก จำนวน 5,800 คน คนละ 5.- บาท (5,800 x 5.- x 12ด.) = 348,000.00 บาท
 - 4.19.2 ส่งใบแจ้งเงินปันผล-เฉลี่ยคืน จำนวน 9,900 คน คนละ 5.- บาท (9,900 x 5.-) = 49,500.00 บาท
 - 4.19.3 ค่าจัดส่งข่าว สอ.จพ. เดือนละ 500 ฉบับๆ ละ 5.- บาท x 6 ครั้ง/ปี = 15,000.00 บาท
 - 4.19.4 สิ่งพิมพ์เผยแพร่ต่างๆ ของสหกรณ์ประมาณ ปีละ 150,000.- บาท = 150,000.00 บาท
- รวม = 562,500.00 บาท

ขอตั้งงบประมาณ = 565,000.00 บาท

4.20 ค่าวัสดุสำนักงาน สำหรับเป็นค่าจัดซื้อวัสดุสิ้นเปลืองใช้ในสำนักงาน เช่น กระดาษถ่ายเอกสาร แบบพิมพ์ต่างๆ ของตรายาง ผ้าห่มเครื่องคำนวณไฟฟ้า ปากกา แฟ้ม สมุดบันทึก แบตเตอรี่สำหรับกล้องถ่ายรูป กล้องวิดีโอ ฯลฯ

ขอตั้งงบประมาณ = 500,000.00 บาท

4.21 ค่าวัสดุคอมพิวเตอร์ สำหรับเป็นค่าวัสดุสำนักงานในส่วนที่เกี่ยวกับคอมพิวเตอร์

- 4.21.1 ห้มักพิมพ์สำหรับเครื่องพิมพ์สี ผงห้มักเครื่องพิมพ์เลเซอร์ แผ่นเก็บข้อมูลแบบต่างๆ อุปกรณ์คอมพิวเตอร์ อุปกรณ์เครือข่าย = 450,000.00 บาท
 - 4.21.2 ใบเสร็จจสหกรณ์และใบแจ้งเงินปันผล - เฉลี่ยคืน สำหรับส่งให้สมาชิก = 155,029.73 บาท
 - ใบเสร็จจสหกรณ์ (1.70x5,800ราย x 12 ด.) + ภาษี 7% = 126,602.40
 - ใบแจ้งเงินปันผล - เฉลี่ยคืน (1.70x15,590 ราย) และค่า Double Seal A3(19 แผ่นx3.40) + ภาษี 7% เป็นเงิน 28,427.33 บาท
- รวม = 605,029.73 บาท

ขอตั้งงบประมาณ = 600,000.00 บาท

4.22 ค่าใช้จ่ายหยั่งเสียงเลือกตั้ง สำหรับเป็นค่าใช้จ่ายต่างๆ ในการจัดการหยั่งเสียงเลือกตั้งกรรมการดำเนินการ ประจำปี 2568 และการเลือกตั้งผู้ประสานงาน ประจำปี 2568 เช่น ค่าเบี้ยประชุม ค่าตอบแทน ค่าโปสเตอร์ แผ่นพับ ข่าว สื่อต่างๆ เบี้ยเลี้ยงคนงาน ค่าอาหารว่างเครื่องดื่มในวันลงคะแนน ค่าเช่าสถานที่นับคะแนน ฯลฯ

ขอตั้งงบประมาณ = 1,200,000.00 บาท

4.23 ค่าใช้จ่ายจัดการประชุมใหญ่ สำหรับเป็นค่าใช้จ่ายต่างๆ ในการจัดประชุมใหญ่ เช่น ค่าเช่าสถานที่ ค่าเครื่องดื่ม ค่าพาหนะเจ้าหน้าที่จากหน่วยงานที่เกี่ยวข้องที่มาเข้าร่วมประชุม ค่าถ่ายวีดิทัศน์ ค่าใช้จ่ายติดตั้ง T.V. วงจรปิด ฯลฯ และสำหรับ จัปฉลากรางวัลแก่สมาชิก รวมถึงค่าพาหนะสำหรับสมาชิกอายุ 60 ปีขึ้นไปมาร่วมประชุมใหญ่

4.23.1	ค่าใช้จ่ายในการจัดประชุมใหญ่สามัญประจำปี	เป็นเงิน	400,000.00 บาท
4.23.2	ค่าพาหนะสำหรับสมาชิกอายุ 60 ปีขึ้นไป (คนละ 400 บาท x 1,300)	เป็นเงิน	520,000.00 บาท
4.23.3	เงินรางวัลแก่สมาชิก	เป็นเงิน	2,457,894.74 บาท

รางวัลพิเศษสำหรับสมาชิกที่อยู่ในห้องประชุม

รางวัลที่ 1 = 1	รางวัลละ 10,000.- บาท	เป็นเงิน	10,000.-บาท	รวมภาษี	10,526.32 บาท	(10,000x5/95)
รางวัลที่ 2 = 5	รางวัลละ 5,000.- บาท	เป็นเงิน	25,000.-บาท	รวมภาษี	26,315.79 บาท	(25,000x5/95)
รางวัลที่ 3 = 10	รางวัลละ 2,000.- บาท	เป็นเงิน	20,000.-บาท	รวมภาษี	21,052.63 บาท	(20,000x5/95)

รางวัลทั่วไปสำหรับสมาชิก

รางวัลที่ 4 = 6,000	รางวัลละ 400.- บาท	เป็นเงิน	2,400,000.00 บาท
4.21.4	ค่าใช้จ่ายในการจัดประชุมใหญ่วิสามัญ 3 ครั้ง	เป็นเงิน	<u>600,000.00</u> บาท
		รวมทั้งสิ้น	<u>3,977,894.74</u> บาท

ขอตั้งงบประมาณ = 4,000,000.00 บาท

4.24 ค่าเบี้ยเลี้ยง/ค่าพาหนะ สำหรับเป็นค่าใช้จ่ายเบี้ยเลี้ยง/ค่าพาหนะของกรรมการ และเจ้าหน้าที่ที่ปฏิบัติงานตามคำสั่งของสหกรณ์ จ่ายในอัตราตามประกาศของสหกรณ์

ขอตั้งงบประมาณ = 400,000.00 บาท

4.25 ค่าสนับสนุนการแข่งขันกีฬาของมหาวิทยาลัย เพื่อสนับสนุนการแข่งขันกีฬาต่างๆ แก่มหาวิทยาลัย และสนับสนุนบุคลากรเข้าร่วมแข่งขันกีฬาและร่วมกิจกรรมกับมหาวิทยาลัย ดังนี้

4.25.1	บริจาคสนับสนุนกีฬาบุคลากรจุฬา	300,000.00 บาท
4.25.2	บริจาคสนับสนุนกีฬาบุคลากรสำนักงานคณะกรรมการการอุดมศึกษา	
	(1) สนับสนุนแก่มหาวิทยาลัย	100,000.00 บาท
	(2) บริจาคสนับสนุนนักกีฬา และเจ้าหน้าที่ควบคุมทีมเป็นรายบุคคล (รายละ 600.-บาท x ประมาณ 250 ราย)	150,000.00 บาท
4.25.3	ค่าใช้จ่ายสนับสนุนบุคลากร สอ.จพ. เข้าร่วมแข่งขันกีฬาบุคลากร	
	(1) ค่าใช้จ่ายในการส่งกรรมการและเจ้าหน้าที่เข้าร่วมแข่งขันกีฬาบุคลากร	55,000.00 บาท
	(2) ค่าเสื้อกีฬากรรรมการ/เจ้าหน้าที่/ ผู้ประสานงาน/ที่ปรึกษา รวม 110 คนๆ ละ 500.- บาท	55,000.00 บาท
	(3) ค่าใช้จ่ายจัดขบวนพาเหรด	<u>12,000.00</u> บาท
	รวม	<u>672,000.00</u> บาท

ขอตั้งงบประมาณ = 672,000.00 บาท

4.26 ค่าใช้จ่ายดำเนินคดี เพื่อเป็นค่าใช้จ่ายของคดีที่สหกรณ์ต้องทำการฟ้องดำเนินคดี เช่น คดีลูกหนี้เงินกู้สมาชิก คดีลูกหนี้เงินกู้สหกรณ์อื่น คดีอื่นที่สหกรณ์ต้องต่อสู้คดีกับผู้ฟ้องร้อง และคดีที่สหกรณ์เป็นผู้ฟ้องดำเนินคดีเกี่ยวกับการดำเนินกิจการของสหกรณ์ ตลอดจนการประเมินตรวจสอบหลักทรัพย์ของลูกหนี้สหกรณ์อื่น ซึ่งมีรายละเอียดของค่าใช้จ่าย ดังนี้

4.26.1 งบประมาณในการฟ้องดำเนินคดี ของลูกหนี้พันสมาชิกภาพ ประเงินกู้สามัญ และประเภทเงินกู้พิเศษ โดยมีรายละเอียดขอรายจ่าย ดังนี้

(1) ค่าฟ้องคดีที่คาดว่าจะเกิดขึ้นใหม่ ในปี 2568			
- เงินกู้สามัญ 30 สัญญา (คดีละ 7,000 x 30)	210,000.-		
- เงินกู้พิเศษ 20 สัญญา (คดีละ 12,000 x 20)	240,000.-	450,000.00	บาท
(2) ฟ้องคดีลูกหนี้ของปี 2567 ที่หากชำระหนี้งวดรายเดือนไม่ได้			
- เงินกู้สามัญ 30 สัญญา (คดีละ 10,000 x 30)	300,000.-		
- เงินกู้พิเศษ 20 สัญญา (คดีละ 20,000 x 20)	400,000.-	<u>700,000.00</u>	บาท
	รวม (1)	<u>1,150,000.00</u>	บาท

4.26.2 งบประมาณในการสืบทรัพย์ บังคับคดี ประกาศขายทอดตลาดทรัพย์ ของลูกหนี้พ้นสมาชิกภาพ ที่ศาลพิพากษาแล้วในปี 2567 ของเงินกู้ประเภทสามัญ และประเภทเงินกู้พิเศษ โดยมีรายละเอียดของรายจ่าย ดังนี้

(1) การบังคับคดีของลูกหนี้ที่ฟ้องดำเนินคดีไปแล้วในปี 2567 แต่ไม่สามารถชำระหนี้ได้			
- เงินกู้สามัญ 74 สัญญา (คดีละ 2,000 x 75)	150,000.-		
- เงินกู้พิเศษ 20 สัญญา (คดีละ 10,000 x 20)	200,000.-	350,000.00	บาท
(2) การวางเงินเพื่อประกาศขายทอดตลาด			
- เงินกู้พิเศษ 30 สัญญา (คดีละ 50,000 x 30)		150,000.00	บาท
(3) การตั้งเรื่องยึดทรัพย์			
- เงินกู้สามัญ 45 สัญญา (คดีละ 3,000 x 45)		135,000.00	บาท
(4) ค่าวิชาชีพ จากการได้รับชำระหนี้จากลูกหนี้ในชั้นบังคับคดี			
- เงินกู้พิเศษ 28 สัญญา (มูลหนี้ประมาณ 20 ลบ.คิดค่าธรรมเนียมถั่วเฉลี่ย 1%)		<u>200,000.00</u>	บาท
	รวม (2)	<u>835,000.00</u>	บาท

4.26.3 งบประมาณในการดำเนินคดี บังคับคดี ลูกหนี้สหกรณ์อื่น ซึ่งคดีจะอยู่ในชั้นของการบังคับคดีเกือบทั้งหมด โดยมีรายละเอียดของรายจ่าย ดังนี้

(1) สหกรณ์เคหสถานนพเก้ารวมใจ จำกัด	25,000.00	บาท
(2) สหกรณ์การเกษตรหนองจอก จำกัด	25,000.00	บาท
(3) สหกรณ์บริการ ร.ส.พ. จำกัด	25,000.00	บาท
(4) สหกรณ์พัฒนาทรัพยากรมนุษย์อุบลราชธานี จำกัด	25,000.00	บาท
(5) สหกรณ์ออมทรัพย์ครูและคนหนองคาย จำกัด	25,000.00	บาท
(6) สหกรณ์ออมทรัพย์บริษัทไม้อัดไทย จำกัด	25,000.00	บาท
(7) ชุมนุมสหกรณ์ชนกิจไทย จำกัด	<u>25,000.00</u>	บาท
	รวม (3)	<u>175,000.00</u> บาท

4.26.4 งบประมาณเกี่ยวกับคดีตามคำสั่งนายทะเบียนสหกรณ์

(1) คำสั่งนายทะเบียนสหกรณ์ ที่ (สสพ.1) 20/2560 ชั้นอุทธรณ์ และฎีกา	500,000.00	บาท
(2) คำสั่งนายทะเบียนสหกรณ์ ที่ (สสพ.1) 26/2565 ชั้นอุทธรณ์ และฎีกา	50,000.00	บาท
(3) คำสั่งนายทะเบียนสหกรณ์ ที่ (สสพ.1) 5/2567 ชั้นอุทธรณ์ และฎีกา	<u>50,000.00</u>	บาท
	รวม (4)	<u>600,000.00</u> บาท

4.26.5 งบประมาณเกี่ยวกับคดีที่สหกรณ์เป็นโจทก์ฟ้องดำเนินคดี

(1) คดีฟ้องอดีตกรรมการที่นำเงินฝากต่อกับชุมนุมชนกิจไทย	500,000.00	บาท
(2) คดีฟ้องอดีตกรรมการที่จัดจ้าง บริษัทที่ปรึกษา (PWC)	<u>100,000.00</u>	บาท
	รวม (5)	<u>600,000.00</u> บาท

4.26.6	งบประมาณค่าใช้จ่ายการประเมินราคาหลักทรัพย์ของลูกหนี้ เพื่อการประกอบกิจการบันทึกบัญชี และตั้งเรื่องบังคับคดี	200,000.00	บาท
	รวม (6)	<u>200,000.00</u>	บาท
4.26.7	งบประมาณค่าใช้จ่าย สำหรับคดีที่สหกรณ์ฯ ต้องฟ้องร้องดำเนินคดี หรือต้องต่อสู้คดี ที่อาจจะเกิดขึ้นในระหว่างปี 2568 ซึ่งเป็นคดีเกี่ยวกับกิจการของสหกรณ์	940,000.00	บาท
	รวม (7)	<u>940,000.00</u>	บาท
	รวมค่าใช้จ่ายในการดำเนินคดีทั้งสิ้น (1+2+3+4+5+6+7)	4,500,000.00	บาท

ขอตั้งงบประมาณ = 4,500,000.00 บาท

4.27 ค่าใช้จ่ายโครงการครบรอบการจัดตั้ง สอ.จพ. ค่าใช้จ่ายจัดงานทำบุญเลี้ยงพระ ในวันครบรอบวันก่อตั้ง วันที่ 13 มกราคม ของทุกปี

ขอตั้งงบประมาณ = 120,000.00 บาท

4.28 ค่าโทรศัพท์ สำหรับเป็นค่าใช้จ่ายโทรศัพท์ในกิจการสหกรณ์ ค่าส่ง SMS ข้อมูลข่าวสารของสมาชิก, รหัส OTP ในการผูกบัญชี Mobile Application ของสมาชิก

ขอตั้งงบประมาณ = 350,000.00 บาท

4.29 ค่าไฟฟ้า สำหรับเป็นค่าไฟฟ้าสำนักงานใหญ่ อาคารจามจุรี 9 และจุดให้บริการ

ขอตั้งงบประมาณ = 1,500,000.00 บาท

4.30 ค่าน้ำประปา สำหรับจ่ายค่าน้ำประปา สำหรับอาคารจามจุรี 9 และจุดให้บริการ

ขอตั้งงบประมาณ = 30,000.00 บาท

4.31 ค่าใช้จ่ายจัดทำโครงการต่างๆ ตามแผนกลยุทธ์ สำหรับเป็นค่าใช้จ่ายจัดทำโครงการต่างๆ ตามแผนกลยุทธ์ ปี 2568 ดังนี้

4.31.1 งานสวัสดิการ (WELFARE) 300,000.00 บาท

1) โครงการแนะนำและส่งเสริมการออมแก่สมาชิก 50,000.00

- โครงการเงินฝากประจำปลอดภาษี

- โครงการเงินฝากออมทรัพย์เกษียณแสนสุข

2) โครงการอบรมวิชาชีพ (2 โครงการ/ปี อบรมครั้งละ 40 คน/ครั้ง) 250,000.00

จัดภายในสหกรณ์ และภายนอกสหกรณ์

4.31.2 ลดรายจ่าย (REDUCE) 150,000.00 บาท

1) โครงการจัดเก็บเอกสารเพื่อใช้สืบค้น/ข้อมูล/การรณรงค์ลดค่าใช้จ่าย

4.31.3 งานบริการ (SERVICE) สำหรับประชาสัมพันธ์ตามโครงการต่างๆ 500,000.00 บาท

1) โครงการ Smart - Coop 300,000.00

- โครงการกู้เงินฉุกเฉินออนไลน์

- โครงการระบบคิวออนไลน์

- โครงการฝึกอบรมและรณรงค์ให้สมาชิกใช้บริการ ผ่าน Application

2) โครงการตลาดนัดสินค้าราคาถูกเพื่อสมาชิก สอ.จพ.ฯ 200,000.00

4.31.4 ความโปร่งใส (TRANSPARENCY) 900,000.00 บาท

1) โครงการจัดทำแผนบริหารความเสี่ยง 200,000.00

2) โครงการจัดทำแผนกลยุทธ์ 200,000.00

3) โครงการกำหนดอัตลักษณ์ของสหกรณ์ 500,000.00

4.31.5	โครงการอบรมความรู้ให้แก่กรรมการ เจ้าหน้าที่ และผู้ประสานงาน	450,000.00	บาท
	1) อบรมให้ความรู้เกี่ยวกับการป้องกันและปราบปรามการฟอกเงิน	100,000.00	
	2) อบรมเสริมสร้างความรู้ให้แก่ผู้ประสานงาน (จำนวน 3 ครั้ง)	100,000.00	
	3) อบรมให้ความรู้แก่เจ้าหน้าที่ กรรมการ และผู้ประสานงาน	250,000.00	
	(อบรมหลักสูตรตามที่กฎกระทรวงกำหนด , อบรมความรู้ด้านต่างๆ)		
4.31.6	โครงการอบรมให้ความรู้แก่สมาชิก	250,000.00	บาท
	อาทิเช่น หลักสูตรการเงิน การบัญชี การวางแผนการเงินส่วนบุคคล/ การออม/ความรู้เรื่องสหกรณ์ทั่วไป ฯลฯ		
4.31.7	โครงการสนับสนุนกิจการของสถานศึกษา ชุมชน และผู้ด้อยโอกาส	150,000.00	บาท
	รวมทั้งสิ้น	2,700,000.00	บาท

โครงการดังกล่าวข้างต้น อาจเปลี่ยนแปลงได้ตามแผนกลยุทธ์ของสหกรณ์ หรือตามสถานการณ์ความจำเป็น

ขอตั้งงบประมาณ = 2,700,000.00 บาท

4.32 ค่าใช้จ่ายการจัดเก็บเอกสาร สำหรับเป็นค่าบริการฝากเก็บเอกสาร, ดึงเอกสารเพื่อเรียกดู

ขอตั้งงบประมาณ = 180,000.00 บาท

4.33 ค่าใช้จ่ายการจัดสัมมนาไตรภาคีวิชาการ เป็นการนัดสัมมนาให้ความรู้แก่สหกรณ์อื่น โดยความร่วมมือระหว่าง สอ.จพ./สอ.มธ./สอ.ธปท. หมุนเวียนกันเป็นผู้จัดสัมมนา (ในปี 2568 สอ.จุฬาฯ เจ้าภาพจัดสัมมนา)

ขอตั้งงบประมาณ = 600,000.00 บาท

5. หมวดค่าครุภัณฑ์สำนักงาน

5.1 เครื่องคำนวณเลขไฟฟ้า 1 เครื่อง สำหรับทดแทนเครื่องเดิม ของฝ่ายธุรการ อาคาร และพัสดุ จำนวน 1 เครื่อง ซื้อเมื่อวันที่ 3 มิถุนายน 2553 ซึ่งชำรุด ไม่คุ้มค่ากับการซ่อม ราคาเครื่องละ 6,000.- บาท

ขอตั้งงบประมาณ = 6,000.00 บาท

5.2 เครื่องปรับอากาศ 5 เครื่อง ทดแทนเครื่องปรับอากาศ เนื่องจากค่าซ่อมแซมราคาสูง ไม่คุ้มค่ากับการซ่อมแซม

- ห้องประธานกรรมการ จำนวน 1 เครื่อง (ซื้อเมื่อปี 2551)

- ห้องสมุด จำนวน 2 เครื่อง (ซื้อเมื่อปี 2551)

- ห้องสำนักงานหยั่งเสียงเลือกตั้ง จำนวน 1 เครื่อง (ซื้อเมื่อปี 2551)

- ห้องรองผู้จัดการ 1 จำนวน 1 เครื่อง (ซื้อเมื่อปี 2560)

ขอตั้งงบประมาณ = 350,000.00 บาท

5.3 เก้าอี้ห้องประชุมสวัสดิ์ดี สำหรับประธานกรรมการ 1 ตัว ทดแทนของเดิมที่ชำรุด ซื้อเมื่อวันที่ 31 มกราคม 2551

ขอตั้งงบประมาณ = 10,000.00 บาท

5.4 เครื่องทำน้ำร้อน - น้ำเย็น 3 เครื่อง สำหรับน้ำดื่ม ทดแทนของเดิมที่ชำรุด น้ำรั่วซึม ไม่เย็น ซื้อเมื่อปี 2551

ขอตั้งงบประมาณ = 36,000.00 บาท

5.5 ถังต้มน้ำร้อนไฟฟ้าสแตนเลส 2 เครื่อง สำหรับน้ำดื่ม ทดแทนของเดิมที่ชำรุด น้ำรั่วซึม ซื้อเมื่อวันที่ 13 กรกฎาคม 2559

ขอตั้งงบประมาณ = 30,000.00 บาท

5.6 แผ่นกันอะคริลิกใส 14 ชุด สำหรับติดช่องบริการเงินฝากที่ 1-5 ช่องบริการเงินกู้ที่ 6-11 ช่องบริการทะเบียนสมาชิกที่ 12-13 และช่องประชาสัมพันธ์ ทดแทนของเดิมที่ใช้งานชั่วคราวเป็นพลาสติกอ่อน

ขอตั้งงบประมาณ = 180,000.00 บาท

5.7 เครื่องนับธนบัตร 2 เครื่อง ทดแทนเครื่องเดิมที่เสื่อมสภาพเนื่องจากใช้งานมานาน ค่าใช้จ่ายในการซ่อมแซมสูง ซื้อเมื่อปี 2555 ราคาเครื่องละ 50,000.- จำนวน 2 เครื่อง

ขอตั้งงบประมาณ = 100,000.00 บาท

5.8 โทรศัพท์เคลื่อนที่ 10 เครื่อง สำหรับติดต่อสมาชิก และหน่วยงานต่างๆ โดยมีรายละเอียดดังนี้

ซื้อใหม่ จำนวน 9 เครื่อง รวม 71,000 บาท

- ฝ่ายการเงิน จำนวน 6 เครื่อง สำหรับประจำสำนักงานใหญ่ อาคารจามจุรี 9 และจุดให้บริการ 5 แห่ง เพื่อติดต่อการถอนเงิน สมาชิกผู้มีอำนาจลงนามยืนยัน ตามประกาศของสหกรณ์ฯ ราคาเครื่องละ 7,000.- รวม 42,000 บาท
- ฝ่ายทะเบียนสมาชิก จำนวน 1 เครื่อง เพื่อติดต่อสมาชิกในการรับสมัครสมาชิกและติดต่อรับสวัสดิการ รวม 7,000 บาท
- ฝ่ายนิติการฯ จำนวน 1 เครื่อง เพื่อติดต่อสมาชิกและหน่วยงานภายนอก รวม 7,000 บาท
- ฝ่ายแผนและพัฒนาบุคลากร จำนวน 1 เครื่อง เพื่อติดต่อประสานงาน งานสวัสดิการ งานประกันภัย งานสัมมนา และงานโครงการต่างๆ จำนวน 15,000 บาท

ซื้อทดแทน จำนวน 1 เครื่องๆละ 15,000.-

- ฝ่ายสินเชื่อและการลงทุน จำนวน 1 เครื่อง เพื่อติดต่อสหกรณ์อื่น / สถาบันการเงินและหน่วยงานอื่นเช่นกัน

ขอตั้งงบประมาณ = 86,000.00 บาท

5.9 เครื่องพิมพ์คอมพิวเตอร์ จำนวน 1 เครื่อง ประจำฝ่ายธุรการ อาคาร และพัสดุ ซึ่งมีการใช้งานปริมาณการพิมพ์ที่มากและต้องการความเร็วสูง โดยมีเจ้าหน้าที่ใช้งานร่วมกัน 2 คน ทดแทนของเดิมที่ซื้อมาตั้งแต่วันที่ 21 กันยายน 2555 เนื่องจากเครื่องพิมพ์มีปัญหา ไม่คุ้มค่ากับการซ่อมแซม

ขอตั้งงบประมาณ = 75,000.00 บาท

5.10 เครื่องสแกนเอกสาร (Scanner) 1 เครื่อง ประจำฝ่ายเงินกู้ ทดแทนของเดิมที่ซื้อตั้งแต่วันที่ 27 ธันวาคม 2559 สำหรับใช้ในการจัดเก็บเอกสารเข้าสู่ระบบ ประกอบไปด้วย โฉนด สัญญาจำนอง สัญญาขายหรือสัญญาให้ สัญญาเงินกู้ของสมาชิกที่ทำนิติกรรมเรียบร้อย ขนาด A4/A3

ขอตั้งงบประมาณ = 150,000.00 บาท

5.11 ตู้เก็บเอกสารกันไฟ 1 ตู้ ประจำฝ่ายเงินกู้ เพื่อทดแทนตู้นิรภัยเดิมที่ซื้อมาตั้งแต่วันที่ 8 มิถุนายน 2541 เนื่องจากระบบควบคุมการเปิด-ปิดชำรุด-เสียหาย สำหรับจัดเก็บโฉนดที่ดินของสมาชิก ราคาตู้ละ 120,000.00 บาท

ขอตั้งงบประมาณ = 120,000.00 บาท

5.12 ระบบสื่อประชาสัมพันธ์รูปแบบดิจิทัล (Digital Signage) พร้อมชุดอุปกรณ์ จำนวน 2 ชุด ประจำฝ่ายประชาสัมพันธ์ สำหรับเป็นสื่อประชาสัมพันธ์รูปภาพ คลิป และเสียง ควบคุมด้วยระบบคอมพิวเตอร์ สร้างความแตกต่าง ดึงดูดความสนใจจากสมาชิกได้มากกว่าแผ่นโปรเตอร์ประชาสัมพันธ์รูปแบบกระดาษ ประกอบด้วย

5.12.1 ชุดแสดงผล (display)

5.12.2 ส่วนควบคุมการทำงาน (main control unit)

5.12.3 ชุดคำสั่งควบคุมการทำงาน (software)

ขอตั้งงบประมาณ = 200,000.00 บาท

5.13 ชุดอุปกรณ์และระบบภาพห้องประชุมศุภชัย วาณิชวัฒนา 1 ชุด สำหรับเปลี่ยนชุดอุปกรณ์และระบบภาพห้องประชุมศุภชัย วาณิชวัฒนา (ระบบเดิมจัดซื้อเมื่อปี 2550) สำหรับการจัดสัมมนาสมาชิก การประชุม และการจัดกิจกรรมต่างๆ ของสหกรณ์ ให้มีประสิทธิภาพด้วยอุปกรณ์ที่มีเทคโนโลยีทันสมัยมากขึ้น เช่น โปรเจคเตอร์ 2 เครื่อง ทีวีแอลอีดี 6 เครื่อง วิวอลไลเซอร์ อุปกรณ์รับและส่งสัญญาณภาพ อุปกรณ์เชื่อมต่อสัญญาณต่างๆ เป็นต้น

ขอตั้งงบประมาณ = 1,500,000.00 บาท

5.14 กล่องไฟฉุกเฉิน

- ไม่ตั้งงบประมาณ ปี 2568 -

5.15 เครื่องควอตซ์โนมัติพร้อม

- ไม่ตั้งงบประมาณ ปี 2568 -

5.16 รถจักรยานยนต์

- ไม่ใช้งบประมาณ ปี 2568 -

5.17 รถยนต์ตู้

- ไม่ใช้งบประมาณ ปี 2568 -

5.18 เครื่องบันทึกเสียง

- ไม่ใช้งบประมาณ ปี 2568 -

5.19 เครื่องทำลายเอกสารอัตโนมัติ

- ไม่ใช้งบประมาณ ปี 2568 -

6. หมวดค่าใช้จ่ายเกี่ยวกับสินทรัพย์ (ระบบคอมพิวเตอร์)

6.1 โครงการพัฒนาระบบงานคอมพิวเตอร์ของสหกรณ์ สำหรับปรับปรุง แก้ไขเพิ่มเติม และพัฒนาโปรแกรมสหกรณ์ ตามโครงการปรับปรุงและพัฒนาระบบงานสหกรณ์ต่างๆ และ/หรือศึกษาการจัดซื้อจัดจ้างจัดทำโปรแกรมใหม่ ทดแทนโปรแกรมเดิม

ขอใช้งบประมาณ = 5,000,000.00 บาท

6.2 โครงการจัดซื้อระบบเครื่องแม่ข่ายเสมือน สำหรับศูนย์ข้อมูลหลักและศูนย์สำรองข้อมูล เพื่อทดแทนเครื่องแม่ข่ายเสมือนเดิมที่ติดตั้งอยู่ที่ศูนย์ข้อมูลหลัก (จามจุรี 9) และศูนย์สำรองข้อมูล ซึ่งถูกใช้งานตั้งแต่ปี 2558 (10 ปี)

คุณลักษณะพื้นฐาน

1. เครื่อง Host Server จำนวน 4 เครื่อง (Datacenter 3 เครื่อง),(DR-Stie 1 เครื่อง)
2. เครื่อง Storage Server 1 เครื่อง
3. Rack Server + อุปกรณ์ KVM
4. Software VMware
5. Software Backup
6. Microsoft Windows Server

ขอใช้งบประมาณ = 11,000,000.00 บาท

6.3 โครงการจัดซื้อระบบควบคุมการเข้าถึงระบบเครือข่ายและนโยบายการบริหารงานสารสนเทศ (Network Access Control : NAC) เพื่อเพิ่มประสิทธิภาพในการเฝ้าระวัง ติดตาม และควบคุมการเข้าถึงระบบภายในระบบ Network ของสหกรณ์ จากอุปกรณ์ IT ต่างๆ เช่น เครื่องคอมพิวเตอร์ โทรศัพท์มือถือ แท็บเล็ต เป็นต้น

ขอใช้งบประมาณ = 2,100,000.00 บาท

6.4 โครงการจัดซื้อระบบเครื่องปรับอากาศพร้อมระบบควบคุม ห้อง Data center สำหรับทดแทนเครื่องปรับอากาศเครื่องเดิม ที่ใช้งานมานานและมีปัญหาน้ำแอร์รั่ว ซึ่งถูกใช้งานตั้งแต่ปี 2555 (13 ปี)

คุณลักษณะพื้นฐาน

1. มีความสามารถในการควบคุมอุณหภูมิและความชื้น
2. มีระบบสำรอง (Redundancy) การสลับเครื่องทำงาน (Duty Rotation) เพื่อกระจายภาระการใช้งาน เช่น ใช้เครื่องที่ 1 ในเวลากลางวัน และเครื่องที่ 2 ในเวลากลางคืน เพื่อลดการสึกหรอของเครื่อง
3. มีความสามารถทำงานได้ต่อเนื่อง 24/7 โดยไม่มีการหยุดพัก เพื่อรองรับการทำงานของเซิร์ฟเวอร์ที่ทำงานตลอดเวลา
4. มีเซ็นเซอร์ตรวจจับอุณหภูมิและความชื้น
5. มีการแจ้งเตือนผ่านหลายช่องทาง เช่น แจ้งเตือนผ่าน SMS, Email หรือระบบ Notification ในกรณีฉุกเฉิน
6. มีระบบบริหารจัดการระยะไกล เช่น ผ่าน web

ขอใช้งบประมาณ = 2,000,000.00 บาท

6.5 โครงการปรับปรุงระบบโครงสร้างพื้นฐานระบบเครือข่าย Network

- ไม่ตั้งงบประมาณ ปี 2568 -

6.6 ค่าซอฟต์แวร์จัดเก็บ Log File ระบบเครือข่าย

- ไม่ตั้งงบประมาณ ปี 2568 -

7. หมวดสำรอง ขอตั้งไว้สำรองทุกรายการเพื่อใช้สำรองกรณีเร่งด่วน หรือกรณีจำเป็นต้องใช้วัสดุสำนักงานต่างๆ ที่มีได้
 คาดหมายล่วงหน้า การใช้จ่ายเงินจากหมวดสำรองนี้จะต้องได้รับอนุมัติจากคณะกรรมการฯ เท่านั้น

ขอตั้งงบประมาณ = 2,000,000.00 บาท

สหกรณ์ออมทรัพย์จุฬาลงกรณ์มหาวิทยาลัย จำกัด
ประมาณการรายได้ รายจ่าย ประจำปี 2568

หน่วย : ล้านบาท

รายการ		ปี 2567		ปี 2568
		ประมาณการ	เกิดขึ้นจริง	ประมาณการ
1	ประมาณการรายได้			
1.1	ดอกเบี้ยเงินให้กู้แก่สมาชิก	216.00	204.32	216.00
1.2	ดอกเบี้ยเงินให้กู้แก่สหกรณ์อื่น	198.94	398.36	280.00
1.3	ผลตอบแทนจากเงินลงทุน	1,105.01	1,032.72	970.00
	- รายได้จากเงินลงทุนพันธบัตร หุ้นกู้ และหุ้นชุมนุมฯ	900.78	703.65	650.00
	- รายได้จากเงินปันผลหุ้นสามัญ และกองทุนรวม	204.23	285.50	300.00
	- กำไรจากการขายหุ้นกู้และพันธบัตร		43.57	20.00
1.4	รายได้อื่น	5.00	5.83	5.00
	รวม	1,524.95	1,641.23	1,471.00
2	ประมาณการรายจ่าย			
2.1	ดอกเบี้ยจ่ายเงินฝากออมทรัพย์และเงินฝากประจำ	285.00	275.96	290.00
2.2	ดอกเบี้ยจ่ายเงินกู้ยืมระยะสั้นจากธนาคาร	200.00	201.48	260.00
2.3	ค่าใช้จ่ายบริหาร	200.00	146.57	145.00
2.4	ค่าเผื่อเงินฝากและหุ้นชุมนุมสหกรณ์ธกจ.ไทยฯ	79.00	87.86	87.86
2.5	ค่าเผื่อการด้อยค่า หุ้นกู้ บมจ. การบินไทยฯ	120.00	-	-
2.6	ค่าเผื่อนี้สงฆ์จะสูญสมาชิก	10.00	8.03	8.00
	รวม	894.00	719.90	790.86
	ประมาณการรายได้สูงกว่ารายจ่าย	630.95	921.33	680.14

ระเบียบวาระที่ 4.6

เรื่อง พิจารณาคัดเลือกผู้สอบบัญชีรับอนุญาต ประจำปี 2568

ตามที่ สหกรณ์ออมทรัพย์จุฬาลงกรณ์มหาวิทยาลัย จำกัด ได้กำหนดให้มีการประชุมใหญ่สามัญ ประจำปี 2567 วันพฤหัสบดีที่ 13 กุมภาพันธ์ 2568 โดยมีระเบียบวาระการประชุมที่ 4.6 เรื่อง พิจารณาคัดเลือกผู้สอบบัญชีรับอนุญาต ประจำปี 2568 นั้น

บัดนี้ มีผู้เสนอราคาบริการตรวจสอบบัญชี ประจำปี 2568 รวม 2 ราย จึงเสนอที่ประชุมใหญ่สามัญ ประจำปี 2567 พิจารณาคัดเลือก ดังนี้

ผู้เสนอบริการสอบบัญชี จำนวน 2 ราย ได้แก่

1. บริษัท เอ็น. เอส. เค. สอบบัญชีและกฎหมาย จำกัด
โดย นายสิริวิชญ์ ไพศาลศรี ผู้สอบบัญชีเลขที่ 10136 และนางสาวจินดา โปทาเมือง ผู้สอบบัญชีเลขที่ 11032
2. บริษัท มนตรีสอบบัญชีและกฎหมาย จำกัด
โดย นางสาวฉัตรภรณ์ สีสัครานนท์ ผู้สอบบัญชีเลขที่ 10365

มติที่ประชุม.....

สหกรณ์ออมทรัพย์จุฬาลงกรณ์มหาวิทยาลัย จำกัด
รายการเปรียบเทียบการเสนอราคาว่าเป็น “ผู้สอบบัญชี ประจำปี 2568”

รายการ	1. บริษัท เอ็น.เอส.เค. สอบบัญชีและกฎหมาย จำกัด โดย นายสิริวิชญ์ ไพศาลศรี	2. บริษัท มนตรีสอบบัญชีและกฎหมาย จำกัด โดย นางสาวฉัตรภาภรณ์ ลีดีตราพันธ์
1. ราคาต่อปี	400,000.00 บาท	420,000.00 บาท
2. ขอบเขตการตรวจสอบ	ตามมาตรฐานการสอบบัญชีที่รับรองทั่วไป ซึ่งรวมทั้งการทดสอบรายการบัญชีและวิธีการตรวจสอบอื่น ที่เห็นว่าจำเป็นและระมัดระวังเป็นพิเศษกรณีกำหนด รวมถึงระเบียบและค่าแนะนำที่กรมตรวจบัญชีสหกรณ์กำหนดขึ้น/ ถ้าได้พบข้อบกพร่องที่มีสาระสำคัญเกี่ยวกับระบบการควบคุมภายในและทำหนังสือแจ้งให้ทราบต่างหากจากรายงานการสอบบัญชี/ จะประเมินประสิทธิภาพการควบคุมภายในของสหกรณ์ เพื่อจัดทำแนวทางการตรวจสอบบัญชีที่เหมาะสม	ตามมาตรฐานการสอบบัญชีที่รับรองทั่วไป ซึ่งรวมทั้งการทดสอบรายการบัญชีและวิธีการตรวจสอบอื่น ที่เห็นว่าจำเป็นและระมัดระวังเป็นพิเศษกรณีกำหนด รวมถึงระเบียบและค่าแนะนำที่กรมตรวจบัญชีสหกรณ์กำหนดขึ้น/ ถ้าได้พบข้อบกพร่องที่มีสาระสำคัญเกี่ยวกับระบบการควบคุมภายในและทำหนังสือแจ้งให้ทราบต่างหากจากรายงานการสอบบัญชี/ จะประเมินประสิทธิภาพการควบคุมภายในของสหกรณ์ เพื่อจัดทำแนวทางการตรวจสอบบัญชีที่เหมาะสม
3. วิธีการตรวจสอบ	เข้าทำการตรวจสอบโดยผู้สอบบัญชีสหกรณ์โดยนายสิริวิชญ์ ไพศาลศรี และ/หรือ ผู้ช่วยผู้สอบบัญชีสหกรณ์ที่มีวุฒิการศึกษาปริญญาตรี สาขาบัญชีอย่างน้อย 6 คน ครบตามจำนวนที่กรมตรวจบัญชีกำหนด ปฏิบัติงานตามแผนการสอบบัญชีประมาณปีละ 6 ครั้ง ตามที่เห็นสมควร โดยเข้าตรวจสอบ ณ ที่ทำการของสหกรณ์ จะใช้เวลาในการตรวจสอบประมาณ ครั้งละ 3 - 5 วันทำการ/ แจ้งผลการตรวจสอบพร้อมข้อเสนอแนะ และวิเคราะห์งบการเงิน/ การตรวจสอบระหว่างปี บริษัทฯ จะดำเนินการตรวจสอบ และแจ้งผลการตรวจสอบพร้อมเสนอแนะทุกครั้งภายหลังเข้าทำการตรวจสอบประมาณ 1 สัปดาห์/ ตรวจสอบงวดประจำปี เพื่อแสดงความเห็นต่อกรรมการเงินสำหรับปีสิ้นสุดวันที่ 31 ธันวาคม 2568 ซึ่งอยู่กับความพร้อมของสหกรณ์/ เข้าร่วมประชุมคณะกรรมการเพื่ออนุมัติงบการเงิน/ เข้าร่วมประชุมใหญ่สามัญประจำปี 2568 เพื่อให้ความเห็นต่องบการเงินขึ้นอยู่กับความพร้อมของสหกรณ์	เข้าทำการตรวจสอบ ณ ที่ทำการสหกรณ์ด้วยตนเองพร้อมผู้ช่วยปฏิบัติงานสอบบัญชี อย่างน้อยปีละ 1 ครั้ง และมอบหมายให้ผู้ช่วยปฏิบัติงานสอบบัญชี เข้าตรวจสอบบัญชีอย่างน้อยปีละ 3 ครั้ง รวมเข้าปฏิบัติงานสอบบัญชีทั้งหมด อย่างน้อยปีละ 4 ครั้ง ครั้งละไม่น้อยกว่า 2 - 3 วันทำการ เข้าร่วมประชุมรับรองงบการเงินรวมทั้งประชุมใหญ่ประจำปีรวม 2 ครั้ง และปฏิบัติงานตามที่กรมตรวจบัญชีสหกรณ์กำหนด โดยมีผู้ช่วยสอบบัญชีที่มีวุฒิการศึกษาปริญญาตรี สาขาบัญชี จำนวน 5 - 7 คน/ เข้าร่วมการประชุมคณะกรรมการดำเนินการสหกรณ์ด้วยตนเองในคราวที่มีวาระพิจารณารับรองงบการเงินของสหกรณ์

สหกรณ์ออมทรัพย์จุฬาลงกรณ์มหาวิทยาลัย จำกัด

รายการเปรียบเทียบการเสนอราคาได้รับเป็น “ผู้สอบบัญชี ประจำปี 2568”

รายการ	1. บริษัท เอ็น.เอส.เค. สอบบัญชีและกฎหมาย จำกัด โดย นายสิริวัณ ไพศาลศรี	2. บริษัท มนตรีสอบบัญชีและกฎหมาย จำกัด โดย นางสาวจิตราภรณ์ ลีธิตราเนห์
4. รายงานการตรวจสอบ	<p>1. รายงานผลการตรวจสอบบัญชีระหว่างปีให้สหกรณ์ทราบทุกครั้งที่ให้ทราบทุกครั้งที่เข้าตรวจสอบ และให้กรมตรวจบัญชีสหกรณ์ทราบ</p> <p>2. รายงานผลการสอบบัญชีประจำปี ตามระเบียบที่กรมตรวจบัญชีสหกรณ์กำหนด สหกรณ์เอาใจของข้อกล่าวหารายงานผลการตรวจสอบบัญชี (รายงานแบบยาว) เพื่อนำเสนอต่อที่ประชุมใหญ่ได้ตามความยินยอมของบริษัททั้งนี้ ภายใต้อภิปรายอันเกี่ยวข้องกับการคุ้มครองข้อมูลส่วนบุคคล</p> <p>3. รายงานงบการเงินประจำปี ผู้สอบบัญชียื่นตัววิเคราะห์งบการเงินโดยใช้ อัตราส่วน (CAMELS Analysis) ที่กำหนดโดยกรมตรวจบัญชีสหกรณ์ เพื่อให้ทราบถึงฐานะทางการเงินของสหกรณ์ให้ดียิ่งขึ้น</p> <p>4. แผนการปฏิบัติงาน ซึ่งอยู่กับความพร้อมของสหกรณ์ภายใต้ มาตรฐานการปฏิบัติงานที่กรมตรวจบัญชีสหกรณ์</p>	<p>1. รายงานผลการตรวจสอบบัญชีสหกรณ์ให้ทราบทุกครั้งที่เข้าตรวจสอบ และ รายงานให้กรมตรวจบัญชีสหกรณ์ทราบ</p> <p>2. รายงานผลการสอบบัญชีประจำปี โดยจะส่งรายงานของผู้สอบบัญชีและ รายงานผลการตรวจสอบบัญชีเพื่อนำเสนอไว้ในรายงานประจำปี และรายงาน ให้กรมตรวจบัญชีสหกรณ์ทราบ</p> <p>3. ให้คำปรึกษาแนะนำด้านการเงินการบัญชีและการควบคุมภายในตามที่เห็นสมควร โดยไม่ถือมีค่าบริการพิเศษแต่อย่างใด การไม่มีข้อสังเกตทางการเงินการบัญชีที่สำคัญที่พบในระหว่างการตรวจสอบ จะแจ้งให้สหกรณ์ และกรมตรวจบัญชีสหกรณ์ทราบเป็นลายลักษณ์อักษร หรือเมื่อได้รับแจ้ง ข้อสังเกตทางการเงินการบัญชีที่หน่วยงานราชการ แล้วแจ้งผลการตรวจสอบ ให้สหกรณ์และกรมตรวจบัญชีสหกรณ์ทราบเป็นลายลักษณ์อักษร</p> <p>4. เข้าร่วมประชุมใหญ่หรือประชุมคณะกรรมการดำเนินการตามที่สหกรณ์ร้องขอ</p>
5. ประสิทธิภาพ (3 ปี ย้อนหลัง) (ปี 2565 - 2567)	<p>สอ.จุฬาลงกรณ์มหาวิทยาลัย จก. (2566, 2567)</p> <p>สอ.ปตท. จก. (2565)</p> <p>สอ.ครูนครราชสีมา จก. (2566 - 2567)</p> <p>สอ.กทผ. จก. (2566 - 2567)</p> <p>สอ.ครูสุรินทร์ จก. (2565 - 2567)</p> <p>สอ.ครูนครศรีธรรมราช จก. (2566 - 2567)</p> <p>สอ.ครูนครสวรรค์ จก. (2566 - 2567)</p>	<p>สอ.กรมสุขภาพจิต จก. (2565)</p> <p>สอ.ครูบริหารโรงเรียนราษฎร์ จก. (2566 - 2567)</p> <p>สอ.โรงพยาบาลชัยภูมิ จก. (2566 - 2567)</p> <p>สอ.มหาวิทยาลัยเทคโนโลยีพระจอมเกล้าธนบุรี จก. (2567)</p> <p>สอ.พนักงานแคนนอน (ประเทศไทย) จก. (2565)</p> <p>สอ.ครูระนอง จก. (2565)</p> <p>สอ.พนักงานกลุ่มบริษัทอายิโนะโมะโต๊ะ จก. (2565)</p>

สหกรณ์ออมทรัพย์จุฬาลงกรณ์มหาวิทยาลัย จำกัด

รายการเปรียบเทียบการเสนอราคาได้รับเป็น "ผู้สอบบัญชี ประจำปี 2568"

รายการ	1. บริษัท เอ็น.เอส.เค. สอบบัญชีและกฎหมาย จำกัด โดย นายสิริวิชญ์ ไพศาลสร	2. บริษัท มนตรีสอบบัญชีและกฎหมาย จำกัด โดย นางสาวฉัตรภรณ์ ลีรัตน์นท์
5. ประสิทธิภาพ (3 ปี ย้อนหลัง) (ปี 2565 - 2567) (ต่อ)	<p>สอ.ตำรวจนครบาล จก. (2565 - 2566)</p> <p>สอ.พนักงานการประปานครหลวง จก. (2565)</p> <p>สอ.ครูพิชญ์โลก จก. (2565 - 2566)</p> <p>สอ.ครูภาพสินธุ์ จก. (2567)</p> <p>สอ.กระทรวงมหาดไทย จก. (2565 - 2567)</p> <p>สอ.ครูสงขลา จก. (2566)</p> <p>สอ.ครูยศไทร จก. (2566 - 2567)</p> <p>สอ.ครูสุราษฎร์ธานี จก. (2565 - 2567)</p> <p>สอ.สาธารณสุขนครราชสีมา จก. (2565)</p> <p>สอ.ครูบุรีรัมย์ จก. (2565, 2567)</p> <p>สอ.สาธารณสุขร้อยเอ็ด จก. (2567)</p> <p>สอ.ครูพระนครศรีอยุธยา จก. (2565)</p> <p>สอ.ครูสมุทรปราการ จก. (2565 - 2567)</p> <p>สอ.กองการฝึก กองเรือยุทธการ จก. (2565)</p> <p>สอ.ครูระยอง จก. (2565)</p> <p>สอ.ครูพัทลุง จก. (2566 - 2567)</p> <p>สอ.กระทรวงแรงงาน จก. (2565)</p> <p>สอ.สาธารณสุขนครสวรรค์ จก. (2566 - 2567)</p> <p>สอ.ครูนครพนม จก. (2566)</p> <p>สอ.ครูชัยนาท จก. (2566)</p> <p>สอ.ครูปทุมธานี จก. (2565 - 2566)</p>	<p>สอ.องค์การขนส่งมวลชนกรุงเทพ จก. (2566)</p> <p>สอ.โรงพยาบาลนครพนม จก. (2566)</p> <p>สอ.การท่องเที่ยวแห่งประเทศไทย จก. (2565 - 2566)</p> <p>สอ.ตำรวจภูธรขอนแก่น จก. (2566)</p> <p>สอ.สาธารณสุขชุมพร จก. (2565)</p> <p>สอ.พนักงานบริษัทการบินไทย จก. (2565 - 2566)</p> <p>สอ.สำนักงานคณะกรรมการป้องกันและปราบปรามยาเสพติด จก. (2565 - 2567)</p> <p>สอ.โรงพยาบาลลือสิน จก. (2566 - 2567)</p> <p>สอ.กระทรวงคมนาคม จก. (2566)</p> <p>สอ.ข้าราชการจังหวัดนครราชสีมา จก. (2567)</p> <p>สอ.สาธารณสุขจังหวัดอุดรธานี จก. (2567)</p> <p>สอ.ตำรวจกองปราบปราม จก. (2567)</p> <p>สอ.สำนักงานสภาพัฒนาการเศรษฐกิจและสังคมแห่งชาติ จก. (2567)</p>

สหกรณ์ออมทรัพย์จุฬาลงกรณ์มหาวิทยาลัย จำกัด

รายการเปรียบเทียบการเสนอราคาประจำปี “ผู้สอบบัญชี ประจำปี 2568”

รายการ	1. บริษัท เอ็น.เอส.เค. สอบบัญชีและกฎหมาย จำกัด โดย นายสิริวิชญ์ ไพศาลศรี	2. บริษัท มนตรีสอบบัญชีและกฎหมาย จำกัด โดย นางสาวฉัตรภาภรณ์ ลีลัศจารณห์
6. ที่มงาน	- ผู้สอบบัญชีรับอนุญาตที่กำหนด และผู้ช่วยสอบบัญชีมีคุณสมบัติตามที่ ระเบียบกรมตรวจบัญชีสหกรณ์กำหนด	- ผู้สอบบัญชีรับอนุญาตที่กำหนด และผู้ช่วยสอบบัญชีมีคุณสมบัติตามที่ ระเบียบกรมตรวจบัญชีสหกรณ์กำหนด
7. ชื่อผู้สอบบัญชีรับอนุญาต	นายสิริวิชญ์ ไพศาลศรี (10136) นางสาวจันทก โปทกเสือง (11032)	นางสาวฉัตรภาภรณ์ ลีลัศจารณห์ (10365)

ระเบียบวาระที่ 4.7

เรื่อง พิจารณาเลือกตั้งผู้ตรวจสอบกิจการ ประจำปี 2568

ตามที่ สหกรณ์ออมทรัพย์จุฬาลงกรณ์มหาวิทยาลัย จำกัด ได้กำหนดให้มีการประชุมใหญ่สามัญ ประจำปี 2567 วันพฤหัสบดีที่ 13 กุมภาพันธ์ 2568 โดยมีระเบียบวาระการประชุมที่ 4.7 เรื่อง พิจารณาเลือกตั้งผู้ตรวจสอบกิจการ ประจำปี 2568 นั้น

บัดนี้ มีผู้เสนอราคาบริการตรวจสอบกิจการ ประจำปี 2568 รวม 2 ราย จึงนำเสนอที่ประชุมใหญ่สามัญ ประจำปี 2567 พิจารณาเลือกตั้ง ดังนี้

ผู้เสนอบริการตรวจสอบกิจการ จำนวน 2 ราย ได้แก่

1. บริษัท มนตรีสอบบัญชีและกฎหมาย จำกัด
2. บริษัท เอ็น. เอส. เค. สอบบัญชีและกฎหมาย จำกัด

มติที่ประชุม

สหกรณ์ออมทรัพย์จุฬาลงกรณ์มหาวิทยาลัย จำกัด
รายการเปรียบเทียบการเสนอราคาได้รับเป็น “ผู้ตรวจสอบกิจการ ประจำปี 2568”

รายการ	บริษัท มนตรีสอบบัญชีและกฎหมาย จำกัด	บริษัท เอ็น.เอส.เค.สอบบัญชีและกฎหมาย จำกัด
1. ราคาต่อปี	360,000.00 บาท	600,000.00 บาท
2. วัตถุประสงค์และขอบเขตการตรวจสอบ	<ol style="list-style-type: none"> ตรวจสอบการปฏิบัติงานของสหกรณ์ให้เป็นไปตาม พรบ. สหกรณ์ พ.ศ.2542 และที่แก้ไขเพิ่มเติม ข้อบังคับ และระเบียบของสหกรณ์ตลอดจนมติที่ประชุมใหญ่ และที่ประชุมคณะกรรมการ ตรวจสอบความถูกต้องสมบูรณ์ของการจัดทำบัญชีและเอกสารประกอบรายการบัญชีที่ถูกต้องตามระเบียบ และหลักเกณฑ์ที่นายทะเบียนสหกรณ์และกรมตรวจบัญชีสหกรณ์กำหนดและสามารถนำข้อมูลทางการบัญชีมาใช้เป็นประโยชน์ในการบริหารงานสหกรณ์ได้อย่างมีประสิทธิภาพ ตรวจสอบและประเมินประสิทธิภาพระบบการควบคุมภายใน ตรวจสอบเอกสารหลักฐาน บัญชี ทะเบียน และการเงิน ตลอดจนทรัพย์สินหนี้สินทั้งปวงเพื่อทราบฐานะ และข้อเท็จจริงของสหกรณ์ ตรวจสอบหลักฐานและความถูกต้องของการดำเนินธุรกิจแต่ละประเภทของสหกรณ์ เพื่อประเมินผล และอาจให้ข้อแนะนำแก่คณะกรรมการดำเนินการ ผู้จัดการ และเจ้าหน้าที่ของสหกรณ์ ตรวจสอบการจัดจ้าง แต่งตั้งผู้จัดการ และเจ้าหน้าที่ ตลอดจนหนังสือสัญญาจ้าง และหลักประกัน ตรวจสอบการปฏิบัติงานตามแผนงาน และการใช้จ่ายเงินตามงบประมาณของสหกรณ์รวมทั้งข้อสังเกต และข้อเสนอแนะที่เป็นประโยชน์ ซึ่งสามารถปฏิบัติได้ทันทีที่ประชุมใหญ่ 	<ol style="list-style-type: none"> ตรวจสอบการปฏิบัติงานเกี่ยวกับการเงิน การบัญชี และด้านปฏิบัติการในภาคดำเนินธุรกิจตามที่กำหนดไว้ในข้อบังคับของสหกรณ์ รวมถึงการประเมินผลการควบคุมภายใน ตรวจสอบความถูกต้องของการบันทึกบัญชีเพื่อให้เป็นไปตามแบบ และรายการที่นายทะเบียนสหกรณ์กำหนด ประเมินความมีประสิทธิภาพและประสิทธิภาพการดำเนินงานของคณะกรรมการดำเนินการสหกรณ์ เพื่อให้ข้อสังเกต และข้อเสนอแนะในการปรับปรุงการบริหารงานของคณะกรรมการดำเนินการสหกรณ์ให้เป็นไปตามกฎหมาย ข้อบังคับ และระเบียบของสหกรณ์ สอบทานระบบการปฏิบัติงานของสหกรณ์ เพื่อให้เป็นตามกฎหมาย ระเบียบนโยบายระเบียบสหกรณ์ ข้อบังคับ และระเบียบของสหกรณ์ รวมถึงคำสั่งของส่วนราชการที่กำกับดูแลกำหนดให้ต้องปฏิบัติตาม ตรวจสอบและสอบทานระบบการควบคุม ดูแลรักษาทรัพย์สินของสหกรณ์ วิเคราะห์และประเมินผลความมีประสิทธิภาพในการใช้ทรัพย์สินของสหกรณ์ เพื่อให้การใช้ทรัพย์สินเป็นไปอย่างเหมาะสม ตรวจสอบรายงานทางการเงิน และเสนอรายงานผลการตรวจสอบเกี่ยวกับ การเปิดเผยรายการทางการเงินของสหกรณ์เป็นไปโดยถูกต้อง และได้ปฏิบัติตามกฎหมาย ประกาศ คำสั่ง ระเบียบ คำแนะนำ แนวปฏิบัติที่นายทะเบียนสหกรณ์กำหนด

สภามหาวิทยาลัยจุฬาลงกรณ์มหาวิทยาลัย จำกัด
รายการเปรียบเทียบการเสนอราคาได้รับเป็น “ผู้ตรวจสอบกิจการ ประจำปี 2568”

รายการ	บริษัท มนตรีสอบบัญชีและกฎหมาย จำกัด	บริษัท เอ็น.เอส.เค.สอบบัญชีและกฎหมาย จำกัด
<p>2. วัตถุประสงค์และขอบเขตการตรวจสอบ (ต่อ)</p>	<p>8 ติดตามผลการดำเนินงานของคณะกรรมการ เพื่อเสนอแนะแนวทางปรับปรุงแผนงาน ข้อบังคับ ระเบียบ มติ และคำสั่งต่าง ๆ</p> <p>9 ตรวจสอบการปฏิบัติตามกฎหมาย ข้อบังคับ ระเบียบ มติ และคำสั่งของสภามหาวิทยาลัย</p>	<p>7 ตรวจสอบการบริหารความเสี่ยง การวางกลยุทธ์ด้านการบริหารความเสี่ยง สอดคล้องกับนโยบายการบริหารความเสี่ยง และเสนอรายงานผลการตรวจสอบเกี่ยวกับกำกับการกำหนดนโยบายและการวางกลยุทธ์การบริหารความเสี่ยง</p> <p>8 ตรวจสอบการบริหารสินเชื่อ และเสนอรายงานผลการตรวจสอบเกี่ยวกับการให้สินเชื่อประเภทต่าง ๆ ของสหกรณ์เป็นไปตามนโยบายด้านสินเชื่อที่วางไว้ สามารถประเมิน ติดตามและดูแลความเสี่ยงที่อาจเกิดขึ้นจากการที่สหกรณ์ไม่สามารถชำระหนี้ได้ตามกำหนดให้สัญญา ตรวจสอบการวางกลยุทธ์และระบบปฏิบัติการเป็นไปตามนโยบายด้านสินเชื่อและแหล่งเงินทุนที่กำหนดไว้ในกฎกระทรวง</p> <p>9 ตรวจสอบการบริหารด้านการลงทุน และเสนอรายงานผลการตรวจสอบเกี่ยวกับการกำหนดนโยบายด้านการลงทุน การลงทุนของสหกรณ์ต้องอยู่ภายใต้ นโยบายที่กำหนด และเป็นไปตามกฎหมายสหกรณ์ และได้ดำเนินการภายใต้เกณฑ์ที่กำหนดในกฎกระทรวง</p> <p>10 ตรวจสอบการบริหารสภาพคล่อง และเสนอรายงานผลการตรวจสอบเกี่ยวกับการกำหนดนโยบายหรือแผนงานในการควบคุมการบริหารความเสี่ยง ด้านสภาพคล่องของสหกรณ์ เป็นไปตามที่กำหนดในกฎกระทรวง</p> <p>11 ตรวจสอบเพื่อให้แน่ใจว่า หนังสือจากส่วนราชการที่มีหน้าที่กำกับดูแลสหกรณ์ และจากผู้อยู่สอบบัญชีสหกรณ์ที่แจ้งข้อสังเกต หรือข้อบกพร่องเกี่ยวกับการดำเนินงานของสหกรณ์ได้รับพิจารณาแก้ไขแล้ว</p>

สหกรณ์ออมทรัพย์จุฬาลงกรณ์มหาวิทยาลัย จำกัด
 รายการเปรียบเทียบการเสนอราคาว่าเป็น “ผู้ตรวจสอบกิจการ ประจำปี 2568”

รายการ	บริษัท มนต์สิริสอบบัญชีและกฎหมาย จำกัด	บริษัท เอ็น.เอส.เค.สอบบัญชีและกฎหมาย จำกัด
3. วิธีการตรวจสอบ	ตรวจสอบโดยผู้ตรวจสอบกิจการ และ/หรือผู้ช่วยตรวจสอบกิจการ ครั้งละ 4 - 7 คน เข้าตรวจสอบทุกเดือน เดือนละ 3 - 5 วันทำการ	ตรวจสอบโดยผู้ตรวจสอบกิจการ เข้าปฏิบัติงานเดือนละ 1 ครั้ง จำนวนวันที่ใช้ปฏิบัติงานแต่ละครั้ง ขึ้นอยู่กับดุลยพินิจของผู้ตรวจสอบกิจการเพื่อให้เกิดการปฏิบัติงานเป็นไปโดยเรียบร้อย โดยประมาณครั้งละ 3 วันทำการ ด้วยจำนวนผู้ตรวจสอบกิจการอย่างน้อยครั้งละ 5 คน
4. รายงานการตรวจสอบ	<ol style="list-style-type: none"> ทำรายงานผลการตรวจสอบกิจการเสนอต่อคณะกรรมการดำเนินการทุกเดือน ทำรายงานผลการตรวจสอบกิจการประจำปีเสนอต่อที่ประชุมใหญ่ เข้าร่วมประชุมเสนอรายงานผลการตรวจสอบกิจการประจำเดือน และประจำปี กรณีมีข้อสังเกตทางการเงินการบัญชีที่สำคัญที่พบในระหว่างการตรวจสอบ หรือเมื่อได้รับแจ้งข้อสังเกตทางการเงิน การบัญชีจากหน่วยงานราชการ จะดำเนินการตรวจสอบ และแจ้งให้สหกรณ์และกรมตรวจสอบบัญชีสหกรณ์ทราบ เป็นลายลักษณ์อักษร ให้คำปรึกษาเกี่ยวกับระบบการควบคุมภายใน ระบบบัญชี ระบบบริหาร กฎหมาย ภาษีอากร และเรื่องอื่น ๆ ที่สหกรณ์ขอคำปรึกษา 	<ol style="list-style-type: none"> รายงานผลการตรวจสอบกิจการเป็นลายลักษณ์อักษร เพื่อสรุปผลการตรวจสอบรวมทั้งข้อสังเกต และข้อเสนอนั้นที่เป็นประโยชน์ เสนอต่อที่ประชุมคณะกรรมการดำเนินการ และที่ประชุมใหญ่ รายงานผลการตรวจสอบกิจการประจำเดือนต่อคณะกรรมการดำเนินการในการประชุมประจำเดือน รายงานผลการตรวจสอบกิจการประจำปีต่อที่ประชุมใหญ่ รายงานผลการตรวจสอบกิจการนี้เร่งด่วน ในกรณีที่มีปัญหาตรวจสอบและสรุปความดีเห็นว่ามีความผิดปกติที่อาจก่อให้เกิดความเสียหายกับสหกรณ์ อย่างร้ายแรง หรือสหกรณ์มีการปฏิบัติไม่เป็นไปตามกฎหมาย ระเบียบ ข้อบังคับ หรือคำแนะนําของทางราชการ รวมทั้งข้อบังคับ ระเบียบมติ ที่ประชุม หรือคำสั่งของสหกรณ์ที่อาจก่อให้เกิดความเสียหายแก่สมาชิก และสหกรณ์อย่างสำคัญ ติดตามผลการดำเนินการแก้ไขข้อบกพร่อง ข้อสังเกตที่เห็นว่าสำคัญ และการติดตามการแก้ไขข้อบกพร่อง ข้อสังเกตดังกล่าวไว้ในรายงานผลการตรวจสอบกิจการอย่างสม่ำเสมอ

สหกรณ์ออมทรัพย์จุฬาลงกรณ์มหาวิทยาลัย จำกัด
รายการเปรียบเทียบการเสนอราคาได้รับเป็น "ผู้ตรวจสอบกิจการ ประจำปี 2568"

รายการ	บริษัท มงคลีสอบบัญชีและกฎหมาย จำกัด	บริษัท เอ็น.เอส.เค.สอบบัญชีและกฎหมาย จำกัด
5. ประสิทธิภาพการ (3 ปี ย้อนหลัง) (ปี 2565 - 2567)	สอ.จุฬาลงกรณ์มหาวิทยาลัย จก. (2565 - 2566) สอ.มหาวิทยาลัยมหิดล จก. (2565 - 2566) สอ.สภาวิชาชีพ จก. (2565, 2567) สอ.พระจอมเกล้าพระนครเหนือ จก. (2567) สอ.กรมป่าไม้ จก. (2565) สอ.กรมพัฒนาที่ดิน จก. (2565) สอ.องค์การส่งเสริมการค้าผ่านคึก จก. (2567) สอ.เอไอเอส จก. (2565 - 2566) สอ.การสื่อสารแห่งประเทศไทย จก. (2565 - 2566)	สอ.กรมราชทัณฑ์ (2567) สอ.เอไอเอส จก. (2567) สอ.มหาวิทยาลัยธรรมศาสตร์ จก. (2565)
6. ทีมงาน	- ผู้ตรวจสอบกิจการ และผู้ช่วยตรวจสอบกิจการที่มีคุณสมบัติครบถ้วน ตามระเบียบที่นายทะเบียนสหกรณ์กำหนด	- ผู้ตรวจสอบกิจการที่มีคุณสมบัติและคุณสมบัติการศึกษาระดับมัธยม และสอบคัดเลือก - กับการตรวจสอบสหกรณ์ออมทรัพย์ขนาดใหญ่ - ผู้ช่วยผู้สอบบัญชีที่ปฏิบัติงานเต็มเวลา ครบตามที่นายทะเบียนสหกรณ์กำหนด

ระเบียบวาระที่ 4.8

เรื่อง พิจารณากำหนดนโยบาย ทิศทาง
และเป้าหมายเชิงกลยุทธ์ในภาพรวมของสหกรณ์

ตามที่กฎกระทรวง การดำเนินงานและการกำกับดูแลสหกรณ์ออมทรัพย์และสหกรณ์เครดิตยูเนียน พ.ศ.2564 กำหนดอำนาจหน้าที่ ให้คณะกรรมการดำเนินการของสหกรณ์ขนาดใหญ่ กำหนดนโยบาย ทิศทาง และเป้าหมายเชิงกลยุทธ์ในภาพรวมของสหกรณ์เพื่อเสนอที่ประชุมใหญ่พิจารณา นั้น

คณะกรรมการดำเนินการ ได้มีการกำหนดแผนกลยุทธ์ของสหกรณ์ออมทรัพย์จุฬาลงกรณ์มหาวิทยาลัย จำกัด เพื่อเป็นกรอบในการบริหารงาน ระหว่างปี 2565 – 2570 จึงนำเสนอต่อที่ประชุมใหญ่สามัญ ประจำปี 2567 วันพฤหัสบดีที่ 13 กุมภาพันธ์ 2568 เพื่อพิจารณา ดังนี้

วิสัยทัศน์ “เป็นสหกรณ์ชั้นนำด้านนวัตกรรมที่นำสมัย ก้าวสู่นาคตใหม่ ในยุค SMART COOP”

พันธกิจ โดยมีขอบเขตการดำเนินงานตามวิสัยทัศน์ 5 พันธกิจ ดังนี้

- | | |
|--------------|----------------------------|
| พันธกิจที่ 1 | งานสวัสดิการ (WELFARE) |
| พันธกิจที่ 2 | การลดรายจ่าย (REDUCE) |
| พันธกิจที่ 3 | การเพิ่มรายได้ (IMCOME) |
| พันธกิจที่ 4 | งานบริการ (SERVICE) |
| พันธกิจที่ 5 | ความโปร่งใส (TRANSPARENCY) |

เป้าหมาย

1. เพื่อให้สมาชิกสหกรณ์มีการออมเงินกับสหกรณ์มากขึ้น
2. เพื่อส่งเสริมให้สมาชิกสหกรณ์มีที่อยู่อาศัยเป็นของตนเอง
3. เพื่อลดค่าใช้จ่ายในการดำเนินงานที่ไม่จำเป็นของสหกรณ์
4. เพื่อให้สหกรณ์มีรายได้จากการลงทุนเพิ่มขึ้น
5. เพื่อให้สมาชิกสามารถเข้าถึงการบริการของสหกรณ์ได้ทุกที่ทุกเวลาผ่านระบบออนไลน์
6. เพื่อพัฒนาระบบการบริหารจัดการสหกรณ์ให้มีความโปร่งใสมากยิ่งขึ้น

มติที่ประชุม

แผนปฏิบัติการด้านสหกรณ์ออมทรัพย์จุฬาลงกรณ์มหาวิทยาลัย จำกัด ประจำปี 2568

ตามแผนกลยุทธ์ พ.ศ.2565 – 2570

พันธกิจที่ 1 WELFARE : งานสวัสดิการ

วัตถุประสงค์	แผนงาน/ แผนกลยุทธ์	มาตรการ/ โครงการ	ตัวชี้วัด/ เป้าหมาย
1.1 เพื่อส่งเสริมให้สมาชิกมีการออมเงินกับสหกรณ์มากขึ้น	1.1.1 ส่งเสริมสมาชิกออมเงินในรูปแบบต่าง ๆ	1.1.1 โครงการเงินฝากประจำปลอดภาษี 1.1.2 โครงการเงินฝากออมทรัพย์ เกษียณแสนสุข	1.1.1 จำนวนสมาชิกเข้าร่วมโครงการ ไม่ต่ำกว่า 200 ราย 1.1.2 จำนวนสมาชิกเข้าร่วมโครงการ เงินฝากออมทรัพย์เกษียณแสนสุข จำนวนไม่ต่ำกว่า 100 ราย
1.2 เพื่อส่งเสริมให้สมาชิกมีที่อยู่อาศัยเป็นของตนเอง	1.2.1 ปรับเงื่อนไขการกู้ให้สอดคล้องกับสถานะการตลาดเงินกู้ด้านที่อยู่อาศัย	1.1.3 การเพิ่มประเภทเงินฝากประจำ ระยะเวลา 2 – 5 ปี 1.2.1 โครงการบ้านหลังแรกดอกเบี้ยถูก (ต่อเนื่อง/ปรับเงื่อนไข)	1.1.3 จำนวนสมาชิกฝากเงินฝากประจำ 2-5 ปี ไม่ต่ำกว่า 20 ราย/ไตรมาส 1.2.1 จำนวนสมาชิกรายใหม่มาใช้บริการ กู้เงินเพื่อซื้อบ้านหลังแรก จำนวนปีละ ไม่น้อยกว่า 20 ราย
1.3 เพื่อส่งเสริมให้สมาชิกสหกรณ์เพิ่มศักยภาพในการเรียนรู้และพัฒนาตนเองให้สามารถประกอบอาชีพเสริมเพิ่มรายได้ที่มั่นคงให้กับครอบครัวและยกระดับชีวิตให้ดีขึ้นได้	1.3.1 ส่งเสริมสมาชิกสามารถประกอบอาชีพเสริมเพิ่มรายได้	1.2.2 โครงการกู่พิเศษเพื่อได้ออนจาก สถาบันการเงิน 1.3.1 โครงการฝึกอบรมวิชาชีพ ไม่ต่ำกว่า 4 โครงการ/ปี	1.2.2 จำนวนสมาชิกเข้าร่วมโครงการ ปีละไม่น้อยกว่า 15 ราย 1.3.1 จำนวนสมาชิกเข้าร่วมโครงการ ไม่ต่ำกว่า 30 คน/ครั้ง

พันธกิจที่ 2 REDUCE : การลดรายจ่าย

วัตถุประสงค์	แผนงาน/ แผนกลยุทธ์	มาตรการ/ โครงการ	ตัวชี้วัด/ เป้าหมาย
2.1 เพื่อลดค่าใช้จ่ายในการดำเนินงานที่ไม่จำเป็นของสหกรณ์	2.1.1 นำเทคโนโลยีมาใช้ในการจัดเก็บเอกสารให้มีประสิทธิภาพ 2.1.2 จัดทำแผนการลดค่าใช้จ่ายในการดำเนินงาน	2.1.1.1 โครงการจัดเก็บเอกสารอิเล็กทรอนิกส์ 2.1.2.1 โครงการลดค่าใช้จ่ายค่าน้ำและค่าไฟฟ้า 2.1.2.2 โครงการลดค่าใช้จ่ายบริการถ่ายเอกสาร 2.1.2.3 จัดทำแผนการลดค่าใช้จ่ายการดำเนินงาน	ค่าใช้จ่ายการดำเนินงานลดลง ไม่น้อยกว่าร้อยละ 5 ของปีที่ผ่านมา

พันธกิจที่ 3 INCOME : เพิ่มรายได้

วัตถุประสงค์	แผนงาน/ แผนกลยุทธ์	มาตรการ/ โครงการ	ตัวชี้วัด/ เป้าหมาย
3.1 เพื่อให้สหกรณ์มีรายได้จากการลงทุนเพิ่มขึ้น	<p>3.1.1 เพิ่มการลงทุนในพันธบัตรรัฐบาลเพื่อความมั่นคง และผลตอบแทนที่เหมาะสม โดยทดแทนในส่วนที่ไม่สามารถลงทุนเพิ่มในหุ้นกู้หรือหุ้นสามัญ ในปี 2568 ได้ ตามข้อจำกัดในกฎกระทรวงฯ</p> <p>3.2.1 จัดทำแผนการลงทุนให้สินเชื่อที่เหมาะสม</p> <p>3.3.1 จัดทำแผนการติดตาม เจรจา ใกล้เคียง เพื่อประเมินประนอมหนี้ ไม่ให้เกิดหนี้สูญ หรือต้องตั้ง ค่าเผื่อหนี้สงสัยจะสูญมากขึ้น</p>	<p>3.1.1 ปรับกรอบการลงทุน โดยปรับกรอบการลงทุนในพันธบัตรรัฐบาล เพิ่มขึ้น จากปี 2567 จากร้อยละ 6 เป็นร้อยละ 20 ของสินทรัพย์</p> <p>3.2.1 จัดทำแผนการลงทุนให้สินเชื่อสหกรณ์อื่น เจริญ เพื่อเพิ่มลูกค้าสหกรณ์ใหม่ และรักษาลูกค้าสหกรณ์รายเดิม โดยกำหนดอัตราดอกเบี้ยสหกรณ์อื่น ให้เหมาะสม</p> <p>3.3.1 จัดให้มีการประเมินผลการติดตามหนี้ ทุกเดือน (หนี้สมาชิก)</p> <p>3.3.2 จัดให้มีการติดตามความคืบหน้าในการดำเนินการทุกไตรมาส และมีมาตรการในการปล่อยสินเชื่อสหกรณ์อื่นอย่างเข้มงวด เพื่อไม่ให้เกิดหนี้เสียในอนาคต (หนี้สหกรณ์อื่น)</p>	<p>3.1.1 สหกรณ์มีการลงทุนในพันธบัตรรัฐบาล ในปี 2568 ไม่น้อยกว่าร้อยละ 50 ของการลงทุน</p> <p>3.2.1 สหกรณ์ให้สินเชื่อสหกรณ์อื่นเพิ่มขึ้น จากปี 2567 ไม่น้อยกว่าร้อยละ 50 ของยอดการให้สินเชื่อสหกรณ์อื่น</p> <p>3.3.1 มีการติดตามหนี้ค้างชำระของสมาชิก ให้ได้อย่างน้อยร้อยละ 20 ของลูกหนี้ จัดขึ้น (จำนวนเงิน)</p> <p>3.3.2 มีการรายงานผลการติดตามหนี้ค้างชำระของสหกรณ์อื่น ไตรมาสละ 1 ครั้ง ต่อคณะกรรมการดำเนินการ</p>

พันธกิจที่ 4 SERVICE : งานบริการ

วัตถุประสงค์	แผนงาน/ แผนกลยุทธ์	มาตรการ/ โครงการ	ตัวชี้วัด/ เป้าหมาย
4.1 เพื่อให้สมาชิกสามารถเข้าถึงการบริการของสหกรณ์ได้ทุกที่ทุกเวลาผ่านระบบออนไลน์	4.1.1 พัฒนาระบบการให้บริการผ่าน Mobile Application 4.1.2 มีการประชาสัมพันธ์กิจกรรมของสหกรณ์ และการให้บริการผ่านระบบออนไลน์	4.1.1.1 โครงการกู้เงินฉุกเฉินออนไลน์ 4.1.1.2 โครงการรับชำระหนี้ออนไลน์ 4.1.1.3 โครงการระบบคิวออนไลน์ 4.1.1.4 โครงการขอรายการเคลื่อนไหว (Statement) ผ่านออนไลน์ 4.1.1.5 โครงการเงินฝากประจำออนไลน์ 4.1.2.1 เผยแพร่ข้อมูลทันเหตุการณ์ ผ่าน Website, Facebook และ @Line 4.1.2.2 โครงการณรงค์ให้สมาชิกใช้บริการผ่าน Mobile Application	จำนวนการใช้บริการผ่านระบบออนไลน์ Mobile Application จำนวนเพิ่มขึ้นร้อยละ 20 มีจำนวนครั้งของการรับชมกิจกรรมที่สหกรณ์เผยแพร่ทุกแพลตฟอร์ม 100,000 ครั้ง/ปี
4.1.3 จัดฝึกอบรมบุคลากรและสมาชิกให้เกิดทักษะเรื่องการใช้บริการผ่านระบบ Mobile Application		4.1.3.1 อบรมการใช้บริการผ่าน Mobile Application สำหรับสมาชิก กรรมการ เจ้าหน้าที่ และผู้ประสานงาน	4.1.3.1 จำนวนผู้เข้ารับการอบรมการใช้บริการผ่าน Mobile Application ดังนี้ <ul style="list-style-type: none"> - สมาชิก ไม่น้อยกว่าร้อยละ 80 ของสมาชิกที่เข้ารับการอบรม - กรรมการ เจ้าหน้าที่ และผู้ประสานงาน ร้อยละ 100

พันธกิจที่ 4 SERVICE : งานบริการ(ต่อ)

วัตถุประสงค์	แผนงาน/ แผนกลยุทธ์	มาตรการ/ โครงการ	ตัวชี้วัด/ เป้าหมาย
4.2 เพื่อส่งเสริมให้สมาชิกมีช่องทางในการจำหน่ายสินค้า สร้างรายได้ และเป็นการเอื้ออาทรต่อชุมชน สังคม และขบวนการสหกรณ์	4.2.1 จัดให้มีตลาดนัดสินค้าจากสมาชิก และขบวนการสหกรณ์	4.2.1 โครงการตลาดนัดสินค้าจากสมาชิกและขบวนการสหกรณ์ ปีละ 2 ครั้ง	4.2.1 โดยมีสมาชิกสหกรณ์เข้าร่วมออกร้านไม่น้อยกว่าร้อยละ 80 ของร้านค้าทั้งหมด
4.3 เพื่อให้ความรู้แก่สมาชิกเกี่ยวกับบริการต่าง ๆ ของสหกรณ์	4.3.1 ให้ความรู้แก่สมาชิกตามหน่วยงาน	4.3.1 โครงการให้ความรู้แก่สมาชิกตามหน่วยงาน	4.3.1 จัดให้ความรู้แก่สมาชิกทุกหน่วยงานตามที่ร้องขอ (100%)

พันธกิจที่ 5 TRANSPARENCY : ความโปร่งใส

วัตถุประสงค์	แผนงาน/ แผนกลยุทธ์	มาตรการ/ โครงการ	ตัวชี้วัด/ เป้าหมาย
5.1 เพื่อพัฒนาระบบการบริหารจัดการสหกรณ์ให้มีความโปร่งใสมากยิ่งขึ้น	5.1.1 สมาชิกสามารถเข้าถึงข้อมูลข่าวสารของสหกรณ์จากช่องทางต่าง ๆ ได้ครบถ้วนและทันต่อเหตุการณ์	5.1.1 จัดให้มีช่องทางสื่อสาร/ รับฟังข้อคิดเห็น/ ติดตามและประเมินผล	5.1.1 มีจำนวนครั้งของการรับชมกิจกรรมที่สหกรณ์เผยแพร่ทุกแพลตฟอร์ม 100,000 ครั้ง/ปี
	5.1.2 สมาชิกสามารถมีช่องทางในการร้องเรียน	5.1.2 กำหนดระเบียบฯ ว่าด้วย การตรวจสอบและแก้ไขข้อร้องเรียนของสมาชิก	5.1.2 สหกรณ์สามารถตอบข้อเท็จจริง และสามารถตอบข้อร้องเรียนได้ตามเวลาที่กำหนด

ระเบียบวาระที่ 4.9

เรื่อง พิจารณากำหนดนโยบาย และแผนการลงทุน ประจำปี 2568

คณะกรรมการการลงทุน ในคราวประชุมครั้งที่ 11/2567 เมื่อวันที่ 15 มกราคม 2568 พิจารณากำหนดนโยบาย และแผนการลงทุน ประจำปี 2568 ตามเสนอมีรายละเอียด ดังนี้

ณ 31 ธันวาคม 2567 สหกรณ์ออมทรัพย์จุฬาฯ มีสินทรัพย์รวม จำนวน 37,933,498,539.47 ล้านบาท สหกรณ์ออมทรัพย์จุฬาฯ ได้กำหนดนโยบาย และแผนการลงทุน ประจำปี 2568 ซึ่งการลงทุนให้เป็นไปตามพระราชบัญญัติสหกรณ์ พ.ศ. 2542 มาตรา 62 และที่แก้ไขเพิ่มเติม และตามประกาศคณะกรรมการพัฒนาการสหกรณ์แห่งชาติ เรื่อง ข้อกำหนดการฝากหรือลงทุนอย่างอื่นของสหกรณ์ พ.ศ. 2563 ดังนี้

พระราชบัญญัติสหกรณ์ พ.ศ. 2542

มาตรา 62 (3) **ชื่อหลักทรัพย์ของรัฐบาลหรือรัฐวิสาหกิจ**

- สามารถลงทุนในหลักทรัพย์ของรัฐวิสาหกิจได้ ร้อยละ 30.00 ของสินทรัพย์
- สามารถซื้อพันธบัตรรัฐบาลได้ ร้อยละ 20.00 ของสินทรัพย์

มาตรา 62 (4) **ชื่อหุ้นของธนาคารที่มีวัตถุประสงค์เพื่อให้ความช่วยเหลือทางการเงินแก่สหกรณ์ (ธกส.)**

- สามารถลงทุนได้ ร้อยละ 0.10 ของสินทรัพย์

มาตรา 62 (5) **ชื่อหุ้นของชุมนุมสหกรณ์หรือสหกรณ์อื่น**

- สามารถลงทุนได้ ร้อยละ 5.00 ของสินทรัพย์

มาตรา 62 (7) **ฝากหรือลงทุนอย่างอื่นตามที่คณะกรรมการพัฒนาการสหกรณ์แห่งชาติกำหนด ประกาศคณะกรรมการพัฒนาการสหกรณ์แห่งชาติ เรื่องข้อกำหนดการฝากหรือลงทุนอย่างอื่นของสหกรณ์ พ.ศ. 2563**

ประกาศคณะกรรมการพัฒนาการสหกรณ์แห่งชาติกำหนด (คพช.)

ข้อ 3(6) **หุ้นกู้ที่ได้รับการจัดอันดับความน่าเชื่อถือ ตั้งแต่ ระดับ A- ขึ้นไป จากบริษัทจัดอันดับความน่าเชื่อถือที่ได้รับความเห็นชอบจากคณะกรรมการกำกับหลักทรัพย์และตลาดหลักทรัพย์**

- สามารถลงทุนได้ ร้อยละ 64.00 ของสินทรัพย์

ข้อ 3(7) **หน่วยลงทุนของกองทุนรวมที่รัฐวิสาหกิจจัดตั้งขึ้นโดยความเห็นชอบของคณะรัฐมนตรีและอยู่ในความดูแลของคณะกรรมการกำกับหลักทรัพย์ และตลาดหลักทรัพย์ กองทุนรวมโครงสร้างพื้นฐานโรงไฟฟ้าพระนครเหนือ ชุดที่ 1 (EGATIF)**

- สามารถลงทุนได้ ร้อยละ 1.00 ของสินทรัพย์

ทั้งนี้ กรอบการลงทุนของสหกรณ์ฯ จะมีการปรับลดการลงทุนให้สอดคล้องกับกฎกระทรวงการฝากเงิน และการลงทุนของสหกรณ์ออมทรัพย์และสหกรณ์เครดิตยูเนี่ยน พ.ศ. 2567 ให้ไว้ ณ วันที่ 26 พฤศจิกายน 2567

จึงนำเสนอที่ประชุมใหญ่สามัญ ประจำปี 2567 ในวันพฤหัสบดีที่ 13 กุมภาพันธ์ 2568 เพื่อพิจารณา

มติที่ประชุม.....

ระเบียบวาระที่ 4.10

เรื่อง พิจารณานุมัติแผนการปรับโครงสร้างการลงทุนให้เป็นไปตามกฎกระทรวง การฝากเงินและการลงทุน พ.ศ. 2567

ตามกฎกระทรวง การฝากเงินและการลงทุนของสหกรณ์ออมทรัพย์และสหกรณ์เครดิตยูเนียน พ.ศ. 2567 ได้มีผลบังคับใช้ในวันที่ 26 พฤศจิกายน 2567

ข้อ 6. ในกรณีที่สหกรณ์หรือชุมนุมสหกรณ์ใดที่มีการฝากเงินหรือลงทุนในนิติบุคคลแต่ละแห่งไม่เป็นไปตามหลักเกณฑ์ที่กำหนดในข้อ 3. อยู่ในวันที่กฎกระทรวงนี้มีผลใช้บังคับ แต่มีสัญญาการฝากเงินหรือการลงทุนต่อกันไว้ ให้สหกรณ์หรือชุมนุมสหกรณ์สามารถฝากเงินหรือลงทุนในนิติบุคคลดังกล่าวต่อไปได้จนกว่าจะครบกำหนดตามสัญญา สำหรับกรณีที่การฝากเงินหรือการลงทุนไม่มีกำหนดระยะเวลาสิ้นสุด ให้สหกรณ์หรือชุมนุมสหกรณ์ดำเนินการแก้ไขให้เป็นไปตามที่กำหนดในกฎกระทรวงนี้ภายในระยะเวลาห้าปี นับแต่วันที่กฎกระทรวงนี้ใช้บังคับ โดยสหกรณ์หรือชุมนุมสหกรณ์ต้องเสนอแผนให้ที่ประชุมใหญ่เห็นชอบและรายงานให้ที่ประชุมใหญ่ทราบเป็นประจำทุกปี

ข้อ 7. ในกรณีที่สหกรณ์หรือชุมนุมสหกรณ์ใดมีการฝากเงินหรือลงทุนไม่เป็นไปตามหลักเกณฑ์ที่กำหนดในข้อ 4 อยู่ในวันที่กฎกระทรวงนี้มีผลใช้บังคับ ให้ดำเนินการแก้ไขให้เป็นไปตามที่กำหนดในกฎกระทรวงนี้ ภายในระยะเวลาสิบปีนับแต่วันที่กฎกระทรวงนี้ใช้บังคับ โดยสหกรณ์หรือชุมนุมสหกรณ์ต้องเสนอแผนให้ที่ประชุมใหญ่เห็นชอบและรายงานให้ที่ประชุมใหญ่ทราบเป็นประจำทุกปี

สหกรณ์ออมทรัพย์จุฬาฯ มีแผนการลงทุนในตราสารทุนที่ไม่มีกำหนดระยะเวลาสิ้นสุด และตราสารหนี้ที่มีกำหนดระยะเวลาครบกำหนด ดังนี้

ประมาณการทุนเรือนหุ้น และทุนสำรองของสหกรณ์

ประจำปี	มูลค่าทุนเรือนหุ้น*	มูลค่าทุนสำรอง**	รวมทุนเรือนหุ้น และทุนสำรอง
2567	15,084,951,700.00	2,959,121,984.65	18,044,073,684.65
2568	15,484,951,700.00	3,051,211,650.42	18,536,163,350.42
2569	15,884,951,700.00	3,121,211,650.42	19,006,163,350.42
2570	16,284,951,700.00	3,191,211,650.42	19,476,163,350.42
2571	16,684,951,700.00	3,261,211,650.42	19,946,163,350.42
2572	17,084,951,700.00	3,331,211,650.42	20,416,163,350.42
2573	17,484,951,700.00	3,401,211,650.42	20,886,163,350.42
2574	17,884,951,700.00	3,471,211,650.42	21,356,163,350.42
2575	18,284,951,700.00	3,541,211,650.42	21,826,163,350.42
2576	18,684,951,700.00	3,611,211,650.42	22,296,163,350.42
2577	19,084,951,700.00	3,681,211,650.42	22,766,163,350.42
2578	19,484,951,700.00	3,751,211,650.42	23,236,163,350.42
2579	19,884,951,700.00	3,821,211,650.42	23,706,163,350.42

ประมาณการ * ทุนเรือนหุ้น เพิ่มปีละ 400,000,000.- บาท **ทุนสำรอง เพิ่มขึ้นปีละ 70,000,000.- บาท

เงินลงทุนของสหกรณ์

ประจำปี	หุ้นชุมนุม และ หุ้นอื่นๆ	มูลค่าหุ้น สามัญ Egatif	มูลค่าหุ้นสามัญ PTT,AOT,THAI	มูลค่าหุ้นกู้คงเหลือ	มูลค่าการลงทุน คงเหลือ
2567	583,201,010.00	47,170,240.00	8,545,417,150.00	18,086,203,500.00	27,261,991,900.00
2568	583,201,010.00	43,869,270.00	8,545,417,150.00	17,366,203,500.00	26,538,690,930.00
2569	583,201,010.00	40,799,300.00	8,545,417,150.00	16,411,203,500.00	25,580,620,960.00
2570	583,201,010.00	37,944,160.00	8,545,417,150.00	15,201,203,500.00	24,367,765,820.00
2571	583,201,010.00	35,288,830.00	8,545,417,150.00	13,550,603,500.00	22,714,510,490.00
2572	583,201,010.00	32,819,320.00	8,545,417,150.00	11,139,200,000.00	20,300,637,480.00
2573	583,201,010.00	30,522,620.00	8,545,417,150.00	9,808,250,000.00	18,967,390,780.00
2574	583,201,010.00	28,386,650.00	8,545,417,150.00	7,514,500,000.00	16,671,504,810.00
2575	583,201,010.00	26,400,150.00	8,545,417,150.00	5,073,950,000.00	14,228,968,310.00
2576	583,201,010.00	24,552,670.00	8,545,417,150.00	4,786,200,000.00	13,939,370,830.00
2577	583,201,010.00	22,834,470.00	8,545,417,150.00	866,200,000.00	10,017,652,630.00
2578	583,201,010.00	21,236,510.00	8,545,417,150.00	866,200,000.00	10,016,054,670.00
2579	583,201,010.00	19,750,380.00	8,545,417,150.00	-	9,148,368,540.00

แผนการปรับโครงสร้างการลงทุนฯ

1. **ตราสารทุนที่ไม่มีกำหนดระยะเวลา (หุ้นสามัญ ปตท./AOT/การบินไทย)**
 - รับเงินปันผล
 - ทயอยจำหน่ายหุ้นสามัญเมื่อราคาตลาดสูงกว่าราคาทุน
2. **ตราสารหนี้ที่มีกำหนดระยะเวลาครบกำหนด (หุ้นกู้)**
 - รับดอกเบี้ยจนกว่าจะครบกำหนด
 - ลงทุนภายใต้วงเงินตามที่กฎกระทรวงกำหนด
 - ดำเนินการอื่น ๆ ตามแนวทางปฏิบัติของนายทะเบียนสหกรณ์

ดังนั้น จากการประมาณการทุนเรือนหุ้นและทุนสำรองของสหกรณ์ เมื่อเทียบกับเงินลงทุนของสหกรณ์ สหกรณ์ออมทรัพย์จุฬาฯ จะสามารถแก้ไขการลงทุนให้เป็นไปตามที่กำหนดในกฎกระทรวงฯ ในปี 2572 (ระยะเวลา 5 ปี)

จึงนำเสนอที่ประชุมใหญ่สามัญ ประจำปี 2567 ในวันอังคารที่ 13 กุมภาพันธ์ 2568 เพื่อพิจารณาอนุมัติ

มติที่ประชุม.....

ประมาณการเงินลงทุนและทุนเรือนหุ้น+ทุนสำรอง ส่วหน้า 10 ปี

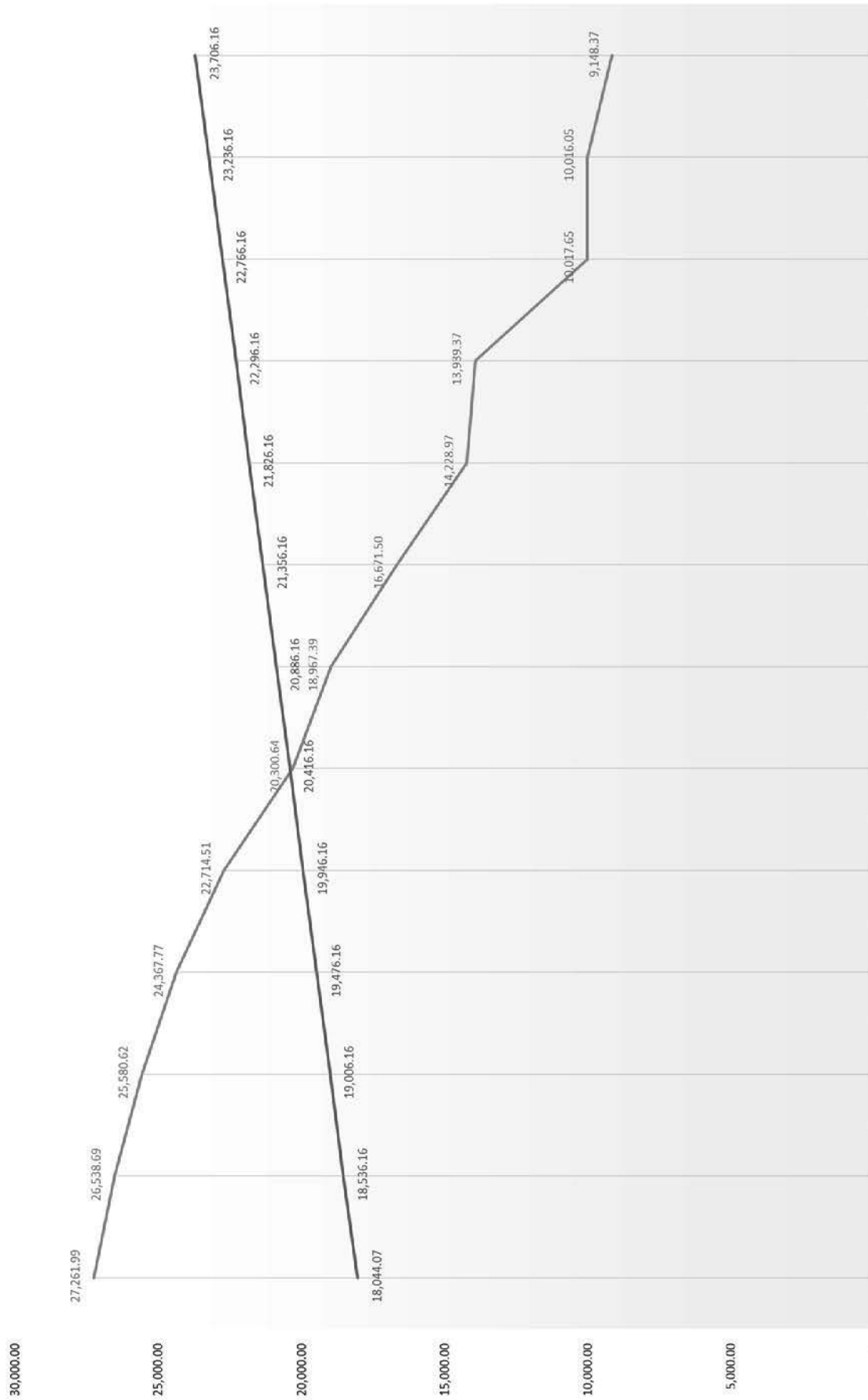

ปี	2567	2568	2569	2570	2571	2572	2573	2574	2575	2576	2577	2578	2579
มูลค่าการลงทุนคงเหลือ	27,261.99	26,538.69	25,580.62	24,367.77	22,714.51	20,300.64	20,886.16	16,671.50	14,228.97	13,999.37	10,017.65	10,016.05	9,148.37
รวมทุนเรือนหุ้น+ทุนสำรอง	18,044.07	18,536.16	19,006.16	19,476.16	19,946.16	20,416.16	20,886.16	21,356.16	21,826.16	22,296.16	22,766.16	23,236.16	23,706.16

ระเบียบวาระที่ 4.11

เรื่อง พิจารณานุมัติวงเงินซึ่งสหกรณ์ออมทรัพย์ประจำปี 2568

ตามข้อบังคับของสหกรณ์ออมทรัพย์จุฬาลงกรณ์มหาวิทยาลัย จำกัด ข้อ 29 ได้กำหนดให้ที่ประชุมใหญ่ กำหนดวงเงินซึ่งสหกรณ์ออมทรัพย์ไม่ได้ มีรายละเอียด ดังนี้

ข้อบังคับ ข้อ 29

“วงเงินกู้ยืม ที่ประชุมใหญ่อาจกำหนดวงเงินกู้ยืมสำหรับปีหนึ่งๆ ไว้ตามที่จำเป็นและสมควรแก่การดำเนินงาน วงเงินซึ่งกำหนดดังว่านี้ต้องได้รับความเห็นชอบจากนายทะเบียนสหกรณ์

ถ้าที่ประชุมใหญ่ยังมิได้กำหนด หรือนายทะเบียนสหกรณ์ยังมิได้ให้ความเห็นชอบวงเงินกู้ยืมสำหรับปีใดก็ให้ใช้วงเงินกู้ยืมสำหรับปีก่อนไปพลาง”

ในปี 2567 สหกรณ์ออมทรัพย์จุฬาฯ ได้รับอนุมัติจากที่ประชุมใหญ่ให้กำหนดวงเงินกู้ยืม และได้รับความเห็นชอบจากนายทะเบียนสหกรณ์ให้ใช้วงเงินการกู้ยืมหรือการค้ำประกันประจำปี สิ้นสุดวันที่ 31 ธันวาคม 2567 ภายในวงเงินไม่เกิน 17,900,000,000.00 (หนึ่งหมื่นเจ็ดพันเก้าร้อยล้านบาทถ้วน)

ตามระเบียบนายทะเบียนสหกรณ์ ว่าด้วยหลักเกณฑ์การพิจารณาให้ความเห็นชอบวงเงินการกู้ยืมหรือการค้ำประกันของสหกรณ์ พ.ศ. 2561 ข้อ 7.2.2 (1) ประเภทสหกรณ์ออมทรัพย์ ถือว่าวงเงินการกู้ยืมของสหกรณ์ไม่เกิน 1.5 เท่าของทุนเรือนหุ้นรวมกับทุนสำรองของสหกรณ์

ณ วันที่ 31 ธันวาคม 2567 สหกรณ์มีทุนเรือนหุ้นและทุนสำรองรวมกันจำนวน 18,044,073,684.65 บาท

สำหรับปี 2568 คณะกรรมการดำเนินการจึงขออนุมัติกำหนดวงเงินกู้ยืม ซึ่งสหกรณ์ออมทรัพย์จุฬาลงกรณ์มหาวิทยาลัย จำกัด อาจกู้ยืมได้ในวงเงิน 18,000,000,000.00 (หนึ่งหมื่นแปดพันล้านบาทถ้วน)

ทั้งนี้ เพื่อความรอบคอบในการดำเนินกิจการให้สามารถรองรับการขยายขอบเขตของการให้ความช่วยเหลือสมาชิกให้กว้างขวาง และเพื่อให้การบริหารงานมีสภาพคล่องตัวมากยิ่งขึ้น โดยการใช้งบวงเงินกู้ยืมนี้จะขออนุมัติจากคณะกรรมการดำเนินการทุกครั้ง

จึงขอเสนอที่ประชุมใหญ่สามัญ ประจำปี 2567 วันพฤหัสบดีที่ 13 กุมภาพันธ์ 2568 เพื่อพิจารณา

มติที่ประชุม

ระเบียบวาระที่ 4.12

เรื่อง พิจารณานุมัติตัดหนี้สูญสมาชิก

ตามระเบียบนายทะเบียนสหกรณ์ ว่าด้วยการบัญชีของสหกรณ์และกลุ่มเกษตรกร พ.ศ. 2563

ข้อ 30 ลูกหนี้ที่สามารถตัดจำหน่ายหนี้สูญได้ต้องเป็นหนี้ที่เกิดจากการประกอบกิจการ หรือเนื่องจากการประกอบกิจการของสหกรณ์ และมีลักษณะ ดังนี้

(1) ต้องมีหลักฐานการติดตามทวงถามให้ชำระหนี้ตามสมควรแก่กรณี หรือมีการฟ้องคดีแล้ว แต่ไม่ได้รับการชำระหนี้ หรือ

(2) ลูกหนี้ถึงแก่ความตาย หรือศาลมีคำพิพากษาว่าเป็นคนสาบสูญ และไม่มีทรัพย์สินหรือสิทธิใด ๆ จะเรียกร้องให้ชำระหนี้ได้ หากฟ้องคดีไปก็ทำให้เสียค่าใช้จ่ายมากยิ่งขึ้นไม่คุ้มกับหนี้ที่จะได้รับชำระ หรือ

(3) ลูกหนี้เลิกกิจการ และมีหนี้ของเจ้าหนี้รายอื่นมีบุริมสิทธิเหนือทรัพย์สินทั้งหมดของลูกหนี้ และอยู่ในลำดับที่จะได้รับชำระหนี้ก่อนเป็นจำนวนมากกว่าทรัพย์สินของลูกหนี้ หรือ

(4) ได้ดำเนินการฟ้องลูกหนี้ในคดีแพ่งหรือได้ยื่นคำขอเฉลี่ยหนี้ในคดีที่ลูกหนี้ถูกเจ้าหนี้ รายอื่นฟ้องในคดีแพ่ง และในกรณีนั้น ๆ ได้มีคำสั่งหรือคำสั่งของศาลแล้ว แต่ลูกหนี้ไม่มีทรัพย์สินใด ๆ จะชำระหนี้ได้ หรือ

(5) ได้ดำเนินการฟ้องลูกหนี้ในคดีล้มละลายหรือได้ยื่นคำขอรับชำระหนี้ในคดีที่ลูกหนี้ถูกเจ้าหนี้ รายอื่นฟ้องในคดีล้มละลาย และในกรณีนั้น ๆ ได้มีการประนอมหนี้กับลูกหนี้ โดยศาลมีคำสั่งเห็นชอบด้วย กับการประนอมหนี้ นั้น หรือ

(6) ลูกหนี้ถูกศาลพิพากษาให้เป็นบุคคลล้มละลาย และได้มีการแบ่งทรัพย์สินของลูกหนี้ ครั้งแรกแล้ว

(7) ลูกหนี้แต่ละรายที่มีจำนวนหนี้รวมกันไม่เกินสามหมื่นบาท หากสหกรณ์มีหลักฐาน การติดตามทวงถามให้ชำระหนี้ตามสมควรแก่กรณีแล้วแต่ไม่ได้รับชำระหนี้ และหากจะฟ้องลูกหนี้ ก็จะต้องเสียค่าใช้จ่ายไม่คุ้มกับหนี้ที่จะได้รับชำระ

ข้อ 31 ให้สหกรณ์ตัดจำหน่ายหนี้สูญ ในกรณีที่หนี้นั้นมีค่าเพื่อหนี้สงสัยจะสูญไว้เต็มจำนวนหนี้ที่จะขอตัดจำหน่ายแล้วในคราวปิดบัญชีประจำปีก่อนการขออนุมัติตัดจำหน่ายหนี้สูญ ให้สหกรณ์ดำเนินการ ดังนี้

(1) กำหนดระเบียบวาระการประชุมใหญ่ เรื่อง การตัดจำหน่ายหนี้สูญ ในคราวปิดบัญชีประจำปีก่อนการขออนุมัติตัดจำหน่ายหนี้สูญ เพื่อพิจารณานุมัติตัดจำหน่ายหนี้สูญ โดยจัดให้มีข้อมูลแบบระเบียบวาระการประชุมใหญ่ ดังนี้

(1.1) จำนวนหนี้ที่ขออนุมัติตัดจำหน่ายจากบัญชี

(1.2) คำชี้แจงสภาพหลักฐานและการดำเนินการติดตามทวงถามหนี้

(1.3) เหตุผลในการขอตัดจำหน่ายหนี้สูญ

(1.4) ความเห็นของที่ประชุมคณะกรรมการดำเนินการสหกรณ์

(2) ต้องมีมติอนุมัติจากที่ประชุมใหญ่ โดยมีคะแนนเสียงเกินกว่ากึ่งหนึ่งของสมาชิกที่มาประชุม

(3) เมื่อที่ประชุมใหญ่มีมติอนุมัติให้ตัดจำหน่ายหนี้สูญได้ ให้บันทึกไว้ในรายงานการประชุมด้วยว่าการอนุมัติตัดจำหน่ายหนี้สูญเป็นเพียงการปฏิบัติทางบัญชีเท่านั้น มิได้เป็นการระงับซึ่งสิทธิเรียกร้องจากผู้ต้องรับผิดชอบต่อสหกรณ์แต่อย่างใด

การตัดจำหน่ายหนี้สูญให้สหกรณ์บันทึกลดยอดลูกหนี้เป็นหนี้สูญถือเป็นค่าใช้จ่ายในงบกำไรขาดทุน และโอนกลับบัญชีค่าเผื่อหนี้สงสัยจะสูญและบัญชีหนี้สงสัยจะสูญ

ดังนั้น สหกรณ์โดยที่ประชุมคณะกรรมการดำเนินการได้พิจารณาเกี่ยวกับการตัดหนี้สูญลูกหนี้ตามคำพิพากษาที่ครบกำหนดอายุความ 10 ปี แล้ว เห็นว่า สหกรณ์ได้ดำเนินการติดตามลูกหนี้ตามระเบียบนายทะเบียนสหกรณ์ ฯ แล้ว แต่ไม่สามารถติดตามชำระหนี้ได้ ซึ่งที่ประชุมคณะกรรมการดำเนินการครั้งที่ 1420(18/2567) เมื่อวันที่ 20 พฤศจิกายน 2567 จึงมีมติให้เสนอขออนุมัติตัดหนี้สูญลูกหนี้ต่อที่ประชุมใหญ่ต่อไป ดังนั้น สหกรณ์จึงขอเสนอให้ที่ประชุมพิจารณาอนุมัติตัดจำหน่ายหนี้สูญลูกหนี้ตามคำพิพากษาที่ค้างชำระมากกว่า 10 ปี ขึ้นไป จำนวน 7 ราย เป็นเงินทั้งสิ้น 322,950.28 บาท โดยมีรายละเอียด ดังนี้

รายที่	ชื่อ-นามสกุล	เลขสมาชิก	ยอดหนี้ที่เสนอตัดหนี้สูญ
1	นายสมหมาย การแปลง	250250	26,421.46
2	นางณัฐธยาน์ อยู่เอี่ยม	372498	17,806.12
3	นางสาวพรทิศา จูตะกานนท์	541701	92,294.10
4	นางสาวนิรัชรา นพนิยม	513048	36,992.46
5	นายเกียรติศักดิ์ ตรงดี	514775	68,806.25
6	นายประวัติ จันทร์พลี	533187	75,362.34
7	นายภัทรวรรณ วรรณธนเศรษฐ์	502616	5,267.55
รวมมูลหนี้ที่ขอตัดจำหน่ายหนี้สูญลูกหนี้ 7 ราย			322,950.28

เพื่อประกอบการพิจารณาขอตัดจำหน่ายหนี้สูญ สหกรณ์ได้สรุปรายละเอียดข้อมูลลูกหนี้แต่ละราย ดังนี้

รายที่ 1 นายสมหมาย การแปลง เลขประจำตัวสมาชิก 250250

ชื่อ-สกุล	นายสมหมาย การแปลง
ประเภทเงินกู้	พิเศษ
เลขที่สัญญาเงินกู้	ตามสัญญาที่ 00016/2552 ลงวันที่ 8 มกราคม 2552
หลักประกัน	1.โฉนดที่ดินเลขที่ 22477 ตำบลบางตลาด อำเภอปากเกร็ด จังหวัดนนทบุรี เนื้อที่ 19 ตารางวา 2.โฉนดที่ดินเลขที่ 69685 ตำบลคลองห้า(คลอง5ออก) อำเภอกลองหลวง จังหวัดปทุมธานี(ธัญบุรี) เนื้อที่ 100 ตารางวา
จำนวนวงเงินกู้	900,000.00 บาท
เงินต้นคงค้าง	26,421.46 บาท

จำนวนที่ขออนุมัติตัดหนี้สูญ	26,421.46 บาท
หมายเลขคดี	คดีหมายเลขดำที่ ผบ.2639/2544 คดีหมายเลขแดงที่ ผบ.2771/2554
การดำเนินการ/คำพิพากษา	<p>1.ศาลพิพากษาให้จำเลยทั้งสามร่วมกันชำระเงินแก่โจทก์ จำนวน 561,449.70 บาท พร้อมด้วยดอกเบี้ยอัตราร้อยละ 4.50 ต่อปี ของต้นเงินจำนวน 547,741.11 บาท นับถัดจากวันฟ้องเป็นต้นไป จนกว่าจะชำระเสร็จแก่โจทก์ หากจำเลยทั้งสามไม่ชำระหรือชำระไม่ครบถ้วน ให้ยึดที่ดินโฉนดเลขที่ 69685 ตำบลคลองห้า(คลอง 5 ออก) อำเภอคลองหลวง จังหวัดปทุมธานี(ธัญบุรี) พร้อมสิ่งปลูกสร้าง และที่ดินโฉนดเลขที่ 22477 ตำบลบางตลาด อำเภอปากเกร็ด จังหวัดนนทบุรี พร้อมสิ่งปลูกสร้าง ออกขายทอดตลาดนำเงินมาชำระหนี้ให้แก่โจทก์ หากได้เงินจำนวนสุทธิไม่พอชำระหนี้ ให้ยึดทรัพย์สินอื่นของจำเลยที่ 1 และทรัพย์สินที่เป็นทรัพย์มรดกของนายสมหมาย การแปลง ออกขายทอดตลาดนำเงินมาชำระหนี้แก่โจทก์จนครบถ้วน กับให้จำเลยทั้งสามใช้ค่าฤชาธรรมเนียมแทนโจทก์ โดยกำหนดค่าทนายความ 3,000 บาท</p> <p>2.โฉนดที่ดินเลขที่ 22477 ตำบลบางตลาด อำเภอปากเกร็ด จังหวัดนนทบุรี เจ้าหนี้อื่นในคดีหมายเลขแดงที่ 2754/2551 ยึดไว้ก่อน และเมื่อวันที่ 3 มิถุนายน 2559 ขายทอดตลาดได้แล้ว ต่อมา เมื่อวันที่ 28 ตุลาคม 2559 สหกรณ์ในฐานะเจ้าหนี้จำนองมีสิทธิได้รับเงินจากการขายทอดตลาดก่อน เจ้าหนี้รายอื่นจึงขอรับเงินดังกล่าวแล้ว จำนวน 449,642 บาท แต่เมื่อนำมาหักชำระหนี้แล้วไม่ครบถ้วน</p> <p>สำหรับเมื่อวันที่ 30 พฤศจิกายน 2564 สหกรณ์ได้ตั้งเรื่องบังคับคดียึดโฉนดเลขที่ 69685 ตำบลคลองห้า(คลอง5ออก) อำเภอคลองหลวง จังหวัดปทุมธานี(ธัญบุรี) ต่อมา เมื่อวันที่ 26 ตุลาคม 2565 ขายทอดตลาดได้ โดยเมื่อวันที่ 26 สิงหาคม 2567 เจ้าพนักงานบังคับคดีได้แจ้งให้รับเงินจากการขายทอดตลาดจำนวน 285,166 บาท ต่อมา เมื่อวันที่ 26 กันยายน 2567 สหกรณ์รับเงินจากการขายทอดตลาดทรัพย์แล้ว จำนวน 285,166 บาท เมื่อนำเงินที่ได้จากการขายทรัพย์มาชำระหนี้แล้ว ไม่สามารถชำระหนี้ได้ครบถ้วน</p>
เหตุผลในการเสนอตัดหนี้สูญ	สหกรณ์รับเงินจากการขายทอดตลาดแล้ว แต่ไม่สามารถติดตามให้ชำระหนี้ส่วนที่เหลือได้ เนื่องจากระยะเวลาในการบังคับคดีครบกำหนดอายุความ 10 ปีแล้ว

รายชื่อ 2 นางณัฐธยาน์ อยู่เอี่ยม เลขประจำตัวสมาชิก 372498

ชื่อ-สกุล	นางณัฐธยาน์ อยู่เอี่ยม
ประเภทเงินกู้	สามัญ
เลขที่สัญญาเงินกู้	ตามสัญญาที่ LN-2555/00817 ลงวันที่ 2 เมษายน 2555
หลักประกัน	หุ้นค้ำประกัน
จำนวนวงเงินกู้	65,900.00 บาท
เงินต้นคงค้าง	17,806.12 บาท
จำนวนที่ขออนุมัติตัดหนี้สูญ	17,806.12 บาท
หมายเลขคดี	คดีหมายเลขดำที่ ผบ.3452/2557 คดีหมายเลขแดงที่ ผบ.3664/2557
การดำเนินการ/คำพิพากษา	1.ศาลพิพากษาให้จำเลยชำระเงินจำนวน 18,484.21 บาท พร้อมดอกเบี้ยอัตราร้อยละ 5 ต่อปี ของต้นเงินจำนวน 17,806.12 บาท นับแต่วันที่ 1 พฤษภาคม 2557 เป็นต้นไปจนกว่าจะชำระเสร็จแก่โจทก์ กับให้จำเลยชดใช้ค่าฤชาธรรมเนียมแทนโจทก์ โดยกำหนดค่าทนายความ 3,000 บาท
เหตุผลในการเสนอตัดหนี้สูญ	สืบทรัพย์ ณ กรมที่ดิน เมื่อ 9 มิถุนายน 2566 ไม่ปรากฏทรัพย์ของผู้กู้ หมดเวลาบังคับคดี

รายชื่อ 3 นางสาวพรทิศา จูตะกานนท์ เลขประจำตัวสมาชิก 541701

ชื่อ-สกุล	นางสาวพรทิศา จูตะกานนท์
ประเภทเงินกู้	สามัญ
เลขที่สัญญาเงินกู้	ตามสัญญาที่ LN-2556/01234 ลงวันที่ 1 เมษายน 2556
หลักประกัน	บุคคลค้ำประกัน
จำนวนวงเงินกู้	102,900.-บาท
เงินต้นคงค้าง	92,294.10 บาท
จำนวนที่ขออนุมัติตัดหนี้สูญ	92,294.10 บาท
หมายเลขคดี	คดีหมายเลขดำที่ ผบ.2399/2556 คดีหมายเลขแดงที่ ผบ.314/2557
การดำเนินคดี/คำพิพากษา	1.ศาลพิพากษาให้จำเลยที่ 1 และจำเลยที่ 2 ร่วมกันชำระเงินจำนวน 94,456.05 บาท พร้อมดอกเบี้ยในอัตราร้อยละ 5 ต่อปี ของต้นเงิน 92,294.10 บาท นับถัดจากวันฟ้อง (ฟ้องวันที่ 23 ธันวาคม 2556) เป็นต้นไปจนกว่าจะชำระเสร็จแก่โจทก์ และจำเลยที่ 3 ร่วมชำระเงินดังกล่าวไม่เกินจำนวน 75,200 บาท กับให้จำเลยทั้งสามร่วมกันใช้ค่าฤชาธรรมเนียมแทนโจทก์ โดยกำหนดค่าทนายความ 3,000 บาท
เหตุผลในการเสนอตัดหนี้สูญ	สืบทรัพย์ ณ กรมที่ดิน เมื่อ 29 พฤษภาคม 2566 ไม่ปรากฏทรัพย์ของผู้กู้ คู่สมรส ผู้ค้ำประกัน หมดเวลาบังคับคดี

รายชื่อ 4 นางสาวนิรัชรา นพนิยม เลขประจำตัวสมาชิก 513048

ชื่อ-สกุล	นางสาวนิรัชรา นพนิยม
ประเภทเงินกู้	สามัญ
เลขที่สัญญาเงินกู้	ตามสัญญาที่ 02799/2553 ลงวันที่ 6 สิงหาคม 2553
หลักประกัน	บุคคลค้ำประกัน
จำนวนวงเงินกู้	99,000.00 บาท
เงินต้นคงค้าง	36,992.46 บาท
จำนวนที่ขออนุมัติตัดหนี้สูญ	36,992.46 บาท
หมายเลขคดี	คดีหมายเลขดำที่ ผบ.2/2557 คดีหมายเลขแดงที่ ผบ.462/2557
การดำเนินการ/คำพิพากษา	1.ศาลพิพากษาให้จำเลยทั้งสองร่วมกันชำระเงินจำนวน 44,821.89 บาท พร้อมดอกเบี้ยในอัตราร้อยละ 5 ต่อปี ของต้นเงิน 43,173 บาท นับถัดจากวันฟ้อง (ฟ้องวันที่ 6 มกราคม 2557) เป็นต้นไปจนกว่าจะชำระเสร็จแก่โจทก์ กับให้จำเลยทั้งสองร่วมกันใช้ค่าฤชาธรรมเนียมแทนโจทก์ โดยกำหนดค่าทนายความ 3,000 บาท
เหตุผลในการเสนอตัดหนี้สูญ	สืบทรัพย์ ณ กรมที่ดิน เมื่อ 9 มิถุนายน 2566 ไม่ปรากฏทรัพย์ของผู้กู้ ผู้ค้ำประกัน หมดเวลาบังคับคดี

รายชื่อ 5 นายเกียรติศักดิ์ ตรงดี เลขประจำตัวสมาชิก 514775

ชื่อ-สกุล	นายเกียรติศักดิ์ ตรงดี
ประเภทเงินกู้	สามัญ
เลขที่สัญญาเงินกู้	ตามสัญญาที่ LN-2556/04450 ลงวันที่ 1 ตุลาคม 2556
หลักประกัน	บุคคลค้ำประกัน
จำนวนวงเงินกู้	205,800.00 บาท
เงินต้นคงค้าง	68,806.25 บาท
จำนวนที่ขออนุมัติตัดหนี้สูญ	68,806.25 บาท
หมายเลขคดี	คดีหมายเลขดำที่ ผบ.859/2557 คดีหมายเลขแดงที่ ผบ.1091/2557
การดำเนินการ/คำพิพากษา	1.จำเลยทั้งสองได้ตกลงทำสัญญาประนีประนอมยอมความ โดยตกลงร่วมกันหรือแทนกันชำระเงินแก่โจทก์เป็นเงินจำนวน 146,551.27 บาท พร้อมดอกเบี้ยในอัตราร้อยละ 5 ต่อปี ของต้นเงิน 145,494.94 บาท นับถัดจากวันฟ้อง (ฟ้องวันที่ 19 กันยายน 2557) เป็นต้นไป จนกว่าจะชำระเสร็จ โดยผ่อนชำระเป็นงวด ๆ ละ ไม่ต่ำกว่า 5,000 บาท ชำระทุก ๆ ภายในวันสิ้นเดือนของทุกเดือน ชำระงวดแรกภายในวันสิ้นเดือนธันวาคม 2557 เป็นต้นไปจนกว่าจะชำระเสร็จ แต่ทั้งนี้ จำเลยทั้งสองต้องชำระให้เสร็จสิ้นภายในเดือนธันวาคม

	<p>2557 เป็นต้นไป จนกว่าจะชำระเสร็จ แต่จำเลยทั้งสองต้องชำระให้แล้วเสร็จภายในสิ้นเดือนพฤษภาคม 2558 จำเลยทั้งสองตกลงร่วมกันหรือแทนกันชำระค่าธรรมเนียมขึ้นศาล ที่ศาลไม่สั่งคืนแก่โจทก์ โดยให้โจทก์หักเอาเงินชำระในงวดแรกเป็นค่าธรรมเนียมก่อน ส่วนค่าทนายความให้เป็นพับ หากจำเลยทั้งสองผิดนัดชำระเงินงวดใดงวดหนึ่ง หรือชำระไม่ครบจำนวนไม่ว่างวดหนึ่งงวดใด ให้ถือว่าจำเลยทั้งสองผิดนัดชำระหนี้ทั้งหมด จำเลยทั้งสองยินยอมให้โจทก์บังคับคดีในหนี้ที่เหลือทั้งหมดทันที</p> <p>2. ผู้ค้าประกันได้พ้นสมาชิกภาพจากสหกรณ์ ภายหลังจากที่นำเงินค่าหุ้นและเงินในบัญชีเงินฝากออมทรัพย์ชำระหนี้แล้ว ผู้ค้าประกันมีเงินคงเหลือ สหกรณ์ได้ดำเนินการบังคับคดีอายัดเงินของผู้ค้าประกันที่มีอยู่กับสหกรณ์ เพื่อนำมาชำระหนี้ของผู้กู้ ซึ่งสหกรณ์ได้ดำเนินการรับเงินจากสำนักงานบังคับคดีจังหวัดลพบุรี สาขาชัยบาดาล มาชำระหนี้เรียบร้อยแล้ว แต่ไม่สามารถชำระหนี้ได้ครบถ้วน</p>
เหตุผลในการเสนอตัดหนี้สูญ	<p>สืบทรัพย์ ณ กรมที่ดิน เมื่อ 7 ตุลาคม 2567 ไม่ปรากฏทรัพย์ของผู้กู้ ผู้ค้าประกัน หมดเวลาบังคับคดี</p>

รายชื่อ นายประวัตินันท์ จันทร์พลี เลขประจำตัวสมาชิก 533187

ชื่อ-สกุล	นายประวัตินันท์ จันทร์พลี
ประเภทเงินกู้	สามัญ
เลขที่สัญญาเงินกู้	ตามสัญญาที่ LN-2556/04643 ลงวันที่ 10 ตุลาคม 2556
หลักประกัน	บุคคลค้ำประกัน
จำนวนวงเงินกู้	117,000.00 บาท
เงินต้นคงค้าง	75,362.34 บาท
จำนวนที่ขออนุมัติตัดหนี้สูญ	75,362.34 บาท
หมายเลขคดี	คดีหมายเลขดำที่ ผบ.2603/2557 คดีหมายเลขแดงที่ ผบ.2770/2557
การดำเนินการ/คำพิพากษา	<p>1. ศาลพิพากษาให้จำเลยที่ 1 และที่ 3 ร่วมกันชำระเงินจำนวน 75,971.43 บาท พร้อมดอกเบี้ยอัตราร้อยละ 5 ต่อปี ของต้นเงินจำนวน 75,362.34 บาท นับถัดจากวันฟ้อง (ฟ้องวันที่ 25 กันยายน 2557) เป็นต้นไปจนกว่าจะชำระเสร็จแก่โจทก์ แต่ทั้งนี้จำเลยที่ 3 ไม่จำเป็นต้องรับผิดชอบเกินกว่าจำนวน 87,000 บาท กับให้จำเลยที่ 1 และที่ 3 ร่วมกันใช้ค่าฤชาธรรมเนียมแทนโจทก์ โดยกำหนดค่าทนายความ 3,000 บาท</p>
เหตุผลในการเสนอตัดหนี้สูญ	<p>สืบทรัพย์ ณ กรมที่ดิน เมื่อ 17 กันยายน 2567 ไม่ปรากฏทรัพย์ของผู้กู้ คู่สมรส ผู้ค้าประกัน หมดเวลาบังคับคดี</p>

รายชื่อ นายภัทรวรรณ วรรณธนเศรษฐ์ เลขประจำตัวสมาชิก 502616

ชื่อ-สกุล	นายภัทรวรรณ วรรณธนเศรษฐ์
ประเภทเงินกู้	สามัญ
เลขที่สัญญาเงินกู้	ตามสัญญาที่ LN-2555/00085 ลงวันที่ 6 มกราคม 2555
หลักประกัน	บุคคลค้ำประกัน
จำนวนวงเงินกู้	320,000.00 บาท
เงินต้นคงค้าง	5,267.55 บาท
จำนวนที่ขออนุมัติตัดหนี้สูญ	5,267.55 บาท
หมายเลขคดี	-
การดำเนินการ/คำพิพากษา	ไม่ได้ฟ้องดำเนินคดี เนื่องจากยอดหนี้คงเหลือไม่คุ้มกับค่าใช้จ่ายในการดำเนินคดี
เหตุผลในการเสนอตัดหนี้สูญ	สหกรณ์ได้ติดตามและทวงถามผู้กู้และผู้ค้ำประกันสมควรแก่กรณีแล้ว แต่ไม่ได้รับการชำระหนี้

ระเบียบวาระที่ 4.13

เรื่อง พิจารณานุมัติดำเนินการเกี่ยวกับที่ดินซึ่งเป็นกรรมสิทธิ์
ของสหกรณ์ออมทรัพย์จุฬาลงกรณ์มหาวิทยาลัย จำกัด

สรุปเรื่อง ตามที่เมื่อวันที่ 5 มิถุนายน 2521 สหกรณ์ออมทรัพย์จุฬาลงกรณ์มหาวิทยาลัย จำกัด ได้ซื้อที่ดิน โฉนดเลขที่ 14964 ตำบลออเงิน (ท่าแร่) อำเภอบางเขน กรุงเทพมหานคร ต่อมาเมื่อวันที่ 4 พฤศจิกายน 2523 แบ่งแยกโฉนดในนามเดิมซึ่งที่ดินโฉนดเลขที่ 14964 คงเหลือเนื้อที่ 53 ตารางวา และในขณะนั้นที่ดินแปลงดังกล่าว ยังไม่ได้ขาย หรือยกให้เป็นที่สาธารณะ หรือเป็นทางภาระจำยอมจนถึงปัจจุบัน

ต่อมา ปรากฏว่าสหกรณ์ได้รับแจ้งจากสมาชิกเลขที่ 191599 แจ้งว่า โฉนดเลขที่ 14964 ตำบลออเงิน (ท่าแร่) อำเภอบางเขน กรุงเทพมหานคร ถูกรื้อจากที่ดินแปลงข้างเคียง ซึ่งจากการตรวจสอบปรากฏว่าที่ดินโฉนดเลขที่ 14964 ตำบลออเงิน (ท่าแร่) อำเภอบางเขน กรุงเทพมหานคร เป็นที่ดินที่ไม่มีทางเข้าออก เนื่องจากถูกล้อมรอบด้วยที่ดินแปลงอื่นรวมถึงที่ดินของสมาชิกเลขที่ 191599 ด้วย และจากการตรวจสอบพบว่าที่ดินของสหกรณ์ถูกรื้อจากที่ดิน 2 แปลง คือที่ดินฝั่งทิศใต้ (บุคคลภายนอกไม่ได้เป็นสมาชิกสหกรณ์) และที่ดินฝั่งทิศเหนือของสมาชิกเลขที่ 191599 ทั้งนี้ นอกจากตรวจสอบสภาพที่ดิน ณ ที่ตั้งที่ดินแล้ว สหกรณ์ได้ตรวจสอบราคาประเมินที่ดินราชการพบว่าที่ดินมีราคาประเมินตารางวา 13,000.00 บาท รวม 53 ตารางวา ราคาประเมินทั้งสิ้น 689,000.00 บาท

ต่อมา เจ้าของโฉนดที่ดินข้างเคียงฝั่งทิศใต้ (บุคคลภายนอกไม่ได้เป็นสมาชิกสหกรณ์) มีความประสงค์ที่จะขอซื้อที่ดิน โฉนดเลขที่ 14964 ตำบลออเงิน(ท่าแร่) อำเภอบางเขน กรุงเทพมหานคร เนื้อที่ 53 ตารางวา ในราคา 300,000.00 บาท เพื่อใช้เป็นทางเข้าออกที่ดินของตนเนื่องจากโฉนดของตนไม่มีทางเข้าออก และมีความจำเป็นต้องใช้ที่ดินของสหกรณ์เป็นทางเข้าออก

เพื่อประโยชน์สูงสุดของสหกรณ์ เมื่อปรากฏว่าราคาเสนอขอซื้อทรัพย์สินมีราคาน้อยกว่าราคาประเมินราชการ ดังนั้น คณะกรรมการดำเนินการจึงเห็นควรนำเสนอที่ประชุมใหญ่สามัญ ประจำปี 2567 วันพฤหัสบดีที่ 13 กุมภาพันธ์ 2568 พิจารณาวางจะขายที่ดิน โฉนดเลขที่ 14964 ตำบลออเงิน (ท่าแร่) อำเภอบางเขน กรุงเทพมหานคร ในราคา 300,000.00 บาท ให้กับบุคคลภายนอกซึ่งไม่ได้เป็นสมาชิกสหกรณ์หรือไม่

มติที่ประชุม

ระเบียบวาระที่ 4.14

เรื่อง พิจารณาเลือกตั้งกรรมการดำเนินการ และรับทราบผลการเลือกตั้ง ผู้ประสานงานประจำหน่วย ประจำปี 2568

เรียน สมาชิกสหกรณ์ออมทรัพย์จุฬาลงกรณ์มหาวิทยาลัย จำกัด ที่เคารพทุกท่าน

“สร้างสรรค์การเลือกตั้งเพื่อเป็นพลังบริหารสหกรณ์ออมทรัพย์ฯ ที่ยั่งยืน”

ในปีที่ผ่านมา ดิฉันในฐานะประธานกรรมการดำเนินการหยั่งเสียงเลือกตั้งกรรมการดำเนินการและเลือกตั้งผู้ประสานงานประจำหน่วย ประจำปี 2568 ได้ดำเนินการจัดการหยั่งเสียงฯ โดยได้รับเกียรติจากสมาชิกสหกรณ์ฯ ที่มีความรู้ความสามารถร่วมเป็นคณะกรรมการอำนวยความสะดวกฯ ดังนี้

1. รองศาสตราจารย์ ตรีภุช มิชัย
2. รองศาสตราจารย์ ดร.ศิริพร จงผาดิวิติ (อ.อ้วน)
3. รองศาสตราจารย์ ดร.ศิริจันทร์ เขียมศิริเลิศ (อ.ก๊ีบ)
4. ผู้ช่วยศาสตราจารย์ ดร.ฐิติทิพย์ ทิพยมนตรี (อ.ต่าง)
5. ผู้ช่วยศาสตราจารย์ ดร.พัชร์ นิยมศิลป์ (อ.พัชร์)
6. คุณอโนทัย เล่าพิทักษ์ (คุณฝน)
7. คุณเสาวนีย์ ปานพรม (คุณเล็ก)
8. คุณธัญรัศม์ คงลี (คุณต้อย)
9. คุณอมรรัตน์ สันต์ธนะวานิช (คุณเอ)

การดำเนินการหยั่งเสียงฯ : จากสถิติในปี 2565, 2566 และ 2567 สมาชิกสหกรณ์ฯ ของเรา มาใช้สิทธิหยั่งเสียงฯ เพียงร้อยละ 36, 38 และ 34 ตามลำดับ ซึ่งการใช้สิทธิเพื่อเลือกคนที่มีความรู้ความสามารถมาบริหารสหกรณ์ถือเป็นหัวใจสำคัญในการดำเนินการของสหกรณ์ ในปีนี้ มีผู้มีสิทธิลงคะแนนจำนวน 11,226 คน เป็นสมาชิกผู้ปฏิบัติงานในมหาวิทยาลัย จำนวน 6,601 คน และผู้ที่เกษียณอายุจำนวน 4,625 คน คณะกรรมการจึงได้หารือเพื่อหาแนวทางอำนวยความสะดวกให้แก่สมาชิกในการใช้สิทธิให้มากยิ่งขึ้น หนึ่งในทางเลือกที่เป็นไปได้และเหมาะสมกับยุคสมัยคือการใช้สิทธิหยั่งเสียงเลือกตั้งฯ ผ่านระบบออนไลน์ และจากการหาข้อมูลเบื้องต้น มีบริษัทฯ และองค์กรที่รับดำเนินการเลือกตั้งออนไลน์ ซึ่งมีความปลอดภัย สะดวก รวดเร็ว และมีค่าใช้จ่ายน้อยมากเมื่อเทียบกับการใช้สิทธิที่หน่วยลงคะแนน นอกจากนี้ ยังได้ปรึกษารื้อกับผู้บริหารจุฬาลงกรณ์มหาวิทยาลัย มหาวิทยาลัยมีความยินดีที่จะสนับสนุนการใช้สิทธิออนไลน์ผ่านระบบ CUNEX ให้แก่บุคลากรของจุฬาฯ ซึ่งใช้ CUNEX อยู่แล้วและสามารถเพิ่มเติมให้สมาชิกเกษียณใช้งานได้ด้วย อย่างไรก็ตาม ในการใช้สิทธิออนไลน์ จำเป็นต้องมีการยืนยันตัวตนด้วยข้อมูลส่วนบุคคล เช่น เบอร์โทรศัพท์ ซึ่งต้องได้รับการยินยอมจากสมาชิกก่อน ดังนั้นในปีนี้ จึงยังคงดำเนินการแบบเดิมคือ การใช้สิทธิหน่วยเลือกตั้ง และทางไปรษณีย์ (สำหรับสมาชิกเกษียณและสมาชิกที่ไม่ได้ปฏิบัติงานในเขตปทุมวัน) แต่มีเพิ่มการประชาสัมพันธ์ในรูปแบบต่าง ๆ เพิ่มเติม เช่น ให้สมาชิกที่เป็นที่รู้จักในมหาวิทยาลัยร่วมรณรงค์การมาใช้สิทธิผ่านสื่อประชาสัมพันธ์ต่าง ๆ การจัดบูธณรงค์ที่ตลาดนัดจุฬาฯ การประชาสัมพันธ์ผ่านสื่อของคณะต่าง ๆ ทั้งนี้ การหยั่งเสียงเลือกตั้งฯ ได้ดำเนินการเสร็จสิ้นเป็นไปด้วยความเรียบร้อย เมื่อวันศุกร์ที่ 13 ธันวาคม 2567 มีผู้มาใช้สิทธิจำนวน 4,234 คน คิดเป็นร้อยละ 38 ของสมาชิกผู้มีสิทธิลงคะแนน มีผลการลงคะแนนดังแสดงในเอกสารที่แนบมาด้วยนี้

การสำรวจความคิดเห็นจากสมาชิก : เพื่อให้ได้ทราบถึงความคิดเห็นของสมาชิกต่อการเลือกตั้งผ่านระบบออนไลน์ คณะกรรมการอำนวยการฯ จึงจัดให้มีการสำรวจความคิดเห็นในประเด็นดังกล่าวจากสมาชิกที่ใช้สิทธิภายหลังจากลงคะแนน นอกจากนี้ยังได้สำรวจความคิดเห็นจากสมาชิกกรรมการเขตว่าควรมาจากการหยั่งเสียงแบบใด ระหว่าง สมาชิกทุกคนเลือกกรรมการเขตทุกเขต (ตามที่ลงคะแนนหยั่งเสียงฯ ในปัจจุบัน) หรือ สมาชิกสังกัดเขตใดให้ลงคะแนนเฉพาะผู้สมัครกรรมการเขตในเขตนั้น

จากผลการสำรวจความคิดเห็น มีผู้กรอกแบบสำรวจจำนวน 2,050 คน สมาชิกส่วนใหญ่ (ร้อยละ 71) เห็นด้วยกับการเลือกตั้งออนไลน์ผ่าน Application มือถือ ดังแสดงสัดส่วนตามกลุ่มอายุของสมาชิกในตารางที่ 1 ส่วนประเด็นการเลือกตั้งกรรมการเขต สมาชิกส่วนใหญ่ (ร้อยละ 64) เห็นด้วยกับการที่สมาชิกทุกคนเลือกกรรมการเขตทุกเขต (ตามที่ลงคะแนนหยั่งเสียงฯ ในปัจจุบัน)

คำถาม: ท่านเห็นด้วยกับการเลือกตั้งออนไลน์ผ่าน application มือถือหรือไม่					
กลุ่มอายุของสมาชิก	เห็นด้วย	ไม่เห็นด้วย	ไม่ระบุ	รวม	เห็นด้วย คิดเป็นร้อยละ
20-30	93	15	1	109	85
31-40	341	72	3	416	82
41-50	477	165	1	643	74
51-60	379	211	2	592	64
61-70	79	64	7	150	53
71 ปีขึ้นไป	24	26	2	52	46
ไม่ระบุ	56	24	8	88	64
รวม	1,449	577	24	2,050	71

ตารางที่ 1 แสดงผลสำรวจความคิดเห็นจากสมาชิกเกี่ยวกับการเลือกตั้งออนไลน์แยกตามกลุ่มอายุของสมาชิก

ข้อเสนอแนะสำหรับการหยั่งเสียงเลือกตั้งในอนาคต: เนื่องจากมีสมาชิกส่วนใหญ่เห็นด้วยกับการเลือกตั้งออนไลน์ผ่าน Application มือถือ ดิฉันจึงขอเสนอให้สหกรณ์ฯ มีช่องทาง ให้สมาชิกแสดงความจำนงในเลือกตั้งออนไลน์ และยินยอมให้ใช้ข้อมูลส่วนบุคคลในการยืนยันตัวตน (สำหรับการเลือกตั้งออนไลน์เท่านั้น) เช่น ผ่าน Application ของสหกรณ์ฯ เพื่อที่คณะกรรมการฯ จัดการหยั่งเสียงเลือกตั้งฯ ในปีถัดไป จะได้ปรับเปลี่ยนการใช้สิทธิให้มีระบบออนไลน์เป็นทางเลือกให้แก่ผู้ที่มีความประสงค์ต่อไป

สุดท้ายนี้ ดิฉันขอขอบคุณคณะกรรมการอำนวยการฯ ทุกท่านที่ให้ความสำคัญกับการดำเนินการหยั่งเสียงฯ เสนอความคิดเห็นที่เป็นประโยชน์ ร่วมแรงร่วมใจ เพื่อให้การหยั่งเสียงฯ เป็นไปด้วยความเรียบร้อย บริสุทธิ์ ยุติธรรม และทั่วถึง ดิฉันต้องขอขอบคุณ สหกรณ์ฯ และเจ้าหน้าที่สหกรณ์ฯ ที่สนับสนุนการดำเนินงานจัดการเลือกตั้งในทุกมิติ ขอขอบคุณจุฬาลงกรณ์มหาวิทยาลัย ที่ให้ความอนุเคราะห์สถานที่ และการประชาสัมพันธ์ในสื่อต่าง ๆ รวมถึงให้ข้อมูลเกี่ยวกับการเลือกตั้งออนไลน์ผ่านระบบ CUNEX ดิฉันขอขอบคุณสมาชิกจำนวนหนึ่ง ที่ร่วมเขียนคำณรงค์ และ/หรือ ถ่ายคลิปณรงค์ให้สมาชิกสหกรณ์ฯ มาใช้สิทธิลงคะแนน และที่ขาดไม่ได้ดิฉันต้องขอขอบคุณ คณะกรรมการดำเนินงาน หยั่งเสียง หัวหน้าหน่วย เจ้าหน้าที่ประจำหน่วย และนิสิตช่วยงานทุกท่าน มา ณ ที่นี้

๗๗

(รองศาสตราจารย์ ดร.ศิริพร จงผาดูดี)









ประธานกรรมการดำเนินการหยั่งเสียงเลือกตั้งกรรมการดำเนินการ
และเลือกตั้งผู้ประสานงานประจำหน่วย สหกรณ์ออมทรัพย์จุฬาฯ ประจำปี 2568



สรุปผลการนับคะแนนการหยั่งเสียงเลือกตั้งกรรมการดำเนินการ
สหกรณ์ออมทรัพย์จุฬาลงกรณ์มหาวิทยาลัย จำกัด ปี พ.ศ. 2568
วันศุกร์ที่ 13 ธันวาคม 2567

รูปผู้สมัครรับการหยั่งเสียงฯ	ตำแหน่งที่สมัคร รับการหยั่งเสียงฯ	หมายเลข และ ชื่อ - นามสกุล ผู้สมัคร	คะแนน รวม	คะแนน สูงสุด
 หมายเลข 1  หมายเลข 2	ประธาน	1 อาจารย์ธณยศ พุทธพงศ์	1,750	2
		2 ศ.พญ.ดวงพร วีระวัฒนกันนธ์	1,778	①
		3 ขาดคุณสมบัติ	-	-
		ไม่ประสงค์จะเลือกผู้ใด	541	
		บัตรเสียรองประธาน	143	
		รวมจำนวนบัตร	4,212	
 หมายเลข 1  หมายเลข 2  หมายเลข 3  หมายเลข 5  หมายเลข 6	รองประธาน	1 นายศิริศักดิ์ สีคำภา	1,514	①
		2 ผศ.ดร.วิเชียร ทรราชานิมิตกุล	1,219	2
		3 นายณัฐวุฒิ อวนทะเล	124	5
		4 ขาดคุณสมบัติ	-	-
		5 นางกัญญรัตน์ บุญทองใหม่	165	4
		6 ว่าที่ร้อยตรีรุ่งรัตน์ อินทรประเสริฐ	267	3
		ไม่ประสงค์จะเลือกผู้ใด	725	
		บัตรเสียเหรียญก	198	
	รวมจำนวนบัตร	4,212		
 หมายเลข 1  หมายเลข 2  หมายเลข 3	เลขานุการ	1 นายชรินทร์ เหนียงแจ่ม	1,661	①
		2 นางสาวศุภพรรณันท์ เจริญจิตต์	966	2
		3 นายธำรงค์ มะลิอ่อน	552	3
		ไม่ประสงค์จะเลือกผู้ใด	827	
		บัตรเสียเลขานุการ	206	
	รวมจำนวนบัตร	4,212		
 หมายเลข 1  หมายเลข 2	กรรมการ	1 นางสาวทิพย์ศยาวรรณ กิ่งทัพหลวง	1,878	①
	เขต 1	2 นายภัทรพนธ์ ติตตารมย์	1,008	2
		ไม่ประสงค์จะเลือกผู้ใด	1,046	
		บัตรเสียกรรมการ เขต 1	280	
		รวมจำนวนบัตร	4,212	
 หมายเลข 1  หมายเลข 2	กรรมการ	1 นายฉกาจ อินทร์ศิริ	1,904	①
	เขตที่ 3	2 นายวรา นิมงาม	1,130	2
		3 ขาดคุณสมบัติ	-	-
		ไม่ประสงค์จะเลือกผู้ใด	940	
		บัตรเสียกรรมการ เขต 3	238	

สรุปผลการนับคะแนนการหยั่งเสียงเลือกตั้งกรรมการดำเนินการ
สหกรณ์ออมทรัพย์จุฬาลงกรณ์มหาวิทยาลัย จำกัด ปี พ.ศ. 2568
วันศุกร์ที่ 13 ธันวาคม 2567

รูปผู้สมัครรับการหยั่งเสียงฯ	ตำแหน่งที่สมัคร รับการหยั่งเสียงฯ	หมายเลข และ ชื่อ - นามสกุล ผู้สมัคร	คะแนน รวม	คะแนน สูงสุด
		รวมจำนวนบัตร	4,212	
 <p>หมายเลข 1</p>  <p>หมายเลข 2</p>  <p>หมายเลข 3</p>	กรรมการ	1 นางสาวกัลยาภรณ์ นำทอง	1,455	①
	เขตที่ 4	2 นายพจน์ เจริญพร	699	3
		3 นางสาวกมลวรรณ ไทลงาม	720	2
		ไม่ประสงค์จะเลือกผู้ใด	1,075	
		บัตรเสียกรรมการ เขต 4	263	
		รวมจำนวนบัตร	4,212	
 <p>หมายเลข 1</p>  <p>หมายเลข 2</p>	กรรมการ	1 นายธเดช เจียมผา	1,615	①
	เขตที่ 5	2 นายวิศรุตม์ อินทิแสง	1,314	2
		3 ขาดคุณสมบัติ	-	-
		ไม่ประสงค์จะเลือกผู้ใด	1,045	
		บัตรเสียกรรมการ เขต 5	238	
		รวมจำนวนบัตร	4,212	
 <p>หมายเลข 1</p>  <p>หมายเลข 3</p>  <p>หมายเลข 4</p>	กรรมการ	1 นายสุรชาติ สุภาดี	1,690	①
	เขตที่ 9	2 ขาดคุณสมบัติ	-	-
		3 นายศิริชัย ไตรสาคร	440	3
		4 นางสาวประนอม จิตรมงคล	707	2
		ไม่ประสงค์จะเลือกผู้ใด	1,102	
		บัตรเสียกรรมการ เขต 9	273	
	รวมจำนวนบัตร	4,212		
บัตรดี			4,212	
บัตรเสียทั้งฉบับ			22	
ผู้มาใช้สิทธิเลือกตั้ง			4,234	
ผู้มีสิทธิเลือกตั้ง			11,226	
ผู้มาใช้สิทธิคิดเป็นร้อยละ			37.72	

สรุปผลการนับคะแนนเลือกตั้งผู้ประสานงานประจำหน่วยปี พ.ศ. 2568

วันศุกร์ที่ 13 ธันวาคม 2567

หน่วย ประสานงานที่	หมายเลข	ชื่อ-นามสกุลผู้สมัคร	คะแนนที่ได้		คะแนน รวมที่ได้	ลำดับที่ได้
			ไปรษณีย์+ ล่วงหน้า	คะแนนจาก หน่วย ลงคะแนน		
1	1	นางสาวสโรชา โหมดมณี	12	88	100	①
2	1	นางรำไพ ทองคำ	32	186	218	①
3	1	นายสยาม ทองแสง	18	82	100	①
	2	นายชัยรินทร์ บุญจันทร์	0	11	11	2
4	1	นางพิริยาภรณ์ คำอมนาย	4	49	53	①
5	1	นายประดิษฐ พลพิลา	5	46	51	①
6	1	นายบุญจันทร์ ไชย कुमार	14	111	125	②
	2	นายพนมพร เสือโรจน์	9	93	102	4
	3	นายอาวุธ ชุ่มเขยวงค์	7	56	63	5
	4	นายเมธาสิทธิ์ ศรีอินทร์	7	47	54	6
	5	นางสาวอรสา เหนียงแจ่ม	17	168	185	①
	6	นางสาววาสนา ณ ภูเขียว	11	108	119	3
7	1	นายพรสิทธิ์ ฤทธิ์สำเร็จ	33	190	223	②
	2	นายเฉลียง ศรีสุพรรณ	32	193	225	①
	3	ขอถอนตัวจากการสมัคร	0	0	0	4
	4	นายวรภบ คำภิรมย์	3	101	104	3
8	1	นางสาวสุวรรณี ขนขจี	15	190	205	①
9	1	นางสุปราณี แยมยิ้ม	13	55	68	①
10	1	นายสุพจน์ ศรีเมือง	30	288	318	①
11	1	นายชัยนันท์ พรหมนิม	41	116	157	①
12	1	นางชุตินา จันทร์ฉาย	15	95	110	①
13	1	นายอัคเคช เกษเจริญ	8	52	60	①
14	1	นางสาวดารัด วงศ์สุขโข	2	48	50	2
	2	นายพิษณุ อามลา	7	63	70	①
15	1	นายชำนาญ แก้วจันทร์	8	54	62	①
16	1	นางสาววรรณวิสา วิริยสกุล	8	60	68	①
17	1	นางสาวศิริรัตน์ ทองคล้าย	14	74	88	①
18	1	นายประเสริฐ เรืองกระโทก	6	37	43	2
	2	นายวิสุทธิ์ สุตบุญมา	9	44	53	①
19	1	นางสาวพรชนิตว์ แสงเนียม	44	92	136	①
20	1	นางสมฤทัย ไตรสาคร	84	272	356	①
21	1	นายเอกรินทร์ พวงโต	4	126	130	①
	2	นายชัยวัฒน์ ปิตตาระพา	1	34	35	2
22	1	นางสาวนิพา แซ่อึ้ง	18	48	66	①
	2	นางธมลวรรณ นาคตระกูล	4	38	42	2
	3	นายกิมไล้ ัญญเจริญ	0	28	28	3
23	1	นายอุดม พอดี	29	249	278	①
24	1	นายศักดิ์กานต์ ติมูล	6	66	72	①

ไม่ประสงค์ จะเลือกผู้ใด	บัตรเสีย ทั้งฉบับ
9	1
32	1
6	1
11	0
4	0
42	9
18	0
14	2
15	0
20	0
11	1
7	1
32	0
6	0
9	1
18	3
11	4
8	0
12	0
92	7
4	3
5	1
40	2
22	0



นางสาวโรชา โหมตมณี
หน่วยประสานงานที่ 1



นางรำไพ ทองคำ
หน่วยประสานงานที่ 2



นายสยาม ทองแสง
หน่วยประสานงานที่ 3



นางพิริยาภรณ์ คำอมมัย
หน่วยประสานงานที่ 4



นายประดิษฐ์ พลพิลา
หน่วยประสานงานที่ 5



นางอรสา เหนียงแจ่ม
หน่วยประสานงานที่ 6



นายบุญจันทร์ ไชยกุมาร
หน่วยประสานงานที่ 6



นายพริทธิ ฤทธิสำเร็จ
หน่วยประสานงานที่ 7



นายเจเลียง ศรีสุพรรณ
หน่วยประสานงานที่ 7



นางสาวสุวรรณี ขนขจี
หน่วยประสานงานที่ 8



นางสุปราณี แอ้มอี่ยม
หน่วยประสานงานที่ 9



นายสุพจน์ ศรีเมือง
หน่วยประสานงานที่ 10



นายชยันต์ พรหมนิม
หน่วยประสานงานที่ 11



นางชูดิมา จันทรฉาย
หน่วยประสานงานที่ 12



นายอัคเดช เกษเจริญ
หน่วยประสานงานที่ 13



นายพิชญ อัมลา
หน่วยประสานงานที่ 14

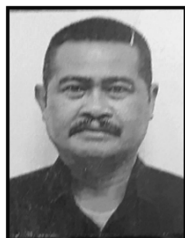

นายชำนาญ แก้วจันทร์
หน่วยประสานงานที่ 15



นางสาววรรณวิสา วิริยสกุล
หน่วยประสานงานที่ 16



นางสาวคิรัตน์ ทองคล้าย
หน่วยประสานงานที่ 17



นายวิสุทธิ์ สูดบุญมา
หน่วยประสานงานที่ 18



นางสาวพรชนิตว์ แสงเนียม
หน่วยประสานงานที่ 19



นางสมถทัย ไตรสาคร
หน่วยประสานงานที่ 20



นายเอกนรินทร์ พวงโต
หน่วยประสานงานที่ 21



นางสาวนิพา แซ่อึ้ง
หน่วยประสานงานที่ 22



นายอุดม พอดิ
หน่วยประสานงานที่ 23



นายศักดา ติมูล
หน่วยประสานงานที่ 24

**สรุปค่าใช้จ่ายหยังเสี่ยงเลือกตั้งกรรมการดำเนินการ
และเลือกตั้งผู้ประสานงานประจำหน่วย สหกรณ์ออมทรัพย์จุฬาฯ ประจำปี 2568**

1. ค่าใช้จ่ายในการจัดพิมพ์เอกสาร

1.1 ค่าจัดพิมพ์เอกสารหยังเสี่ยง	240,364.80	บาท
1.2.ค่าจัดพิมพ์ไวนิลเชิญชวนลงคะแนน	3,424.00	บาท
1.3.ค่าจัดพิมพ์ไวนิลนับคะแนน	9,587.20	บาท
1.4.ค่าจัดพิมพ์บัตรลงคะแนน	45,868.55	บาท
	299,244.55	บาท

2. ค่าจัดส่งทางไปรษณีย์

2.1ค่าจัดส่งเอกสารทางไปรษณีย์	69,166.00	บาท
-------------------------------	-----------	-----

3.ค่าใช้จ่ายในการประชุมคณะกรรมการอำนวยการ และคณะกรรมการดำเนินการ

3.1 ค่าเบี้ยประชุมคณะกรรมการอำนวยการ	165,200.00	บาท
3.2 ค่าเบี้ยประชุมคณะกรรมการดำเนินการ	64,800.00	บาท
	230,000.00	บาท

4. ค่าใช้จ่ายอื่นๆ

4.1 ค่าบำรุงสถานที่อาคารเฉลิมราชสุตาทักกีฬาสถาน	6,484.00	บาท
4.2 ค่าตอบแทนอื่นๆ	494,188.30	บาท
4.3 ค่าอาหารและเครื่องดื่ม	41,373.00	บาท
4.4 ค่าวัสดุอุปกรณ์/อื่นๆ.	27,211.60	บาท
	569,256.90	บาท

รวมค่าใช้จ่ายทั้งสิ้น	1,167,667.45	บาท
------------------------------	---------------------	------------

ระเบียบวาระที่ 4.15

เรื่อง พิจารณากำหนดระเบียบสหกรณ์ออมทรัพย์จุฬาลงกรณ์มหาวิทยาลัย จำกัด
ว่าด้วยการหยั่งเสียงเลือกตั้งคณะกรรมการดำเนินการ
และเลือกตั้งผู้ประสานงานประจำหน่วย พ.ศ. 2568

คณะกรรมการดำเนินการ สหกรณ์ออมทรัพย์จุฬาลงกรณ์มหาวิทยาลัย จำกัด ชุดที่ 64
ประจำปี 2567 ขอเสนอ ระเบียบสหกรณ์ออมทรัพย์จุฬาลงกรณ์มหาวิทยาลัย จำกัด ว่าด้วยการหยั่งเสียง
เลือกตั้งคณะกรรมการดำเนินการและเลือกตั้งผู้ประสานงานประจำหน่วย พ.ศ. 2568 ต่อที่ประชุมใหญ่สามัญ
ประจำปี 2567 โดยมีรายละเอียดดังต่อไปนี้

มติที่ประชุม.....

ระเบียบสหกรณ์ออมทรัพย์จุฬาลงกรณ์มหาวิทยาลัย จำกัด
ว่าด้วยการหยั่งเสียงเลือกตั้งคณะกรรมการดำเนินการและเลือกตั้งผู้ประสานงานประจำหน่วย
พ.ศ. 2568

โดยที่เป็นการสมควรให้มีระเบียบสหกรณ์ออมทรัพย์จุฬาลงกรณ์มหาวิทยาลัย จำกัด ว่าด้วยการหยั่งเสียงเลือกตั้งคณะกรรมการดำเนินการและเลือกตั้งผู้ประสานงานประจำหน่วย รวมทั้งเพื่อให้การหยั่งเสียงเลือกตั้งคณะกรรมการดำเนินการและการเลือกตั้งผู้ประสานงานประจำหน่วยของสหกรณ์ออมทรัพย์จุฬาลงกรณ์มหาวิทยาลัย จำกัด เป็นไปตามพระราชบัญญัติสหกรณ์ พ.ศ. 2542 และที่แก้ไขเพิ่มเติม ตลอดจนเพื่อให้เป็นไปตามกฎกระทรวงและข้อบังคับของสหกรณ์ออมทรัพย์จุฬาลงกรณ์มหาวิทยาลัย จำกัด

อาศัยอำนาจตามความในข้อ 47 (8) และข้อ 60 (10) แห่งข้อบังคับสหกรณ์ออมทรัพย์จุฬาลงกรณ์มหาวิทยาลัย จำกัด และที่แก้ไขเพิ่มเติม ตามมติที่ประชุมคณะกรรมการดำเนินการ ครั้งที่ 1425(23/2567) วันที่ 29 มกราคม 2568 และโดยความเห็นชอบของที่ประชุมใหญ่สามัญประจำปี 2567 เมื่อวันที่ 13 กุมภาพันธ์ 2568 จึงกำหนดระเบียบสหกรณ์ออมทรัพย์จุฬาลงกรณ์มหาวิทยาลัย จำกัด ว่าด้วยการหยั่งเสียงเลือกตั้งคณะกรรมการดำเนินการและเลือกตั้งผู้ประสานงานประจำหน่วย พ.ศ. 2568 ไว้ดังนี้

หมวด 1

บททั่วไป

ข้อ 1 ระเบียบนี้เรียกว่า “ระเบียบสหกรณ์ออมทรัพย์จุฬาลงกรณ์มหาวิทยาลัย จำกัด ว่าด้วยการหยั่งเสียงเลือกตั้งคณะกรรมการดำเนินการและการเลือกตั้งผู้ประสานงานประจำหน่วย พ.ศ. 2568

ข้อ 2 ระเบียบนี้ให้ใช้บังคับนับแต่วันถัดจากวันที่ได้รับความเห็นชอบจากที่ประชุมใหญ่

ข้อ 3 ให้ยกเลิกมติหรือข้อปฏิบัติอื่นใดเฉพาะในส่วนที่ได้กำหนดไว้แล้วแต่ขัดหรือแย้งกับระเบียบนี้ และให้ใช้ระเบียบนี้แทน

ข้อ 4 ในระเบียบนี้

“สหกรณ์” หมายถึง สหกรณ์ออมทรัพย์จุฬาลงกรณ์มหาวิทยาลัย จำกัด

“สมาชิก” หมายถึง สมาชิกสหกรณ์ออมทรัพย์จุฬาลงกรณ์มหาวิทยาลัย จำกัด ที่มีชื่อสมาชิกสมทบ

“คณะกรรมการดำเนินการ” หมายถึง คณะกรรมการดำเนินการสหกรณ์ออมทรัพย์จุฬาลงกรณ์มหาวิทยาลัย จำกัด

“ประธานกรรมการ” หมายถึง ประธานกรรมการดำเนินการสหกรณ์ออมทรัพย์
จุฬาลงกรณ์มหาวิทยาลัย จำกัด

“รองประธานกรรมการ” หมายถึง รองประธานกรรมการดำเนินการสหกรณ์ออมทรัพย์
จุฬาลงกรณ์มหาวิทยาลัย จำกัด

“เหรียญกษาปณ์” หมายถึง เหรียญกษาปณ์สหกรณ์ออมทรัพย์จุฬาลงกรณ์มหาวิทยาลัย จำกัด

“เลขานุการ” หมายถึง เลขานุการสหกรณ์ออมทรัพย์จุฬาลงกรณ์มหาวิทยาลัย จำกัด

“กรรมการเขต” หมายถึง กรรมการดำเนินการ ซึ่งเป็นกรรมการประจำเขต และ
ปฏิบัติหน้าที่ในเขตที่คณะกรรมการดำเนินการกำหนดขึ้น

“เขต” หมายถึง การแบ่งพื้นที่หน่วยงานเป็น 10 เขต และแต่ละเขตให้มีจำนวน
สมาชิกในเขตใกล้เคียงกัน ทั้งนี้ให้เป็นไปตามประกาศของสหกรณ์

“ผู้ประสานงาน” หมายถึง ผู้ประสานงานประจำหน่วย ซึ่งสหกรณ์ออมทรัพย์
จุฬาลงกรณ์มหาวิทยาลัย จำกัด กำหนดขึ้น และได้รับการเลือกตั้งจากสมาชิก

“ประธานกรรมการดำเนินการหยั่งเสียงเลือกตั้ง” หมายถึง ประธานกรรมการ
ดำเนินการหยั่งเสียงเลือกตั้งคณะกรรมการดำเนินการและเลือกตั้งผู้ประสานงานประจำหน่วย
สหกรณ์ออมทรัพย์จุฬาลงกรณ์มหาวิทยาลัย จำกัด

“คณะกรรมการดำเนินการหยั่งเสียงเลือกตั้ง” หมายถึง คณะกรรมการดำเนินการ
หยั่งเสียงเลือกตั้งคณะกรรมการดำเนินการและเลือกตั้งผู้ประสานงานประจำหน่วย สหกรณ์ออม
ทรัพย์จุฬาลงกรณ์มหาวิทยาลัย จำกัด

“คณะกรรมการจัดการหยั่งเสียงเลือกตั้ง” หมายถึง คณะกรรมการจัดการหยั่งเสียง
เลือกตั้งคณะกรรมการดำเนินการและเลือกตั้งผู้ประสานงานประจำหน่วย สหกรณ์ออมทรัพย์
จุฬาลงกรณ์มหาวิทยาลัย จำกัด

“หน่วยลงคะแนน” หมายถึง สถานที่ลงคะแนนหยั่งเสียงเลือกตั้งคณะกรรมการ
ดำเนินการและเลือกตั้งผู้ประสานงานประจำหน่วย ตามที่คณะกรรมการดำเนินการหยั่งเสียง
เลือกตั้งกำหนดขึ้น

ข้อ 5 ให้ที่ประชุมใหญ่สามัญประจำปีเลือกตั้งประธานกรรมการดำเนินการหยั่งเสียง
เลือกตั้ง

ข้อ 6 ให้ประธานกรรมการแต่งตั้งผู้ได้รับการเลือกตั้งตามข้อ 5 เป็น ประธานกรรมการ
ดำเนินการหยั่งเสียงเลือกตั้ง

ข้อ 7 ให้ประธานกรรมการแจ้งตำแหน่งและจำนวนของคณะกรรมการดำเนินการที่ว่างลง
ให้ประธานกรรมการดำเนินการหยั่งเสียงเลือกตั้งทราบเพื่อดำเนินการต่อไป

หมวด 2

**คณะกรรมการดำเนินการหยั่งเสียงเลือกตั้ง คณะกรรมการจัดการหยั่งเสียงเลือกตั้ง
และคณะทำงานอื่น ที่แต่งตั้งโดยประธานกรรมการดำเนินการหยั่งเสียงเลือกตั้ง**

ข้อ 8 ให้ประธานกรรมการดำเนินการหยั่งเสียงเลือกตั้ง แต่งตั้งคณะกรรมการดำเนินการหยั่งเสียงเลือกตั้ง คณะกรรมการจัดการหยั่งเสียงเลือกตั้ง และคณะทำงานอื่น ดังนี้

8.1 คณะกรรมการดำเนินการหยั่งเสียงเลือกตั้ง มีจำนวนไม่เกิน 10 คน โดยมีอำนาจหน้าที่ ดังนี้

- (1) ควบคุมและดำเนินการ จัดให้มีการหยั่งเสียงเลือกตั้งคณะกรรมการดำเนินการ และเลือกตั้งผู้ประสานงาน ให้เป็นไปด้วยความเรียบร้อย โปร่งใส บริสุทธิ์ และยุติธรรม เพื่อให้ได้มา ซึ่งบุคคลที่สมควรได้รับเลือกเป็น “คณะกรรมการดำเนินการ” และ “ผู้ประสานงาน” ตามข้อบังคับของสหกรณ์
- (2) กำหนดหน่วยลงคะแนนให้เหมาะสม
- (3) กำหนดคุณสมบัติผู้สมัครเข้ารับการหยั่งเสียงเลือกตั้ง เป็นคณะกรรมการดำเนินการ และผู้สมัครเข้ารับการเลือกตั้งผู้ประสานงานให้เป็นไปตามพระราชบัญญัติสหกรณ์ กฎกระทรวง ระเบียบนายทะเบียนสหกรณ์ คำสั่งนายทะเบียนสหกรณ์ ข้อบังคับสหกรณ์ และระเบียบอื่นของสหกรณ์ที่เกี่ยวข้อง
- (4) ตรวจสอบคุณสมบัติของผู้สมัครเข้ารับการหยั่งเสียงเลือกตั้งเป็นคณะกรรมการดำเนินการ และผู้สมัครเข้ารับการเลือกตั้งเป็นผู้ประสานงาน โดยผ่านการรับรองจากหน่วยงานที่เกี่ยวข้อง และประกาศรายชื่อผู้สมัครที่ผ่านการตรวจคุณสมบัติพร้อมหมายเลขประจำตัว
- (5) วินิจฉัยข้อร้องเรียนหรือข้อโต้แย้งในเรื่องคุณสมบัติของผู้สมัครเข้ารับการหยั่งเสียงเลือกตั้งเป็นคณะกรรมการดำเนินการ และผู้สมัครเข้ารับการเลือกตั้งเป็นผู้ประสานงาน สอบสวนเพื่อหาข้อเท็จจริงและวินิจฉัยชี้ขาดปัญหา ข้อร้องเรียนหรือข้อโต้แย้งที่เกิดขึ้น และให้ถือว่าคำวินิจฉัยของคณะกรรมการดำเนินการ หยั่งเสียงเลือกตั้งเป็นที่สิ้นสุด
- (6) กำหนดหลักเกณฑ์ และประกาศเกี่ยวกับการหยั่งเสียงเลือกตั้ง คณะกรรมการดำเนินการ และเลือกตั้งผู้ประสานงาน

- (7) ประกาศรายชื่อสมาชิกผู้มีสิทธิลงคะแนนหยั่งเสียงเลือกตั้งคณะกรรมการดำเนินการ และเลือกตั้งผู้ประสานงาน ตามฐานข้อมูลสมาชิกที่สหกรณ์จัดทำให้
- (8) จัดทำเอกสาร สื่อประชาสัมพันธ์เกี่ยวกับการหยั่งเสียงเลือกตั้งคณะกรรมการดำเนินการและเลือกตั้งผู้ประสานงาน แจกจ่าย เผยแพร่ให้สมาชิกทราบไม่ น้อยกว่าสิบห้าวันก่อนวันที่มีการลงคะแนนหยั่งเสียงเลือกตั้งและเลือกตั้งล่วงหน้า
- (9) เมื่อมีเหตุอันควรเชื่อได้ว่าผู้สมัครมีการทุจริต ฝ่าฝืน ไม่ปฏิบัติตามระเบียบหรือประกาศ หรือมีเหตุอื่นใดที่ทำให้การหยั่งเสียงเลือกตั้งหรือเลือกตั้งไม่บริสุทธิ์ ยุติธรรม ให้คณะกรรมการดำเนินการหยั่งเสียงเลือกตั้งรวบรวมข้อมูล พยานหลักฐาน พร้อมความเห็น เสนอต่อที่ประชุมใหญ่เพื่อพิจารณา
- (10) นำรายชื่อผู้ได้รับการหยั่งเสียงเป็นคณะกรรมการดำเนินการที่ได้คะแนนสูงสุดเสนอต่อที่ประชุมใหญ่ เพื่อให้สมาชิกเลือกตั้งพร้อมกันทุกตำแหน่ง ยกเว้นผู้ที่ถูกที่ประชุมใหญ่พิจารณาตัดสิทธิ
- (11) นำรายชื่อผู้ได้รับการเลือกตั้งเป็นผู้ประสานงาน ที่ได้คะแนนสูงสุดของแต่ละหน่วย เสนอต่อที่ประชุมใหญ่ เพื่อให้สมาชิกทราบ
- (12) กรณีในระหว่างปี เมื่อมีเหตุอันจำเป็นที่ต้องมีการหยั่งเสียงเลือกตั้งประธานกรรมการหรือกรรมการดำเนินการทดแทนตำแหน่งที่ว่าง ให้ประธานกรรมการดำเนินการหยั่งเสียงเลือกตั้งเป็นผู้ดำเนินการหยั่งเสียงเลือกตั้งในปีนั้น ในการนี้ให้สหกรณ์สนับสนุนงบประมาณเพิ่มเติมในการดำเนินการดังกล่าว และเมื่อได้ผลการหยั่งเสียงเลือกตั้งแล้ว ให้คณะกรรมการดำเนินการเรียกประชุมใหญ่วิสามัญเพื่อเลือกตั้งให้เป็นไปตามที่ข้อบังคับสหกรณ์กำหนดโดยเร็ว

8.2 คณะกรรมการจัดการหยั่งเสียงเลือกตั้ง มีหน้าที่ ดังนี้

- (1) ดำเนินการ จัดให้มีการหยั่งเสียงเลือกตั้งคณะกรรมการดำเนินการ และเลือกตั้งผู้ประสานงาน ให้เป็นไปด้วยความเรียบร้อย โปร่งใส บริสุทธิ์ และยุติธรรม
- (2) ควบคุมและดูแลการปฏิบัติงานของเจ้าหน้าที่ประจำหน่วยลงคะแนน และเจ้าหน้าที่ประจำหน่วยนับคะแนน ให้เป็นไปตามข้อกำหนด ประกาศ ของคณะกรรมการดำเนินการหยั่งเสียงเลือกตั้ง

8.3 คณะทำงานอื่น ให้มีหน้าที่ตามที่ประธานกรรมการดำเนินการหยั่งเสียงเลือกตั้งกำหนด

ข้อ 9 ให้สหกรณ์ สนับสนุนงบประมาณ อุปกรณ์ สถานที่ และอำนวยความสะดวกในการดำเนินการหยั่งเสียงเลือกตั้งและเลือกตั้ง ทั้งนี้ ให้เป็นไปตามระเบียบและประกาศของสหกรณ์

ข้อ 10 ให้คณะกรรมการดำเนินการหยั่งเสียงเลือกตั้ง จัดทำรายงานค่าใช้จ่ายในการหยั่งเสียงเลือกตั้ง เสนอต่อสหกรณ์ก่อนประชุมใหญ่สามัญประจำปี

หมวด 3

ผู้สมัครเข้ารับการหยั่งเสียงเลือกตั้งเป็นคณะกรรมการดำเนินการ และผู้สมัครเข้ารับการเลือกตั้งเป็นผู้ประสานงาน

ข้อ 11 สมาชิกที่จะสมัครเข้ารับการหยั่งเสียงเลือกตั้งเป็นคณะกรรมการดำเนินการต้องไม่มีลักษณะต้องห้ามตามพระราชบัญญัติสหกรณ์ กฎกระทรวง ระเบียบนายทะเบียนสหกรณ์ คำสั่งนายทะเบียนสหกรณ์ ข้อบังคับสหกรณ์ และระเบียบอื่นของสหกรณ์ที่เกี่ยวข้อง ทั้งนี้ ต้องแนบเอกสารประกอบการสมัครให้ครบถ้วนตามประกาศคณะกรรมการดำเนินการหยั่งเสียงเลือกตั้ง

ทั้งนี้ สมาชิกที่จะสมัครเข้ารับการหยั่งเสียงเลือกตั้งเป็นกรรมการเขต จะต้องเป็นผู้มีรายชื่อในเขตนั้น และไม่เป็นผู้ที่สมัครเข้ารับการหยั่งเสียงเลือกตั้งเป็นประธานกรรมการหรือกรรมการดำเนินการ ในครั้งนั้น

ข้อ 12 สมาชิกที่จะสมัครเข้ารับการเลือกตั้งเป็นผู้ประสานงาน ต้องมีอายุสมาชิกไม่น้อยกว่า 1 ปี จะต้องเป็นผู้มีรายชื่อในหน่วยเลือกตั้งผู้ประสานงานนั้น และต้องปฏิบัติงานในหน่วยงานภายใต้หน่วยผู้ประสานงานนั้นตลอดปีปฏิทิน ตั้งแต่วันที่ได้รับแต่งตั้งให้เป็นผู้ประสานงาน ทั้งนี้ต้องแนบเอกสารประกอบการสมัครให้ครบถ้วนตามประกาศคณะกรรมการดำเนินการหยั่งเสียงเลือกตั้ง

ข้อ 13 ในระหว่างการเปิดรับสมัคร ให้คณะกรรมการดำเนินการหยั่งเสียงเลือกตั้ง ตรวจสอบหลักฐานของผู้สมัครให้ถูกต้องครบถ้วนตามประกาศคณะกรรมการดำเนินการหยั่งเสียงเลือกตั้ง

การจัดหมายเลขประจำตัวผู้สมัครรับการหยั่งเสียงเลือกตั้งและเลือกตั้งผู้ประสานงาน ให้เป็นไปตามประกาศคณะกรรมการดำเนินการหยั่งเสียงเลือกตั้ง

ข้อ 14 เมื่อสิ้นสุดการรับสมัครให้คณะกรรมการดำเนินการหยั่งเสียงเลือกตั้ง ตรวจสอบคุณสมบัติของผู้สมัครและประกาศรายชื่อผู้ที่ผ่านการตรวจสอบคุณสมบัติพร้อมหมายเลขประจำตัวผู้สมัครรับการหยั่งเสียงเลือกตั้งและผู้สมัครเลือกตั้ง โดยติดประกาศไว้ในที่เปิดเผยในบริเวณที่ทำการสหกรณ์ และหรือสถานที่ที่คณะกรรมการดำเนินการหยั่งเสียงเลือกตั้งกำหนด

ข้อ 15 ในกรณีที่ผู้สมัครรับการหยั่งเสียงเลือกตั้งและผู้สมัครรับการเลือกตั้งรายใดไม่มีชื่อเป็นผู้สมัครในประกาศตามข้อ 14 หรือมีรายละเอียดไม่ถูกต้อง ให้ผู้สมัครรายนั้นยื่นคำร้องต่อประธานกรรมการดำเนินการหยั่งเสียงเลือกตั้งภายในห้าวันทำการนับแต่วันประกาศรายชื่อผู้มีสิทธิสมัครรับการหยั่งเสียงเลือกตั้งและเลือกตั้งผู้ประสานงาน

เมื่อคณะกรรมการดำเนินการหยั่งเสียงเลือกตั้งมีคำวินิจฉัยเช่นใดแล้ว ให้คณะกรรมการดำเนินการหยั่งเสียงเลือกตั้งแจ้งให้ผู้สมัครรับทราบโดยเร็วภายในห้าวันทำการ และให้ถือคำวินิจฉัยของคณะกรรมการดำเนินการหยั่งเสียงเลือกตั้งเป็นที่สิ้นสุด

ข้อ 16 ในกรณีที่ผู้สมัครรับการหยั่งเสียงเลือกตั้งและเลือกตั้งรายใดต้องการถอนการสมัครให้ทำหนังสือยื่นต่อประธานกรรมการดำเนินการหยั่งเสียงเลือกตั้ง เพื่อให้ประธานกรรมการดำเนินการหยั่งเสียงเลือกตั้ง ประกาศถอนการสมัครของผู้สมัครรายนั้น โดยให้คงหมายเลขประจำตัวของผู้สมัครรายอื่นไว้ตามเดิม

หมวด 4

ผู้มีสิทธิลงคะแนน

ข้อ 17 ให้คณะกรรมการดำเนินการหยั่งเสียงเลือกตั้งประกาศรายชื่อผู้มีสิทธิลงคะแนนก่อนวันลงคะแนนไม่น้อยกว่าสามสิบวัน

ในกรณีที่ผู้มีสิทธิลงคะแนนรายใดตรวจพบว่า รายชื่อผู้มีสิทธิลงคะแนนมีความผิดพลาดจากข้อเท็จจริง ให้มีสิทธิยื่นคำร้องต่อประธานกรรมการดำเนินการหยั่งเสียงเลือกตั้ง เพื่อให้คณะกรรมการดำเนินการหยั่งเสียงเลือกตั้งตรวจสอบและแก้ไขให้ถูกต้อง ภายในกำหนดเวลาตามประกาศคณะกรรมการดำเนินการหยั่งเสียงเลือกตั้ง

หมวด 5

การลงคะแนน

ข้อ 18 วิธีการลงคะแนนหยั่งเสียงเลือกตั้งและเลือกตั้งผู้ประสานงาน ให้เป็นไปตามประกาศของคณะกรรมการดำเนินการหยั่งเสียงเลือกตั้ง

หมวด 6

การกระทำอันเป็นการฝ่าฝืนระเบียบ ประกาศ ข้อกำหนดอื่นใด ในการหยั่งเสียงเลือกตั้งเป็นคณะกรรมการดำเนินการหรือเลือกตั้งผู้ประสานงาน

ข้อ 19 ห้ามผู้สมัครรับการหยั่งเสียงเลือกตั้งหรือเลือกตั้งหรือผู้ใด กระทำการอันเป็นการฝ่าฝืนระเบียบ ประกาศ ข้อกำหนดอื่นใดในการหยั่งเสียงเลือกตั้งเป็นคณะกรรมการดำเนินการหรือเลือกตั้งผู้ประสานงาน

หากพบการกระทำอันเป็นการฝ่าฝืนตามวรรคแรกให้คณะกรรมการดำเนินการหยั่งเสียงเลือกตั้งรวบรวมข้อมูล พยานหลักฐาน พร้อมความเห็น เสนอต่อที่ประชุมใหญ่เพื่อพิจารณา

หมวด 7

การนับคะแนน และการประกาศผลการหยั่งเสียงเลือกตั้งและเลือกตั้งผู้ประสานงาน

ข้อ 20 วิธีการนับคะแนน และการประกาศผลการหยั่งเสียงเลือกตั้งและเลือกตั้งผู้ประสานงาน ให้เป็นไปตามประกาศของคณะกรรมการดำเนินการหยั่งเสียงเลือกตั้ง

หมวด 8

การทักท้วงผลคะแนนและการนับคะแนนใหม่

ข้อ 21 สมาชิกผู้ลงสมัครหยั่งเสียงเลือกตั้งหรือลงสมัครรับเลือกตั้งผู้ประสานงาน ประสงค์จะทักท้วงผลในการนับคะแนนหยั่งเสียงเลือกตั้ง หรือผลการเลือกตั้ง ตำแหน่งนั้น ๆ ให้ทำหนังสือเป็นลายลักษณ์อักษรพร้อมบัญชีรายชื่อสมาชิกรับรอง จำนวนผู้รับรองและจำนวนเงินค้ำประกัน ให้เป็นไปตามประกาศของคณะกรรมการดำเนินการหยั่งเสียงเลือกตั้ง โดยยื่นต่อประธานกรรมการดำเนินการหยั่งเสียงเลือกตั้ง พร้อมทั้งเหตุผลและหลักฐานเชิงประจักษ์ ภายในระยะเวลาตามประกาศของคณะกรรมการดำเนินการหยั่งเสียงเลือกตั้ง

การนับคะแนนใหม่ และการประกาศผลการหยั่งเสียงเลือกตั้งและเลือกตั้งผู้ประสานงาน ให้เป็นไปตามประกาศของคณะกรรมการดำเนินการหยั่งเสียงเลือกตั้ง

หมวด 9

บทกำหนดโทษ

ข้อ 22 เมื่อมีเหตุอันควรเชื่อได้ว่ามีการกระทำทุจริต ฝ่าฝืน ไม่ปฏิบัติตามระเบียบหรือประกาศ หรือมีเหตุอื่นใดที่ทำให้เห็นว่า การหยั่งเสียงเลือกตั้งหรือเลือกตั้งผู้ประสานงานไม่บริสุทธิ์ ยุติธรรม ให้คณะกรรมการดำเนินการหยั่งเสียงเลือกตั้งรวบรวมข้อมูล พยานหลักฐาน พร้อมความเห็น เสนอต่อที่ประชุมใหญ่เพื่อพิจารณาดำเนินการต่อไป

หมวด 10

ข้อ 23 ในกรณีที่มีปัญหาเกี่ยวกับการปฏิบัติและตีความตามระเบียบนี้ ให้คณะกรรมการดำเนินการหยั่งเสียงเลือกตั้งเป็นผู้วินิจฉัยชี้ขาด

ข้อ 24 ให้ประธานกรรมการดำเนินการ เป็นผู้รักษาการตามระเบียบนี้

กำหนดไว้ ณ วันที่ 29 มกราคม พ.ศ. 2568



(นางศิริวรรณ ปัญญาธรรม)

ประธานกรรมการ

สหกรณ์ออมทรัพย์จุฬาลงกรณ์มหาวิทยาลัย จำกัด

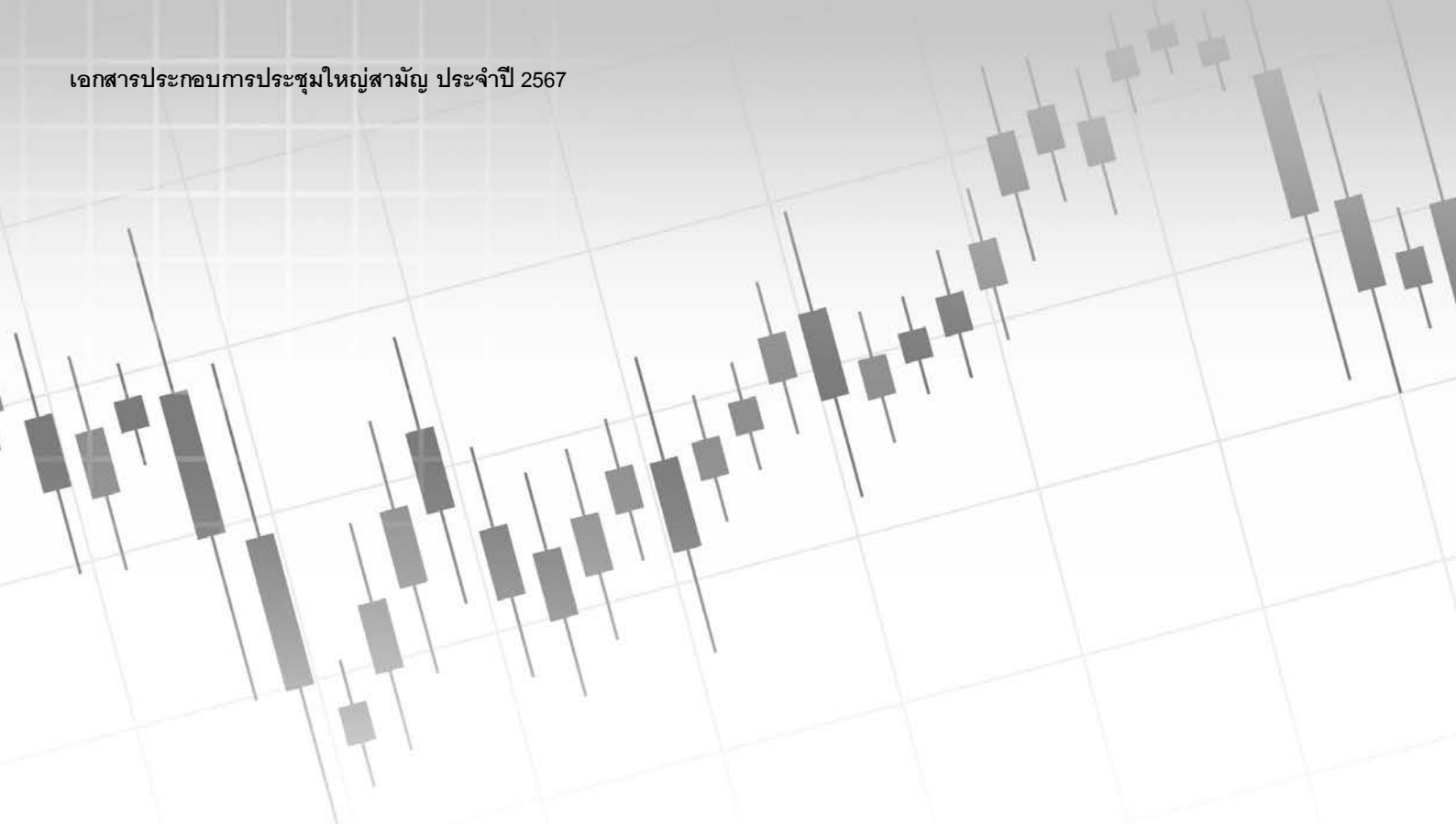

ระเบียบวาระที่ 5

วาระอื่นๆ (ถ้ามี)



สหกรณ์ออมทรัพย์จุฬาลงกรณ์มหาวิทยาลัย จำกัด
 รายละเอียดสินทรัพย์ที่ต้องจัดตามเป็นพิเศษ (ลูกหนี้สินเชื่อ) ณ วันที่ 31 ธันวาคม 2567

ลำดับ	ลูกหนี้	ประเภท	ลูกหนี้ตามคำพิพากษา	ยอดคงเหลือ ณ 31 ธ.ค. 2567	ชำระล่าสุด วันที่	หลักประกัน	การตั้งสำรอง					สถานะ
							ต้องตั้งทั้งหมด	ตั้งไว้แล้ว	คงเหลือต้องตั้ง	ถึงปี 67	ถึงปี 68	
1	สหกรณ์สหกรณ์พนักงานเก็บขยะ (ไม่มีหลักประกัน)	เงินฝาก	1,063,154,706.22	1,063,154,706.22	15 ธ.ค. 66	108,045,900.00	955,108,806.22	955,108,806.22	-	-	-	บัญชี ขาดยอดตลาด 2 เดือน
							ปี 59	99,913,519.00				
							ปี 60	160,061,439.12				
							ปี 61	230,671,282.70				
							ปี 62	230,671,282.70				
							ปี 63	230,671,282.70				
							ปี 66	3,120,000.00				
2	สหกรณ์การเกษตรหนองจอก จำกัด (ไม่มีหลักประกัน)	เงินฝาก	20,021,068.48	19,245,602.72	30 เม.ย. 67	-	19,245,602.72	19,245,602.72	-	-	-	ผ่อนชำระและบังคับคดี
							ปี 54-55	17,400,000.00				
							ปรับปรุง	2,021,068.48				
							ปี 65	(175,465.76)				
3	สหกรณ์บริการ ร.ส.ท. จำกัด (ไม่มีหลักประกัน)	เงินฝาก	12,040,000.00	10,791,932.27	31 ธ.ค. 66		10,791,932.27	10,791,932.27	-	-	-	ผ่อนชำระและบังคับคดี
							ปี 60	12,040,000.00				
							ปรับปรุง	(1,220,453.51)				
							ปี 64	(15,539.09)				
							ปี 65	(12,075.13)				
4	สหกรณ์พัฒนาทรัพยากรมนุษย์อุบลราชธานี จำกัด (ไม่มีหลักประกัน)	เงินฝาก	7,683,654.81	4,311,660.49	28 ธ.ค. 64		4,311,660.49	4,311,660.49	-	-	-	สิ้นชำระและบังคับคดี
							ปี 60	1,308,820.00				
							ปี 64	2,960,871.70				
							ปี 65	41,968.79				
5	สหกรณ์การเกษตรหนองจอก จำกัด	เงินกู้	71,087,041.00	71,087,041.00	20 พ.ย. 66	34,500,000.00	36,587,041.00	36,587,041.00	-	-	-	บัญชี
							ปี 54	17,250,000.00				
							ปี 55	17,250,000.00				
							ปี 60-ปรับปรุง	1,687,041.00				
							ปี 65	400,000.00				
6	สหกรณ์ออมทรัพย์ครูและทันตแพทย์หนองคาย จำกัด	เงินกู้	296,000.00	66,751.19	25 ม.ค. 64		66,751.19	66,751.19	-	-	-	บัญชี
							ปี 59	59,200.00				
							ปี 60	236,800.00				
							ปรับปรุง	(225,358.71)				
							ปี 64	(3,893.56)				
							ปี 65	3.46				

สหกรณ์ออมทรัพย์จุฬาลงกรณ์มหาวิทยาลัย จำกัด
 รายละเอียดสินทรัพย์ที่ต้องติดตามเป็นพิเศษ (ลูกหนี้สินเชื่อ) ณ วันที่ 31 ธันวาคม 2567

ลำดับ	ลูกหนี้	ประเภท	ลูกหนี้ตามคำพิพากษา	ยอดคงเหลือ ณ 31 ธ.ค. 2567	ชำระล่าสุด วันที่	หลักประกัน	การตั้งสำรอง		ถึงปี 67	ถึงปี 68	สถานะ
							ต้องตั้งทั้งหมด	ตั้งไปแล้ว			
7	สหกรณ์ออมทรัพย์บริษัทไม้อัดไทย จำกัด	เงินกู้	15,800,000.00	16,773,396.65	3 ธ.ค. 67		16,773,396.65	-			ผ่อนชำระและยังปกติ
8	ชุมนุมสหกรณ์อภิมภไทย จำกัด	หุ้น	50,000,000.00	50,000,000.00			50,000,000.00	8,333,333.34	8,333,333.33	8,333,333.34	
9	ชุมนุมสหกรณ์อภิมภไทย จำกัด	เงินฝาก	352,894,862.96	352,894,862.96	21 ธ.ค. 67		352,894,862.96	39,527,777.77	39,527,777.78	39,527,777.77	บัญชีดี
10	ชุมนุมสหกรณ์อภิมภไทย จำกัด	เงินฝาก	223,139,725.99	223,139,725.99	11 ธ.ค. 67		223,139,725.99	40,000,000.00	63,139,725.99	40,000,000.00	บัญชีดี
		ออมทรัพย์	576,034,588.95	576,034,588.95			40,000,000.00				ทยอยคืนเงินเมื่อ 5 ปี (ปี 2564 - 2568) ตามแผนธุรกิจของชุมนุมสหกรณ์อภิมภไทย จก.
12	ชุมนุมสหกรณ์อภิมภไทย จำกัด	หุ้น	2,200,000.00	2,200,000.00			2,200,000.00				
		ออมทรัพย์	10,722.45	10,653.03			10,653.03				
13	บมจ.การบินไทย	หุ้น	2,385,700,000.00	2,385,700,000.00			2,200,000.00				
		เงินกู้					2,385,700,000.00	2,027,845,000.00			ฟื้นฟูกิจการ
	รวมทั้งสิ้น		4,780,062,370.86	4,775,410,921.47			1,941,124,321.41	2,115,706,111.11	213,668,340.87	167,388,888.88	

ตารางการจัดสรรกำไรสุทธิประจำปี 2557 - 2566

สหกรณ์ออมทรัพย์จุฬาลงกรณ์มหาวิทยาลัย จำกัด

ครบรอบ (ปี)	ปีที่ 54	ปีที่ 55	ปีที่ 56	ปีที่ 57
รายการ	ปี 2557	ปี 2558	ปี 2559	ปี 2560
1. กำไรสุทธิ	1,036,895,176.38 100.00%	778,017,912.15 100.00%	915,955,428.81 100.00%	932,169,390.89 100.00%
2. ทุนสำรอง				
ไม่น้อยกว่าร้อยละ 10 ของกำไรสุทธิ	155,637,965.97 15.01%	116,780,488.61 15.01%	137,484,909.86 15.01%	139,918,625.57 15.01%
3. ค่าบำรุงสันนิบาตสหกรณ์แห่งประเทศไทย	10,000.00 0.00%	10,000.00 0.00%	30,000.00 0.00%	30,000.00 0.00%
4. เงินปันผลแห่งค่าหุ้นที่ชำระแล้วของสมาชิก				
แต่ละคนโดยคิดให้ตามส่วนระยะเวลา	703,050,038.84 67.80%	542,166,148.13 69.69%	677,766,721.53 74.00%	686,103,732.14 73.60%
ใช้ทุนรักษาระดับอัตราเงินปันผล		123,258,901.99 15.84%	58,178,970.35 6.35%	
5. เงินเฉลี่ยคืนของดอกเบี้ยเงินกู้ทุกประเภท (เป็นไปตามสัญญา)	119,485,973.85 11.52%	104,431,096.29 13.42%	80,392,118.72 8.78%	64,784,935.61 6.85%
6. ทุนอุดหนุนการศึกษาบุตรสมาชิก				
ไม่เกินร้อยละ 5 ของกำไรสุทธิ	9,500,000.00 0.92%	6,600,000.00 0.85%	10,000,000.00 1.09%	10,000,000.00 1.09%
7. โบนัสกรรมการและเจ้าหน้าที่				
ไม่น้อยกว่าร้อยละ 1 แต่ไม่เกินร้อยละ 2 ของกำไรสุทธิ	11,687,455.30 1.13%	7,780,179.12 1.00%	10,001,678.70 1.09%	10,160,646.36 1.09%
8. ทุนสาธารณประโยชน์				
ไม่เกินร้อยละ 5 ของกำไรสุทธิ	580,479.21 0.06%	100,000.00 0.01%	100,000.00 0.01%	100,000.00 0.01%
9. ทุนสวัสดิการสมาชิก				
ไม่เกินร้อยละ 10 ของกำไรสุทธิ	22,396,935.81 2.16%	100,000.00 0.01%	100,000.00 0.01%	20,000,000.00 2.15%
10. ทุนรักษาระดับอัตราเงินปันผล				
ไม่เกินร้อยละ 2 แห่งทุนเรือนหุ้นวันสิ้นปี	14,546,327.40 1.40%	100,000.00 0.01%	100,000.00 0.01%	1,973,188.57 1.06%
รวมทุนสำรองและทุนสะสม	202,661,708.39 19.55%	123,680,488.61 15.89%	147,784,909.86 16.13%	171,991,814.14 19.32%

หน่วย:บาท

ปีที่ 58	ปีที่ 59	ปีที่ 60	ปีที่ 61	ปีที่ 62	ปีที่ 63
ปี 2561	ปี 2562	ปี 2563	ปี 2564	ปี 2565	ปี 2566
836,553,414.14 100.00%	588,943,300.14 100.00%	825,013,298.10 100.00%	606,272,173.67 100.00%	678,783,298.24 100.00%	506,881,794.64 100.00%
83,655,341.41 10.00%	61,647,220.84 10.47%	84,976,367.01 10.30%	60,627,384.99 10.00%	67,878,329.82 10.00%	50,688,179.46 10.00%
30,000.00 0.00%	30,000.00 0.00%	30,000.00 0.00%	30,000.00 0.00%	30,000.00 0.00%	30,000.00 0.01%
655,973,221.56 78.41%	462,250,109.82 78.49%	607,137,708.26 73.59%	471,373,016.29 77.75%	538,962,879.25 79.40%	376,303,729.93 74.24%
	31,587,171.68 5.36%		25,739,507.71	0.00	0.00
56,948,987.74 6.81%	51,041,524.95 8.67%	44,897,843.54 5.44%	41,679,218.28 6.88%	38,387,739.70 5.66%	39,821,744.20 7.86%
10,000,000.00 1.20%	7,000,000.00 1.19%	9,971,219.71 1.21%	6,500,000.00 1.07%	8,350,000.00 1.23%	10,000,000.00 1.97%
8,774,487.30 1.05%	6,179,454.96 1.05%	9,900,159.58 1.20%	6,062,554.11 1.00%	8,145,399.58 1.20%	5,068,817.95 1.00%
100,000.00 0.01%	0.00 0.00%	100,000.00 0.01%	0.00 0.00%	0.00 0.00%	100,000.00 0.02%
20,000,000.00 2.39%	794,989.57 0.13%	46,000,000.00 5.58%	20,000,000.00 3.30%	17,000,000.00 2.51%	24,800,000.00 4.89%
1,071,376.13 0.13%	0.00 0.00%	22,000,000.00 2.67%	0.00 0.00%	28,949.89 0.00%	69,323.10 0.01%
114,826,717.54 13.73%	69,442,210.41 11.79%	163,047,586.72 19.77%	87,127,384.99 14.37%	93,257,279.71 13.74%	85,657,502.56 16.89%

ตารางการเปลี่ยนแปลงอัตราดอกเบี้ย (ร้อยละ)
ตั้งแต่ ณ วันที่ประกาศใช้ - 31 ธันวาคม 2567

ประเภท	วงเงินฝาก	2 ธ.ค. 2562 - 31 ธ.ค. 2567
	เงินฝากออมทรัพย์	ไม่จำกัดยอด
	วงเงินตั้งแต่ 1 ล้านบาท*	1.250

*สมาชิกต้องรักษาระดับเงินฝากคงเหลือในบัญชีออมทรัพย์ ณ สิ้นวันทุกวัน มิให้ต่ำกว่าที่กำหนดไว้จนกว่าจะถึงวันจ่ายดอกเบี้ยกลางปี หรือสิ้นปีแล้วแต่กรณี จึงจะได้รับอัตราดอกเบี้ยเงินฝากออมทรัพย์ดังกล่าว

ประเภท	วงเงินฝาก	19 ธ.ค. 2566 - 18 ก.ย. 2567	19 ก.ย. 2567 - 31 ธ.ค. 2567
		เงินฝากประจำ	ระยะเวลา 3 เดือน
	ระยะเวลา 6 เดือน	1.750	1.250
	ระยะเวลา 12 เดือน		
	วงเงินตั้งแต่ 1 พันบาท แต่ไม่เกิน 10 ล้านบาท	2.300	2.200
	วงเงินตั้งแต่ 10 ล้านบาท แต่ไม่เกิน 20 ล้านบาท	2.400	2.300
	วงเงินตั้งแต่ 20 ล้านบาทขึ้นไป	2.550	

ประเภทเงินกู้ (สำหรับสมาชิก/สมาชิกสมทบ)	เงินกู้ฉุกเฉิน/เงินกู้สามัญ เงินกู้พิเศษ/เงินกู้สมาชิกสมทบ	อัตราดอกเบี้ย (ร้อยละต่อปี) เพื่อให้สมาชิกเลือกแบบใดแบบหนึ่งตามความสมัครใจ		
		7 เม.ย. 2566 - 31 ธ.ค. 2567		
		ดอกเบี้ยเงินกู้	เงินเฉลี่ยคืน	ดอกเบี้ยเงินกู้สุทธิ
		3.250	ไม่มีเงินเฉลี่ยคืน	3.250
		5.000	ประชุมพิจารณา การจัดสรรกำไรสุทธิ

ผู้จัดทำ

อาจารย์วิไลรักษ์	สันติกุล	ที่ปรึกษา
นางสุภริษา	สุลีตานนท์	ที่ปรึกษา
ผู้ช่วยศาสตราจารย์	น.สพ.ดร.กิลดิสร รุ่งเรืองกิจไกร	ประธานอนุกรรมการ
นายพงษ์ธร	ศศิงาม	รองประธานอนุกรรมการ
นายจักรี	ปราจจันทร์	อนุกรรมการ
นายวัฒนพร	ดวงแก้ว	อนุกรรมการ
นายสมโภช	จันจรัส	อนุกรรมการ
นายเดช	เชื้อมพา	อนุกรรมการและเลขานุการ

ผู้ร่วมจัดทำ

นางสาวประไพพร	อำพนธ์
นางสาวขวัญจิต	ดารารัตน์ทวี
นางฉัตรบุษี	ชาติปัญญาวุฒิ
นายธนากร	ช่วยวงศ์
นายเรืองศักดิ์	สิทธิ์สังข์
นางสาวอัญชลี	ศรีอ่วม

ออกแบบปก

นายธนพล	อนุญาหงษ์	นิสิตคณะครุศาสตร์
---------	-----------	-------------------

สหกรณ์ออมทรัพย์
ยกระดับเศรษฐกิจ
ชีวิตแจ่มใส

สหกรณ์ออมทรัพย์จุฬาลงกรณ์มหาวิทยาลัย จำกัด

อาคารจามจุรี 9 จุฬาลงกรณ์มหาวิทยาลัย ถนนพญาไท
แขวงวังใหม่ เขตปทุมวัน กทม. 10330 โทรศัพท์ 0-2218-0555
<http://www.savings.chula.ac.th> Email : sav.coop@chula.ac.th

